الدستور

57 عاما

١٩٦٧

العدد جزءان الجزء الأول | الاربعاء 29 محرم 1445 هـ الموافق 16 آب 2023 م | رقم العدد 20122 | السنة 57 | 32 صفحة 250 قلسا

Soundcloud : Sawt Addustour-صوت الدستور | Podcast : Sawt Addustour-صوت الدستور | @AddustourNews | @AddustourNews | @AddustourNews | @AddustourNews | @AddustourNews | @AddustourNews | @AddustourNews | @AddustourNews | www.addustour.com

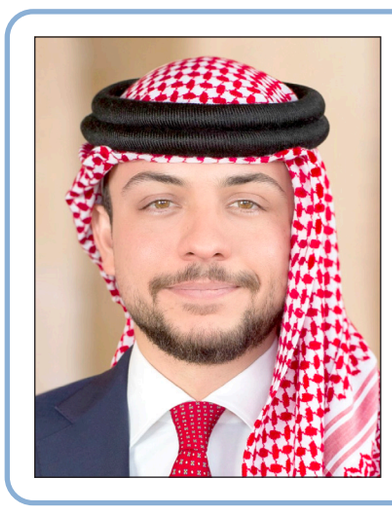

ولي العهد نائبًا لجلالته

الملك يغادر أرض الوطن في زيارة خاصة

غادر جلالة الملك عبدالله الثاني أرض الوطن، أمس الثلاثاء، في زيارة خاصة. وأدى سمو الأمير الحسين بن عبدالله الثاني ولي العهد اليمين الدستورية نائبًا لجلالة الملك، بحضور هيئة الوزارة.

بترا @AddustourNews

«الانتخابات العام المقبل بمشاركة حزبية واسعة وملتزمون بالتعددية السياسية والإعلامية»

الملك : الأردن ليس دولة تعسفية ولن يكون

جلالة الملك خلال لقائه رئيس وأعضاء مجلس أمناء «الوطني لحقوق الإنسان» ونقيب الصحفيين

الإشاعات والأخبار الكاذبة

جلالته الضامن للحقوق.. الملك ينتصر للحريات الإعلامية

الجرائم الإلكترونية

توجيه الحكومة لمراجعة «حق الحصول على المعلومات»

ضمان حق الجميع بالحصول على المعلومات الصحيحة

مكافحتها يجب ألا تكون على حساب حق الأردنيين بالتعبير

«التطبيق» العامل الحاسم بالحكم عليه ومراجعة بعض بنوده

سياسيون وحزبيون وإعلاميون : حسم ملكي بأن لا تراجع عن الحريات

رأي الدستور | انحياز ملكي لحرية الإعلام | 3

نيفين عبد الهادي @AddustourNews بترا التفاصيل ص 2 و 3

إشادة عربية بمخرجات القمة الأردنية المصرية الفلسطينية

@AddustourNews

أشاد دبلوماسيون وإعلاميون وأكاديميون عرب بمخرجات القمة الثلاثية الاردنية المصرية الفلسطينية التي عُقدت بمدينة العلمين الجديدة بين جلالة الملك عبدالله الثاني والرئيس المصري عبد الفتاح السيسي والرئيس الفلسطيني، حيث تم التوافق على تعزيز جهود الاردن ومصر نحو تقديم الدعم الكامل لأبناء الشعب الفلسطيني، والدعم الكامل لجهود الرئيس محمود عباس في الاستمرار في الدفاع عن مصالح الشعب الفلسطيني.

وأشار السفير الاردني لدى القاهرة أمجد العضايلة، إلى وجود آلية ثلاثية بين الأردن ومصر وفلسطين، تنعقد بشكل دوري سواء على مستوى القادة أو وزراء الخارجية. (وفا)

التفاصيل ص 5

رئيس «النواب» : نُقدّر استخدام أستراليا مصطلح الأراضي الفلسطينية المحتلة

@AddustourNews

بحث رئيس مجلس النواب أحمد الصفدي لدى لقائه في مكتبه بدار مجلس النواب امس الثلاثاء، السفير الأسترالي لدى المملكة برنارد لينش، سبل تعزيز العلاقات الثنائية بين البلدين بخاصة البرلمانية منها.

وعبر الصفدي خلال اللقاء الذي حضره رئيس جمعية الصداقة البرلمانية الأردنية الأسترالية النائب محمد بني ياسين، عن تقدير مجلس النواب لإعلان استراليا عزمها العودة عن استخدام مصطلح الأراضي الفلسطينية المحتلة وتأكيدها أن المستوطنات غير قانونية بموجب القانون الدولي، لافتا الى أهمية الموقف الأسترالي لدعم الحق الفلسطيني وإقامة الدولة المستقلة ذات السيادة. (بترا)

التفاصيل ص 7

القواسمي لـ «الدستور»: أسعار المستلزمات الدراسية مناسبة للجميع

@AddustourNews أنس الخصاونة

قال عضو غرفة تجارة عمان أسعد القواسمي، إن الطلب على مستلزمات المدارس من قرطاسية وملابس وأحذية ما زال متواضعاً، رغم توفر المستلزمات بالسوق المحلية وبقيمة تقارب 35 مليون دينار.

وأضاف القواسمي لـ «الدستور» ان الاسواق المحلية انهت استعداداتها بعرض كافة متطلبات العودة للمدارس لاستقبال العام الدراسي الجديد، مشيرا الى قيام تجار التجزئة بتوفير كافة الاحتياجات وبما يتناسب مع القدرات الشرائية للمواطنين, ولفت ان الاسعار لهذا العام مماثلة للأعوام السابقة، وتوقع القواسمي ان يشهد الاسبوع المقبل نشاطا اكبر.

التفاصيل ص 17

اجتماع أردني مصري عراقي لمتابعة مشروعات التعاون الثلاثي

توافق عربي على منح حوافز وتسهيلات للاجئين السوريين العائدين لبلادهم

@AddustourNews القاهرة – ميس رضا

شارك نائب رئيس الوزراء ووزير الخارجية وشؤون المغتربين، أيمن الصفدي، أمس الثلاثاء، في الاجتماع التنسيقي للجنة الاتصال الوزارية العربية المعنية بسوريا، الذي سبق اجتماع اللجنة الأول مع وزير الخارجية السوري، لبحث سبل حل الأزمة السورية وجميع تبعاتها الإنسانية والأمنية والسياسية.

وأقرّ الاجتماع منهجية عمل اللجنة في حوارها مع الحكومة السورية لتنفيذ بيان عمّان، والتقدم نحو حل الأزمة. وأكد الصفدي، خلال اجتماع اللجنة مع وزير الخارجية السوري، أولوية حل الأزمة السورية ومعالجة جميع تبعاتها.

من جانب آخر، عقد الصفدي، ونظيراه نائب رئيس الوزراء ووزير الخارجية العراقي الدكتور فؤاد حسين، ووزير الخارجية المصري سامح شكري، اجتماعاً ثلاثياً أكد الحرص على استكمال الخطوات والمشاريع التي تم التوافق عليها.

التفاصيل ص 3 و5

مواطنون لمطلقي النار : لا تُفسدوا أفراحنا

إعلان نتائج «التوجيهي» اليوم وتوقع «الشامل» منتصف أيلول

«القبول الموحد» : 5 % من المقاعد الجامعية لـمُعيدي رفع المعدل

«مُسيرات» لرصد المخالفات و«أجهزة عالمية» لضبط مطلقي النار

تقديم طلبات البكالوريوس الإثنين المقبل والدبلوم الثلاثاء

فريق الدستور @AddustourNews التفاصيل ص 12 و 6

هل يتصدر الذكاء الاصطناعي ملفات «القمة العربية الاقتصادية» بموريتانيا؟

في ظل تزايد الذكاء الاصطناعي رسوخاً وتوطداً في مجتمعاتنا العربية واتجاه الدول نحو توطينه في غالبية المجالات وأصبح يُعدّ الرهان عليه من مفاتيح المستقبل لما يقدمه من حلول مهمة وفعالة للكثير من المشكلات، فمن المتوقع أن تناقش القمة العربية التنموية الاقتصادية المرتقبة في تشرين الثاني المقبل بالعاصمة الموريتانية نواكشوط، فقد بات الذكاء الاصطناعي يفرض نفسه بقوة في العالم، مما جعل العديد من الدول تتسابق نحوه، وهو الأمر الذي فطنت له عدد من الدول العربية التي خطت خطوات كبيرة إلى الأمام في سبيل تعزيز اهتمامها بهذا المجال ومن بينها الأردن والسعودية والامارات والمغرب.

وتولى جامعة الدول العربية اهتماما كبيرا بموضوع الذكاء الاصطناعي، حيث أكد الأمين العام للجامعة أحمد أبو الغيط أهميته الكبيرة في تعزيز التكامل الاقتصادى العربى في ظل مدى التقدم المحرز على صعيد الذكاء الاصطناعي والقطاعات والتقنيات المرتبطة به، ما بين دول ماضية في تحقيق طفرات واسعة وسريعة في هذا الصدد وتتطلع للمنافسة العالمية ومزاحمة الكبار مسقبلاً، ودول أخرى لا تزال تتحسس طريقها في هذا السياق.

القاهرة– ميس رضا @AddustourNews التفاصيل ص 8

بريطانيا : نثمّن جهود الأردن بملف اللاجئين واستقرار المنطقة

@AddustourNews

بحث رئيس مجلس النواب أحمد الصفدي خلال استقباله في مكتبه بدار المجلس، امس الثلاثاء، السفيرة البريطانية بريجيت برند، تعزيز العلاقات المشتركة، بخاصة البرلمانية منها.

وقالت السفيرة البريطانية، إن بلادها حريصة على تعزيز آفاق التعاون المشترك، وهي تنظر بأهمية إلى خطوات التحديث التي ينتهجها الأردن، لافتةً إلى الجهود الأردنية الكبيرة التي يبذلها الأردن في ملف اللاجئين، وتقدير بلادها للدور الكبير الذي يقدمه الأردن بقيادة جلالة الملك عبدالله الثاني، من أجل تحقيق الأمن والاستقرار في المنطقة. (بترا)

التفاصيل ص 7

اتفاقية لإنشاء مصنع للمنتجات الزراعية في المفرق

@AddustourNews إسراء خليفات

وقّعت وزارة الزراعة، مع شركة الصحراء الذكية، أمس الثلاثاء، اتفاقية لإنشاء مصنع للصناعات الزراعية، في محافظة المفرق، وذلك ضمن مشروع تحفيز الصناعات لتشجع الطلب والزيادة في القيمة المضافة للإنتاج الزراعي وتوفير فرص العمل، وقعها عن الوزارة وزيرها المهندس خالد حنيفات، وعن الشركة مديرها العام الدكتور باسم الصالح.

وأكد المهندس حنيفات خلال توقيع الاتفاقية، أن المصنع سيوفر العديد من فرص العمل المباشرة وغير المباشرة، متوقعا البدء بإنشاء المصنع خلال شهرين، لاستيعاب فائض الإنتاج في محافظة المفرق.

التفاصيل ص 4

الأردن الأقل عالميًا بمعدل الإصابة بمرض السل وانتشاره

@AddustourNews كوثر صوالحة

سجلت وزارة الصحة «236» إصابة جديدة بمرض السل في آخر إحصائياتها ليصل مجموع عدد الحالات المكتشفة منذ عام 2018 الى 1553 حالة لأردنيين وجنسيات أخرى من مهاجرين وعمالة وافدة بصورة رئيسية.

ويتصدر الأردن دول العالم والإقليم بمكافحته للسل، بالإضافة إلى أنشطة التوعية الصحية المجتمعية وتدريب الكوادر الطبية ويقوم بمتابعة الحالات المصابة بعد الكشف عنها ومعالجتها بالمجان لكل مواطن ومقيم على أرض المملكة. وتبلغ تكلفة الحالة الواحدة ما يقارب الـ 50 الف دينار.

ويعد «الأردن من أقلّ دول العالم في معدّل الإصابة بالمرض وانتشاره، ويسجل البرنامج الوطني للسل، سنويا نحو 400 إصابة بالسل بنوعيه الرئوي وغير الرئوي، وغالبيتهم من غير الأردنيين.

التفاصيل ص 4

التقى رئيس وأعضاء مجلس أمناء المركز الوطني لحقوق الإنسان ونقيب الصحفيين

الملك: الأردن ليس دولة تعسفية ولن يكون وتاريخنا يشهد على ذلك

العام القادم سيشهد انتخابات برلمانية بمشاركة حزبية واسعة

جادون بتنفيذ مسارات التحديث ولا مجال للتراجع

مكافحة الجرائم الإلكترونية يجب ألا تكون على حساب الحق بالتعبير

تطبيق «القانون» العامل الحاسم بالحكم عليه ومراجعة بعض بنوده

كلنا متفقون على ضرورة مواجهة الإساءات المخالفة للأخلاق والقانون

وجهت لمراجعة مشروع «ضمان حق الحصول على المعلومات»

ضمان الحق بالحصول على المعلومات يساهم بالرد على الإشاعات

الحاج حسن: تقييم الأثر التشريعي لقانون الجرائم الإلكترونية

أعضاء «المركز»: الاصلاح لا يتحقق إلا بمجتمع محصن

السعايدة: ندعم حرية الرأي ونرفض اغتيال الشخصية والمس برمزية الدولة

عمان – أكد جلالة الملك عبدالله الثاني أن الأردن ملتزم بالتعددية السياسية والإعلامية، وهو ليس دولة تعسفية ولن يكون أبدا، «وتاريخنا يشهد على ذلك».

وقال جلالته لدى لقائه رئيس وأعضاء مجلس أمناء المركز الوطني لحقوق الإنسان، ونقيب الصحفيين في قصر الحسينية، امس الثلاثاء، إنه وجه الحكومة إلى مراجعة مشروع قانون ضمان حق الحصول على المعلومات، بما يكفل حق الجميع في الحصول على المعلومات الصحيحة والدقيقة وبشكل سريع مما يساهم في الرد على الإشاعات والأخبار الكاذبة.

وفي إطار الحديث عن متابعة جلالته للنقاش الدائر حول قانون الجرائم الإلكترونية، أكد جلالة الملك أن مكافحة هذه الجرائم يجب ألا تكون على حساب حق الأردنيين في التعبير عن رأيهم أو انتقاد السياسات العامة.

وتابع جلالته «كلنا متفقون على ضرورة مواجهة الإساءات التي تخالف الأخلاق والقانون عبر وسائل التواصل الاجتماعي».

واعتبر جلالة الملك أن تطبيق قانون الجرائم الإلكترونية سيكون العامل الحاسم في الحكم عليه ومراجعة بعض بنوده، بالتعاون مع الجميع، كما هو الحال في باقي التشريعات.

وأعاد جلالته التأكيد على الجدية في تنفيذ مسارات التحديث السياسي والاقتصادي والإداري، مضيفا «ملتزمون بذلك ونسير بقوة» بالتعاون بين جميع مؤسسات الدولة والمواطنين، ولا مجال للتراجع.

وأشار جلالة الملك إلى أن المملكة ستشهد العام القادم انتخابات برلمانية بمشاركة حزبية واسعة، تؤكد التزامنا بالتحديث السياسي كضرورة بالرغم من التشكيك بذلك من قبل بعض الفئات.

ولفت جلالته إلى أن مركز حقوق الإنسان مؤسسة وطنية مهمة ودوره أساس في تعزيز ثقافة حقوق الإنسان ونشرها، مؤكدا أهمية الاستمرار في بذل الجهود بهذا الاتجاه.

من جهتها، أشارت رئيس مجلس أمناء المركز الوطني لحقوق الإنسان سمر الحاج حسن إلى ولاية المركز كمرجعية وآلية وطنية مستقلة ودوره في تعزيز ضمان حقوق الإنسان ورصده لحالة حقوق الإنسان في الأردن في كل المجالات واستقبال الشكاوى.

وأضافت أن المركز سيعمل على تقييم الأثر التشريعي لقانون الجرائم الإلكترونية، ورفع توصياته للحكومة والسلطة التشريعية ومؤسسات المجتمع المدني لتجويد البيئة التشريعية في حال الحاجة إلى تعديلات لتجويد القانون مستقبلا.

ولفتت إلى دور المركز في تعزيز النهج الديمقراطي وحرية التعبير والحصول على المعلومات، وخاصة في مسار التحديث السياسي وضمن التحضير للانتخابات المقبلة وتعزيز مشاركة الشباب.

وأشارت الحاج حسن إلى أنه انطلاقا من دور المركز في تعزيز الجانبين المعرفي والثقافي بحقوق الإنسان، سيقوم بتنظيم النشاطات والدورات للشباب لتوضيح قانون الجرائم الإلكترونية وأهدافه وضرورة تنظيم الفضاء الإلكتروني بما يتناسب مع الحفاظ على حقهم في التعبير والمشاركة السياسية الفاعلة.

واستعرضت عمل المركز في تعزيز مبادئ حقوق الإنسان في المناهج التربوية والتركيز على إدراج مفهوم الحق في التعبير.

وأشار أعضاء من مجلس أمناء المركز الوطني لحقوق الإنسان إلى أهمية حماية حقوق المجتمع وحقوق الأفراد من خلال ضبط الفضاء الإلكتروني وضمان عدم استغلال حرية التعبير للاعتداء على الآخرين.

وبيّنوا أن الإصلاح السياسي والاقتصادي والاجتماعي لا ينمو ولا يتحقق إلا بوجود مجتمع محمي محصن من الانجراف والانحراف في ظل الانتشار الواسع لوسائل التواصل الاجتماعي، لافتين إلى أننا مقبلون على تحولات معرفية وعلى الدولة أن تحمي المجتمع من الغلو والانفلات، مع حماية حق المواطنين في التعبير.

كما تحدثوا عن أهمية القضاء كضامن لحماية حقوق المجتمع والأفراد.

بدوره، قال نقيب الصحفيين راكان السعايدة إن النقابة تدعم حرية الرأي والتعبير المسؤولة والموضوعية والقائمة على حقائق وليس على إشاعات وأكاذيب وما تروجه بعض الأجندات، وبالمقابل لا يمكن لها ولا لأي جهة أن تدعم أو تؤيد اغتيال الشخصية والمس برمزية الدولة أو مؤسساتها أو أفرادها، ولا يمكن أن تقبل بالافتراء والشتائم والإساءة تحت أي ظرف من الظروف.

كما أكد أهمية معالجة أية اختلالات تظهر خلال تطبيق قانون الجرائم الإلكترونية، من خلال مراجعة القانون في المستقبل.

ودعا إلى تسريع تدفق المعلومات من مؤسسات الدولة للحد من الفوضى التي تجري على مواقع التواصل الاجتماعي، لافتا إلى ضرورة تعزيز التواصل بين المؤسسات الرسمية ومؤسسات المجتمع المدني.

وحضر اللقاء رئيس الديوان الملكي الهاشمي يوسف حسن العيسوي، ومدير مكتب جلالة الملك، الدكتور جعفر حسان.«**بترا**».

رأي الدستور
www. addustour.com

انحياز ملكي لحرية الإعلام

ليس غريباً أن يُجدّد جلالة الملك عبدالله الثاني انحيازه للإعلام وحرية الصحافة، ولذا جاءت توجيهات جلالته للحكومة، بمراجعة مشروع قانون ضمان حق الحصول على المعلومات، بما يكفل حق الجميع في الحصول على المعلومات الصحيحة والدقيقة وبشكل سريع مما يساهم في الرد على الإشاعات والأخبار الكاذبة.

وعلى هذا النحو يأتي لقاء جلالة الملك برئيس وأعضاء مجلس أمناء المركز الوطني لحقوق الإنسان، ونقيب الصحفيين، ليؤكد أن الأردن ملتزم بالتعددية السياسية والإعلامية، وهو ليس دولة تعسفية ولن يكون أبدا، وتاريخنا شاهد على ذلك، وهو حديث يجسد حقيقة لا جدال فيها، فلم يسجل في الدولة الأردنية ومنذ عهد الملك المؤسس وحتى عهد المُعزز عبدالله الثاني أي ممارسات دموية أو تعسفية، بل كان العقل والمنطق سيداً في كل مفصل، وكان الحِلْمُ الهاشمي يتسيّد عند كل منعطف، ليبرهن بنو هاشم أنهم مقصد الحكمة متى ضاق في القوم رأي.

وجلاءً للحق والمنطق، يؤكد جلالته أن مكافحة الجرائم الإلكترونية يجب ألا تكون على حساب حق الأردنيين في التعبير عن رأيهم أو انتقاد السياسات العامة، فالجميع متفق على ضرورة مواجهة الإساءات التي تخالف الأخلاق والقانون عبر وسائل التواصل الاجتماعي، وعليه فإن تطبيق قانون الجرائم الإلكترونية سيكون العامل الحاسم في الحكم عليه ومراجعة بعض بنوده، بالتعاون مع الجميع، كما هو الحال في باقي التشريعات.

نعم إن قانون الجرائم الإلكترونية جاء ليضبط الفلتان الذي بتنا نشهده عبر منصات التواصل الاجتماعي، وجاء لمواجهة كل أصوات التشكيك الوهمية التي تسيدت مشهد الفضاء الإلكتروني وباتت تسيء للمجتمع والدولة والأسرة، ومارست الابتزاز والتضليل بقصد وبدون قصد، فكان لزاماً سن هذا القانون، لحماية الأفراد والمجتمع من أشباح منصات التواصل التي ما انفكت تمارس الكذب والإشاعة والإساءة.

واليوم كما يؤكد جلالة الملك فإن الدولة الأردنية ماضية بجدية في تنفيذ مسارات التحديث السياسي والاقتصادي والإداري، ولا مجال للتراجع، حيث سنشهد العام المقبل انتخابات برلمانية بمشاركة حزبية واسعة، تؤكد الالتزام الملكي بالتحديث السياسي كضرورة بالرغم من التشكيك بذلك من قبل بعض الفئات.

خلاصة القول، إن الدولة الأردنية في باكورة مئويتها الثانية ماضية بعزم وثبات نحو مشروعها الوطني الكبير والذي يهدف إلى تحقيق التنمية الشاملة والوصول إلى برلمانات حزبية برامجية، ولن تلتفت لأصوات التشكيك أو محاولات الإحباط التي تظهر عند كل محطة إصلاحية.

قراءة تحليلية لأهمية لقاء الملك بالمركز الوطني لحقوق الإنسان ونقيب الصحفيين

سياسيون وحزبيون وإعلاميون: لا الأردنيين ولا قيادتهم يقبلون التجاوز على الأخلاق والحريات

- الملك ينتصر للحريات والتعددية السياسية والإعلامية
- ردع الخارجين عن القانون ومستغلي مواقع التواصل
- جلالته طمأن بأن الحريات مكفولة ولا عودة للوراء
- جاء لضبط الفوضى باستغلال جو التسامح للإساءة
- قانون الجرائم الإلكترونية يُسائل من يطال الغير
- الأردن يعتبر التعددية واحترام الحقوق جزءًا من الأمن الوطني

كتبت: نيفين عبد الهادي @AddustourNews

عندما ينتصر جلالة الملك للحريات وللتعددية السياسية والإعلامية بلغة واضحة، حاسما جديا واسعة لحقت بقانون الجرائم الإلكترونية، وأشّرت لجهة تراجع الحريات، بتأكيدات من جلالته «أن الأردن ملتزم بالتعددية السياسية والإعلامية، وهو ليس دولة تعسفية ولن يكون أبدا، «وتاريخنا يشهد على ذلك»،، عندها تتضح الصورة وتُحسم الفرضيات وتصمت الحناجر التي تتحدث عن أي سلبيات تطال الحريات.

بالأمس، وخلال لقاء جلالة الملك عبد الله الثاني رئيس وأعضاء مجلس أمناء المركز الوطني لحقوق الإنسان، ونقيب الصحفيين في قصر الحسينية، وجّه جلالته رسائل طمأنة غاية في الأهمية لجهة التأكيد على الحريات، مع بقاء الباب للنقد المسؤول للسياسات العامة، برؤى ملكية واضحة متابعة جلالته لكل ما لحق بقانون الجرائم الإلكترونية من نقاشات، بتأكيد جلالة الملك «أن مكافحة هذه الجرائم يجب ألا تكون على حساب حق الأردنيين في التعبير عن رأيهم أو انتقاد السياسات العامة»، رسالة ملكية عميقة تضع الحريات أساسا والنقد حاضرا بمسؤولية.

سياسيون وحزبيون وخبراء اعلاميون أكدوا في قراءة تحليلية للقاء جلالة الملك أمس لـ«الدستور» انه جاء في الوقت المناسب، وحمل رسالة طمأنة للجميع بأن قانون الجرائم الإلكترونية لن يمس الحريات بالمطلق، وأن الأردن ملتزم بالتعددية السياسية والإعلامية، هو كذلك كما كان وسيبقى، ماضيا في مشروع التحديث مهما كانت الأصوات التي ترى غير ذلك.

واعتبر متحدثو «الدستور» أن حديث جلالته جاء متسقا تماما مع التاريخ الطويل للدولة الأردنية، التي طالما حافظت على مساحات من الحريات واحترام الحقوق والتعددية ، مبينين انه تضمن رسالة طمأنة بأن القانون ليس تحولا سلبيا في مسار الدولة في مجال الحريات وحقوق الانسان بل تشريع لردع الخارجين عن القانون ومستغلي مواقع التواصل بشكل سلبي.

ورأى الصحفيون أن حضور نقيب الصحفيين اللقاء الهام أمس، يتضمن دلالات هامة بأهمية الصحافة ورسالتها، ودورها، إضافة لما تضمنه حديث جلالته من تأكيدات على الالتزام بالتعددية الإعلامية وتوجيه الحكومة لتعديل مشروع قانون حرية الحصول على المعلومة، كلها تأتي في سياق أهمية الصحافة.

الدكتور جواد العناني

نائب رئيس الوزراء الأسبق الدكتور جواد العناني قال إن جلالة الملك أراد ان يقول أن كثيرا من التفسيرات الموسعة التي حملت مضمون المعارضة في تفسير قانون الجرائم الإلكترونية وتطبيقاته تجافي الصواب، حيث أكد جلالته أن المقصد من القانون ليس منع الحريات، وهذا في واقع الحال ما أراده القانون عدم المساس بالحريات، إنما التركيز على عدم اغتيال الشخصية وتناول الأشخاص الذين يستغلون جو السماح في الوطن لتحقيق مآربهم الخاصة، فجاء القانون لضبط هذه الفوضى ووقفها.

وأكد د. العناني على أن هذه القوانين موجودة بكل دول العالم، فمن غير المقبول القول أن الأردن تراجع عن الحريات مع كل تاريخنا الطويل بهذا الشأن، وكما أكد جلالته تاريخنا يشهد بأننا دولة ليست تعسفية، ولا يمكن لدولة تاريخها كما الأردن وهذا ديدننا أن نمنع الحريات أو نكون متعسفين.

هذا القانون جاء لنسائل من يطال الغير، وفق العناني ودون ذلك لا أساس له من الصحة، وجلالة الملك كان واضحا أمس بأن يستعمل الجميع حقهم السياسي وتحديدا للأحزاب بلغة مسؤولة وبالانتقاد ضمن مسؤولية وطنية.

ولفت العناني إلى أن جلالة الملك أرسل رسالة طمأنة للجميع بأن سيروا في العمل السياسي وضمن سلوكيات أخلاقنا وحضارتنا وتعالميا الدينية وخصوصيتنا كأفراد.

الدكتور محمد المومني

الوزير الأسبق رئيس لجنة الإعلام والتوجيه الوطني في مجلس الأعيان، الأمين العام لحزب الميثاق الوطني الدكتور محمد المومني قال حديث جلالة الملك أمس متسق تماما مع التاريخ الطويل للدولة الأردنية، التي طالما حافظت على مساحات من الحريات واحترام الحقوق والتعددية بل انها اعتبرت ذلك جزءا من الأمن الوطني الأردني، ذلك أن حرية التعبير من شأنها ان تخلق فضاء من التسامح والحوار يكون بديلا لأساليب أخرى استباحت دولا مجاورة.

وأضاف الدكتور المومني أن كافة القوانين الأردنية لا يمكن أن تتجاوز على الحريات والحقوق ولكن من حق المجتمع ان يدافع عن نفسه وان يقف بوجه الآفات التي استباحت وحدته الوطنية ومنظومة القيم والأخلاق فيه.

وشدد المومني على أنه لا الأردنيين ولا قيادتهم يقبلون التجاوز على الاخلاق ولكنهم أيضا لا يقبلون التجاوز على الحريات.

سميح المعايطة

من جانبه، قال الوزير الأسبق سميح المعايطة ان حديث جلالة الملك كان رسالة بأن قانون الجرائم الإلكترونية لن يكون على حساب الحريات السياسية والاعلامية بل لمواجهة التجاوزات والجرائم التي تستهدف قيم المجتمع.

وأضاف المعايطة هذه رسالة ملكية للجميع بأن القانون ليس تحولا سلبيا في مسار الدولة في مجال الحريات وحقوق الانسان بل تشريع لردع الخارجين عن القانون ومستغلي مواقع التواصل بشكل سلبي.

وبين المعايطة أن الرسالة الملكية مهمة في توقيتها بعد انتهاء الخطوات الدستورية لإقرار قانون الجرائم الإلكترونية ورسالة للأردنيين وايضا لمنظمات حقوق الإنسان الداخلية والخارجية.

راكان السعايدة

نقيب الصحفيين راكان السعايدة، والذي شارك في اللقاء أمس، قال جلالة الملك عبد الله الثاني وجه رسالة طمأنة للأردنيين أن حرية الرأي والتعبير والنقد البناء الموضوعي محط اهتمام محفوظة، تميز بين هذا الحق الأصيل الذي يحرص الملك على تأكيده وفي سياق دولة ديمقراطية تؤمن بالحريات الصحفية والعامة وتمايز بين حق النقد والإساءة والتشهير وما يندرج تحت هذا العنوان من مخالفات.

وأضاف السعايدة : أراد جلالة الملك أن يقول أن الحريات مكفولة في سياق التحديث السياسي، ولن تعود للوراء، هذا هو جوهر الرسالة الملكية وهي أساسية ومهمة جدا في مسار الدولة والبناء الديمقراطي، ولا يمكن التراجع عن ذلك، وأن تصدر هذه التأكيدات من رأس الدولة ويؤكد ويؤمن بهذا الحق ويدافع عنه وعن تثبيته في سياق المشروع الإصلاحي وبناء المئوية الثانية للدولة بنهج للتحديث، هو حسم بأنه لا يمكن التراجع للخلف بالحريات، لكن التثبت من الحقائق حتى يكون التعبير منطقيا يدعم حق الحصول على المعلومة وبالطبع دعم سرعة توفير المعلومات بالسرعة الكافية، وتوفرها سبب في الحد من بعض الفوضى ومنع الاشاعات ومجابهة الأخبار الكاذبة.

وقال السعايدة نحن في نقابة الصحفيين نقدّر تقديرا كبيرا جدا رسائل جلالة الملك في دعم الحريات والتعددية الإعلامية والسياسية، وقد منحنا جلالته اطمئنانا كاملا لجهة الحريات وأهمية الإعلام المهني، الى جانب إمكانية تعديل قانون الجرائم الإلكترونية بعد تطبيقه.

واعتبر السعايدة لحضور نقيب الصحفيين هذا اللقاء الذي حمل رسائل ملكية غاية في الأهمية دلالات هامة ومقدّرة.

محمد حسن التل

رئيس مجلس إدارة جريدة «الرأي» الأسبق الخبير الإعلامي محمد حسن التل قال تعودنا من جلالة الملك عبد الله الثاني أن يكون ضامنا للحريات الصحفية وحرية التعبير عند المواطنين، وهو من اطلق الشعار الخالد « الحرية سقفها السماء «، ولكن أن تكون الحرية المسؤولة المنضبطة التي تعبر عن الرأي والرأي الآخر بمهنية، والتعبير عن حقوق الناس بمسوؤلية، لكن ما حدث في الأردن خلال السنوات الأخيرة من فوضى وعبث في عالم «السوشال ميديا» أساء كثيرا لمفهوم الحريات وحرية التعبير، بل واساء لوسائل الاعلام التقليدية التي هي عنوان الإعلام الحقيقي، فكان لا بد من وضع قانون يضبط فوضى الفضاء الافتراضي، فكان القانون الذي خضع لنقاش كثير، ويمر بمراحله الدستورية ليتم إصداره بتعديلات جوهرية مرّ بها تنسجم والديمقراطية، ليخرج القانون وكما أكد جلالة الملك بما يضمن ان لا يضر بالحريات ولن يمسها القانون.

وفي رسالة مهمة وفق التل وجهها جلالة الملك بان القانون سيخضع للتجربة بعد تطبيقه، وسيعاد النظر ببعض مواده في حال ثبت عمليا الحاجة لذلك.

وبين التل أن اللقاء طمأن المجتمع بكافة أطيافه، وان هناك نظرة ملكية تراقب وتحافظ على حقوق الأردني في التعبير عن الرأي وهو ضمان أمن المجتمعات الحقيقية، مستطردا بقوله «وأعني هنا بالأمن، الامن الناعم الأمن الإعلامي، الإعلام الصحيح، فالإعلام سلاح قوي ذو حدين إذا تعاملنا بمهنية سيكون ركيزة أساسية لحياة ديمقراطية، في حين استخدامه سلبيا سيكون عاملا مدمرا.

طارق المومني

نقيب الصحفيين الأسبق الخبير الإعلامي طارق المومني قال جلالة الملك الضامن لحرية التعبير، وطالما انتصر جلالته للحريات وللصحفيين، ببعض التشريعات التي تقيد الحريات، وأذكر عندما كنت نقيبا للصحفيين طلب جلالته وجود نص قانوني بعدم جواز توقيف الصحفي، وأصر جلالته على وجود نص في قانون المطبوعات لعدم التوقيف في قضايا النشر، فجلالته هو الضامن لحرية التعبير.

وأضاف المومني حديث جلالة الملك الهام جدا أمس جاء بعد صدور قانون الجرائم الإلكترونية احتراما من جلالته للمؤسسات الدستورية، ليؤكد بعد مرور القانون بمراحله الدستورية على حرية التعبير، وأن القانون لا يمسها، مع التأكيد على حق نقد السياسات العامة، والإشارة إلى مواطن الخلل بقصد إصلاحه، وليس للتشهير.

وشدد المومني على أن الأردن سجله من أكثر سجلات الدول الحافل بالحريات، وكما قال جلالته تاريخنا يشهد اننا لسنا دولة تعسفية، انما تمارس الحريات رغم وجود من يضيق صدره بالنقد أو من يدعي عكس ذلك، فطالما ضمن جلالته الحريات وطالما وجّه الحكومات نحو مزيد من الحريات.

ولفت المومني إلى إشارة ذكية من جلالة الملك بتوجيه الحكومة إجراء تعديلات على مشروع قانون حرية الوصول للمعلومة، ذلك ان توفيرها يغلق باب الإشاعات والأخبار الكاذبة، سيما وأن الأردن أول دولة عربية تصدر قانونا لحرية الوصول للمعلومة.

العناني :
- التفسيرات الموسعة المعارضة للقانون تجافي الصواب
- تاريخنا يؤكد أنه ليس ديدننا منع الحريات ونكون متعسّفين

العين المومني :
- التسامح والحوار بديل لأساليب استباحت دولاً مجاورة
- القوانين الأردنية لا يمكن أن تتجاوز على الحريات والحقوق

المعايطة :
- رسالة ملكية بأن لا تحول سلبيًا في مسار الدولة
- القانون جاء لمواجهة التجاوزات والجرائم المستهدفة قيم المجتمع

السعايدة :
- حسم ملكي بأنه لا تراجع للخلف بالحريات
- «الصحفيين» تقدّر رسائل الملك الداعمة للحريات والتعددية

التل :
- تعودنا أن يكون الملك ضامنًا للحريات الصحفية
- ما حدث خلال السنوات الأخيرة أساء كثيرًا لمفهوم الحريات

المومني :
- حديث الملك بعد صدور القانون يؤكد احترامه للمؤسسات الدستورية
- الأردن أول دولة عربية تصدر قانونًا لحرية الوصول للمعلومة

مناقشة التحضيرات للقمة الثلاثية المقبلة الأردنية المصرية العراقية

وزير الخارجية يبحث وعدد من نظرائه تعزيز العمل العربي المشترك

عمان @AddustourNews

أجرى نائب رئيس الوزراء ووزير الخارجية وشؤون المغتربين أيمن الصفدي، ووزير الخارجية السعودي سمو الأمير فيصل بن فرحان، محادثات ثنائية في العاصمة المصرية القاهرة امس .

وأكد الوزيران اعتزازهما بما يربط المملكتين الشقيقتين من علاقاتٍ تاريخيةٍ وطيدة في مختلف المجالات، في ظل توجيهات قيادتي البلدين الشقيقين إدامة التشاور الوثيق حيال ما يخدم المصالح المشتركة وتنسيق المواقف إزاء المستجدات الإقليمية وتطورات القضايا الدولية وانعكاساتها على المنطقة.

وبحث الوزيران الجهود المبذولة لتعزيز منظومة العمل العربي المشترك، وبما يخدم قضايا الأمة ومصالحها ويعالج التحديات التي تواجهها ويخفف من تداعياتها.

كما أكد الوزيران، خلال اللقاء الذي سبق انعقاد أعمال اجتماع لجنة الاتصال الوزارية العربية المعنية بسوريا، استمرار التشاور والتنسيق للتوصل إلى حل سياسي للأزمة السورية، وبما ينسجم مع مخرجات اجتماعي جدّة وعمّان.

كما عقد الصفدي، ونظيراه نائب رئيس الوزراء ووزير الخارجية العراقي الدكتور فؤاد حسين، ووزير الخارجية المصري سامح شكري، اجتماعاً ثلاثياً أكد الحرص على تعزيز التعاون والتنسيق المشترك، واستكمال الخطوات والمشاريع التي تم التوافق عليها في سياق آلية التعاون الثلاثي، خدمةً للمصالح المشتركة.

وأكد الوزراء أهمية آلية التعاون الثلاثي التي انطلقت للبناء على ما يجمع البلدان الشقيقة الثلاثة من تاريخ ومصالح مشتركة، بهدف تعميق التعاون في عديد قطاعات حيوية لتحقيق التكامل الاقتصادي الذي ينعكس بالخير على المنطقة برمتها.

واتفق الوزراء على تكليف كبار المسؤولين عقد اجتماع فوري لمتابعة خطوات تنفيذ المشاريع والقرارات السابقة لتعزيز التعاون.

وسيعقد الوزراء اجتماعاً على هامش أعمال الدورة الثامنة والسبعين للجمعية العامة للأمم المتحدة في نيويورك، للتحضير للقمة القادمة التي ستستضيفها جمهورية مصر العربية في إطار آلية التعاون الثلاثي.

وعلى صعيد متصل، أكد الصفدي ونظيره وزير الخارجية المصري سامح شكري، الحرص على مواصلة التنسيق والتشاور المشترك حيال ما يخدم العلاقات الأردنية المصرية وآليات التعامل مع مختلف التطورات السياسية في المنطقة.

وأشاد الوزيران، في اجتماعهما قبيل اجتماع متابعة لآلية التعاون الثلاثي مع العراق في القاهرة امس ، بالتطوّر الذي تشهده العلاقات بين البلدين الشقيقين، وبمخرجات اجتماعات اللجنة العليا الأردنية المصرية المشتركة، التي استضافت عمّان دورتها الحادية والثلاثين الأسبوع الماضي برئاسة رئيسي وزراء البلدين.

وفيما يخص التعاون الثلاثي مع العراق وجهود البلدين في تحقيق تقدّم في هذه الآلية التكاملية، بحث الوزيران التحضيرات لعقد القمة الثلاثية المقبلة التي ستستضيفها جمهورية مصر العربية، والمشروعات المتفق على تنفيذها في سياق آلية التعاون الثلاثي.

كما بحث الصفدي وشكري التنسيق المشترك إزاء جهود حل الأزمة السورية، ومن خلال لجنة الاتصال الوزارية العربية المعنية بسوريا، التي استضافة مصر اجتماعاتها امس الثلاثاء بحضور وزراء خارجية الأردن والسعودية ومصر والعراق ولبنان وسوريا والأمين العام لجامعة الدول العربية.

من جانب آخر، بحث الصفدي، ونظيره نائب رئيس مجلس الوزراء وزير الخارجية العراقي الدكتور فؤاد حسين، على هامش الاجتماع الثلاثي مع وزير الخارجية المصري في إطار آلية التعاون الثلاثي، أمس الثلاثاء في القاهرة، الجهود المشتركة لتعزيز علاقات الأخوة والتعاون التي تجمع الأردن والعراق.

وجدد الوزيران تأكيدهما على تمتين أواصر التنسيق الثنائي، والتشاور متعدد الأطراف مع الدول العربية الشقيقة بما يخدم مصالحهما البينية، ويدعم مساعي التعاون العربي المشترك والتعامل مع التحديات التي تواجهه.

وتناول الاجتماع، الذي بنى على نتائج اجتماعات سابقة، التحضيرات الجارية بين البلدان الشقيقة الثلاثة لعقد القمة الثلاثية المقبلة التي ستستضيفها جمهورية مصر العربية في سياق آلية التعاون الثلاثي، والتي تشكّل أنموذجاً ناجحاً في التعاون متعدد الأطراف.

وفي سياق عضوية الأردن والعراق في لجنة الاتصال الوزارية العربية المعنية بسوريا، تطرّق اللقاء إلى الجهود العربية المبذولة للتوصل لحل سياسي شامل للأزمة السورية، والتعامل مع تداعياتها الإنسانية والسياسية والأمنية.

والتقى نائب رئيس الوزراء وزير الخارجية وشؤون المغتربين أيمن الصفدي، نظيره وزير الخارجية والمغتربين السوري الدكتور فيصل المقداد، أمس الثلاثاء، في القاهرة، قبيل اجتماع لجنة الاتصال الوزارية العربية المعنية بسوريا، في اجتماع تناول سبل تعزيز التنسيق والتعاون حيال قضايا ذات أولوية بالنسبة للبلدين.

وبحث الوزيران الجهود المبذولة في سياق المسار العربي، ومنهجية الخطوة مقابل خطوة، للتعامل مع الأزمة السورية عبر حل سياسي يعالج جميع تداعياتها الإنسانية والأمنية والسياسية، وما تم تحقيقه من تقدم متصل بخطوات عملية لمخرجات اجتماع عمّان.

وتوافق الصفدي والمقداد على مواصلة التشاور والتنسيق لتعزيز العلاقات الثنائية وتحقيق مصالح الشعبين الشقيقين.

مندوبةً عن الأمير الحسن

الأميرة رحمة توقد شعلة انطلاق مهرجان الفحيص بدورته «31»

الفحيص – ياسر العبادي

@AddustourNews

مندوبةً عن سمو الأمير الحسن بن طلال، أوقدت سمو الأميرة رحمة بنت الحسن، أمس الثلاثاء، شعلة انطلاق فعاليات مهرجان الفحيص «الأردن تاريخ وحضارة»، بدورته الـ 31، والذي يستمر حتى 19 من الشهر الحالي، والمقام على مسرح ساحة دير الروم الأرثوذكس، بحضور وزيرة الثقافة هيفاء النجار ورئيس بلدية الفحيص عمر العكروش، وجمع غفير من عشاق مهرجان الفرح من أهالي مدينة الفحيص وضيوف من مختلف محافظات المملكة والوطن العربي. وقال رئيس نادي شباب الفحيص ومدير المهرجان أيمن سماوي، في كلمته، إن فعاليات المهرجان تبرز إرث الأردن الثقافي والتاريخي والفني، انطلاقاً من شعار المهرجان الثابت «الأردن تاريخ وحضارة»، مضيفا أن المهرجان يمثل قيمة حضارية للثقافة والفنون الأردنية.

وأكد سماوي، على أن هاجس المهرجان هو تقديم المنتج الإبداعي والتراثي والفكري بما ينسجم مع رسالة المهرجان وشعاره «الأردن تاريخ وحضارة»، بدون النظر إلى الاعتبارات المادية.

من جهته، رئيس بلدية الفحيص عمر العكروش، قال إنّ مهرجان الفحيص يقدم رسالة ثقافية للأردن والعالم وهو أحد المكتسبات الوطنية.

وأشار العكروش، إلى أن بلدية الفحيص شريك رئيسي في الإعداد لمهرجان الفحيص.

وبعد الافتتاح الرسمي، بدأت فعاليات المهرجان بمسرحية كوميدية للفنان حسين طبيشات، حملت عنوان «هونها بتهون».

ويُشارك في المهرجان نخبة من أبرز الفنانين العرب منهم الفنان اللبناني وليد توفيق والفنان جوزيف عطية، والفنان وائل جسار، بالإضافة إلى عدد من الفنانين الأردنيين منهم جهاد سركيس، غادة عباسي، ومشاركة عدد من الفرق الفنية الأردنية.

المملكة الأقل عالميا بمعدل الإصابة بالمرض وانتشاره

236 حالة سل جديدة في الاردن للمواطنين والمقيمين

50 ألف دينار تكلفة علاج الحالة الواحدة ويقدم مجانا للجميع

كوثر صوالحة

@AddustourNews

سجلت وزارة الصحة «236»اصابة جديدة بمرض السل في آخر إحصائياتها ليصل مجموع عدد الحالات المكتشفة منذ عام 2018 الى 1553 حالة لاردنين وجنسيات أخرى من مهاجرين وعمالة وافدة بصورة رئيسية.

وجاءت الحالات الجديدة بواقع 116 سل رئوي منها 78 حالة لاردنيين و38 للجنسيات الأخرى وسجلت العاصمة عمان أعلى نسبة اكتشاف،فيما كشف عن 120 إصابة يالسل غير الرئوي منها 84 حالة لاردنيين و36 حالة للجنسيات الأخرى.

ويوجد مرض السل في جميع أنحاء العالم، وسجل العدد الأكبر من حالاته عالميا عام 2021.

ويتصدر الأردن دول العالم والإقليم بمكافحته للسل، بالإضافة إلى أنشطة التوعية الصحية المجتمعية وتدريب الكوادر الطبية ويقوم بمتابعة الحالات المصابة بعد الكشف عنها ومعالجتها بالمجان لكل مواطن ومقيم على أرض المملكة. وتبلغ تكلفة الحالة الواحدة ما يقارب الـ 50 الف دينار.

ويعد «الأردن من أقلّ دول العالم في معدّل الإصابة بالمرض وانتشاره، ويسجل البرنامج الوطني للسل، سنويا نحو 400 إصابة بالسل بنوعيه الرئوي وغير الرئوي، وغالبيتهم من غير الأردنيين، بمعدل 4ر4 لكل مئة ألف نسمة.

والسل هو مرض مزمن مُعد ينجم عن بكتيريا تنتقل بالهواء عادةً ما يؤثر على الرئتَين، وكذلك على الكليتين والدماغ والعمود الفقري والجلد.

أما السل غير الرئوي فهو ما يعرف بالسل الكامن أيضا وهي الحالة التي يكون فيها الشخص مصابًا بعدوى داء السل، ولكن البكتيريا الموجودة في الجسم غير نشطة ولا تسبب أي أعراض.

ويكون داء السل الكامن، والذي يُطلق عليه أيضًا داء السل غير النشط أو عدوى داء السل، غير معد. ويمكن أن يتحول داء السل الكامن إلى داء السل النشط، ولهذا من المهم علاجه.

وعلى عكس عدوى السل، ستظهر الأعراض على الشخص حينما يصاب بمرض السل. وقد تكون هذه الأعراض خفيفة لعدة أشهر، لذلك يسهل نقل السل إلى الآخرين دون معرفة ذلك.

وتتمثل الأعراض الشائعة بالسعال المطول (أحيانا مع الدم) وآلام الصدر والضعف وفقدان الوزن والحمى والتعرق ليلاً. وأكد مختصون لـ « الدستور » أن الخطر الأكبر في السل الكامن الموجود في الرئتين دون اعراض الا انه يظهر عندما تضعف المناعة بسبب العديد من العوامل مثل الإصابة بالامراض المزمنة والاصابة بالسرطان أو شرب الكحول والتدخين بكثرة.

واشاروا الى ان المرض يصيب الرئتين، وقد يتنشر إلى باقي الجسم كالكبد والدماغ، والمناعة الذاتية للجسم تحيد جرثومة السل لأشهر أو سنوات، وبعدها قد تظهر الإصابة وينتقل المرض عبر رذاذ العطس والسعال، ليصيب الجهاز التنفسي للآخرين، وتشير التقديرات إلى أن حوالي ربع سكان العالم قد أصيبوا ببكتيريا السل. وسوف تظهر الأعرض على نحو 5-10% من الأشخاص المصابين بعدوى بكتيريا السل في نهاية المطاف ويصابون بهذا المرض.

ويعالج مرض السل في العادة بالمضادات الحيوية وقد يكون قاتلاً إذا لم يعالج.

وأفادت منظمة الصحة العالمية أن ما يقدر بنحو 10.6 مليون شخص أصيبوا بمرض السل في عام 2021، بزيادة قدرها 4.5 % عن عام 2020، وتوفي 1.6 مليون شخص بسبب السل- بمن فيهم 187 ألفا من الأشخاص المصابين بالإيدز.

كما أعلنت زيادة عبء السل المقاوم للأدوية بنسبة 3 في المائة خلال عامي 2020 و2021، مع تسجيل 45 ألف حالة إصابة جديدة بالسل المقاوم.

خلال استقباله وفدا برلمانيا عراقيا

الهواري : الأردن حريص على العمل المشترك لمواجهة المخدرات

عمّان – كوثر صوالحة

@AddustourNews

استقبل وزير الصحة الدكتور فراس الهواري في مركز الوزارة امس رئيس وأعضاء لجنة مكافحة المخدرات والمؤثرات العقلية في البرلمان العراقي، حيث تم بحث آفاق التعاون في مجال محاربة آفة المخدرات والإدمان وتدريب الكوادر الصحية على كيفية إعطاء العلاجات لمتعاطي المخدرات والمدمنين.

وأشار الهواري، خلال اللقاء الذي تم فيه التأكيد على عمق العلاقات الأخوية التاريخية التي تربط الأردن بالعراق، إلى الجهود المبذولة بين البلدين لمكافحة آفة المخدرات والتعاون في هذا الصدد على مختلف المجالات والتي منها المجال الصحي.

وأكد الهواري حرص الأردن بقيادة جلالة الملك عبدالله الثاني على العمل المشترك بين البلدين لمواجهة آفة المخدرات، مشدداً على ضرورة تعاون كافة الدول لمكافحة هذه الآفة، خاصة الدول التي تشترك بالحدود من خلال توحيد الجهود المشتركة بهذا الخصوص.

كما أشار الهواري خلال اللقاء الذي حضره عدد من المسؤولين في وزارة الصحة والقائم بأعمال السفارة العراقية في الأردن منيف علي حسين، إلى أهمية الدور الذي يقوم به الأطباء النفسيون الأردنيون في علاج وتأهيل المدمنين من خلال وضع الخطط العلاجية ومتابعة المتعافين في جميع مراكز علاج وتأهيل المدمنين في الأردن. من جهتهم أكد رئيس لجنة مكافحة المخدرات والمؤثرات العقلية الدكتور عدنان الجحيشي والوفد المرافق، على أهمية تعزيز التعاون المشترك بين البلدين ضمن هذا الإطار، مشيرين إلى الأضرار الإجتماعية والاقتصادية والنفسية التي تسببها آفة المخدرات. وبينوا أنّ الزيارة جاءت للإستفادة من الدول المستقرة أمنيا واقتصاديا بما فيها الأردن، للاطلاع على آخر المستجدات الطبية في معالجة المدمنين ومتعاطي المخدرات، والتعرف على آلية العمل بعد التعافي للانخراط في المجتمع.

وقام الوفد عقب اللقاء بزيارة إلى قسم تأهيل المدمنين في منطقة شفا بدران التابع لوزارة الصحة اطلع خلالها على تجربة القسم في مجال تأهيل المتعاطين والمدمنين.

اتفاقية لإنشاء مصنع للمنتجات الزراعية في المفرق

عمان – اسراء خليفات

@AddustourNews

وقعت وزارة الزراعة، مع شركة الصحراء الذكية، أمس الثلاثاء، اتفاقية لإنشاء مصنع للصناعات الزراعية، في محافظة المفرق، وذلك ضمن مشروع تحفيز الصناعات لتشجع الطلب والزيادة في القيمة المضافة للإنتاج الزراعي وتوفير فرص العمل، وقعها عن الوزارة وزيرها المهندس خالد حنيفات، وعن الشركة مديرها العام الدكتور باسم الصالح.

وأكد المهندس حنيفات خلال توقيع الاتفاقية، بحضور أمين عام الوزارة، وممثل منطقة الملك الحسين بن طلال التنموية المفرق، أن المصنع سيوفر العديد من فرص العمل المباشرة وغير المباشرة، متوقعا البدء بإنشاء المصنع خلال شهرين، لاستيعاب فائض الإنتاج في محافظة المفرق من الفواكه وتوفير قيمة مضافة للمنتجات الزراعية والمنتجات المصنعة محليا.

وأضاف ان الصناعات الزراعية تعمل على تحفيز النشاط الاقتصادي في قطاع الخدمات اللوجستية؛ ما تسهم في تعزيز الإنتاج والإنتاجية الزراعية والابتكار من خلال سلسلة القيمة والاستقرار الاقتصادي للأسر الريفية والأمن الغذائي. وبين حنيفات انه سيتم تمويل المشروع لمدة 5 أعوام وقد تم لغاية الآن تمويل 7 مصانع مشابهة في المفرق، ومحافظات أخرى، إضافة إلى المصانع التي يتم إنشاؤها في الأغوار الجنوبية لصناعات مركزات البندورة وتبريد وتعبئة الخضار.

30 ألف زائر لموقع الوحدة

«القبول الموحد» : 5 % من المقاعد الجامعية لمعيدي رفع المعدل

الخطيب : لا مجال لتغيير النسبة والعدالة هي المحرك

تقديم طلبات البكالوريوس الاثنين المقبل والدبلوم الثلاثاء

أمان السائح

@AddustourNews

اعلن مستشار وزير التعليم العالي والبحث العلمي مدير وحدة تنسيق القبول الموحد الالكتروني مهند الخطيب، انه لا رفع لنسبة الـ 5% للطلبة المعيدين لأغراض رفع المعدل، تحت أي ظرف، مؤكدا انه لا مبرر لذلك تحقيقا للعدالة بين الطلبة.

وقال الخطيب في تصريح خاص لـ»الدستور» ان العدالة تؤسس لذلك، اسوة بالسنتين الماضيتين حيث، كما اكد الخطيب، ليس من العدالة ان يحصل طالب من أول مرة على معدل 98 مثلا ويتنافس مع آخر حصل على ذات المعدل حين اعاد مرتين.

وبين الخطيب ان السياسات العامة للقبول نصت على تخصيص 5 % من المقاعد لطلاب السنوات السابقة والمعيدين لاغراض رفع المعدل وانه لن يكون هناك اي رفع لهذه النسبة تحت اي ظرف لعدم وجود مبرر لذلك وكان قرار المجلس رفعها الى عشرة بالمئة العامين الماضيين لظروف خاصة وعاد ليثبتها 5 % فقط بشكل حاسم.

من جهة ثانية، اعلنت وحدة تنسيق القبول الموحد الالكتروني البدء رسميا بتقديم طلبات الالتحاق بالجامعات الاردنية الرسمية لمرحلة البكالوريوس صباح الاثنين 21/ 8 وحتى الساعة 12 مساء يوم الاثنين 28/ 8، والدبلوم المتوسط من صباح الثلاثاء 22/ 8 وحتى الساعة 12 مساء يوم الثلاثاء 29/ 8.

وقال الخطيب ان أكثر من 30 ألف زائر اطلع على موقع القبول الموحد من الخميس الماضي لحظة اطلاقه محدثا بالبيانات والمعلومات وحتى ساعة متأخرة من مساء أمس.

«الأعلى لحقوق ذوي الإعاقة» يصدر تقريره عن الشهر الماضي

عمان

@AddustourNews

أصدر المجلس الأعلى لحقوق الأشخاص ذوي الإعاقة تقريره الدوري لشهر تموز الماضي، أوضح فيه أبرز نشاطاته وإنجازاته.

ويُستهل التقرير باستكمال سلسلة الشراكات التي بدأها المجلس في الأعوام السابقة، بتوقيع سمو الأمير مرعد بن رعد كبير الأمناء، رئيس المجلس الأعلى لحقوق الأشخاص ذوي الإعاقة، مذكرة تفاهم مع المجمع العربي للموسيقى، بهدف تعزيز وصول الأشخاص ذوي الإعاقة إلى الفعاليات الثقافية بمختلف أنواعها وإزالة العوائق المادية والحواجز السلوكية التي تحول دون ذلك.

وفي خطوة ريادية لسمو الأمير مرعد بن رعد، لتفعيل دور المؤسسات الإعلامية في تناول الإعاقة ضمن موادها الإعلامية، التقى سموه عددا من مدراء القنوات التلفزيونية المحلية للتأكيد على أهمية تناول قضايا الإعاقة من منظور حقوقي وموضوعي بعيداً عن القوالب والصور النمطية السائدة.

وضمن المرحلة التجريبية للبطاقة التعريفية عمل المجلس على تشخيص (380) شخصا موزعين على الأقاليم الثلاثة.

ونفذ المجلس (11) زيارة تفتيشية لمؤسسات دامجة للأشخاص ذوي الإعاقة (مراكز التربية الخاصة) للاطلاع على البرامج والخدمات المقدمة في تلك المؤسسات.

وفي إطار تهيئة المباني والمرافق العامة للأشخاص ذوي الإعاقة، قدم المجلس الدعم الفني لتهيئة (17) مؤسسة في القطاعين العام والخاص.

ولم يغفل التقرير عن الدعم الذي يقدمه المجلس لمنظمات المجتمع المدني لغايات تطوير برنامج التنمية المجتمعية الدامجة، حيث قام فريق مختص بتقييم (3) مؤسسات هي: (جمعية أبناء الطفيلة للتربية الخاصة، وجمعية رعاية الطفل الخيرية، والجمعية الوطنية للتأهيل المجتمعي)، وذلك ضمن مشروع «تعزيز حقوق الأشخاص ذوي الإعاقة وإمكانية وصولهم إلى الخدمات المجتمعية في الأردن».

«السياسة والمجتمع» يطلق مشروع «سياسو ميتر» لبناء قدرات الطلبة السياسية

محمود كريشان

@AddustourNews

أعلن معهد السياسة والمجتمع عن اطلاق مشروع «سياسو ميتر» الذي يهدف الى تهيئة المجال العام داخل الجامعات للحركة السياسية والاستقطابات والاتجاه السياسي والنشاط الحزبي عبر رفع قدرات الطلبة على المشاركة حزبياً وسياسياً داخل جامعاتهم ومجتمعاتهم المحلية، والذي ينفذ بتمويل وشراكة من صندوق الملك عبدالله الثاني للتنمية.

وقال مدير صندوق الملك عبدالله الثاني للتنمية مازن طبلت ان الصندوق منذ تأسيسه بمبادرة من جلالة الملك عبدالله الثاني يهدف لتعزيز مسيرة التنمية الشاملة، مؤكدا أنه في ضوء مسيرة الإصلاحات السياسية والتحديث التي تبنتها المملكة في مئويتها الثانية خصوصا في تعزيز دور الشباب والمرأة بالحياة العامة، يدعم صندوق الملك عبدالله الثاني للتنمية، تنفيذ عدد من المشاريع في مجال التمكين السياسي، بالتشاركية مع عدد من مؤسسات المجتمع المدني.

وبحسب رشا فتيان المديرة التنفيذية لمعهد السياسة والمجتمع فإن هذا المشروع جاء لسد الفجوة و الضعف في مستوى الوعي السياسي والإقبال على المشاركة السياسية والانتخابية خاصة في الجامعات، والذي يعود لأسباب ثقافية تاريخية، وقلة البرامج التي تعمل على معالجة هذه المشكلة وبما يحاكي الحالة الأردنية، وحيث أن عدم إدماج الشباب في الحياة العامة والسياسية سيؤدي إلى مزيد من العزلة للشباب الأردني وطلاب الجامعات خصوصا ونحن في مرحلة التحديث السياسي.

ويعمل المشروع بحسب ما أوضح مدير المشروع أحمد القضاة على تفعيل العمل السياسي بداخل الجامعات وانشاء نواة من القيادات السياسية الشابة الممكنة التي تتولى نشر المعرفة بين أقرانهم وتحفيز المشاركة السياسية، بالإضافة إلى تطوير أفكار الطلبة بطرح مبادرات وبرامج ريادية سياسية مؤثرة في العملية الديمقراطية الموجودة في الجامعات، إلى جانب استكشاف نخب سياسية جديدة.

وحول الفئة المستهدفة في «سياسو ميتر» قال القضاة أن المشروع سيعمل عل بناء قدرات 250 طالبا وطالبة، من المهتمين بالشان السياسي والعام باستخدام اسلوب التدريب الوجاهي، وتحضيرهم ليكونو نواة شبابية مؤثرة وقيادية محفزة على العمل الحزبي والانخراط في النشاط الحزبي والسياسي في الجامعات الاردنية، موزعين على 10 جامعات حكومية هي الجامعة الأردنية، جامعة اليرموك، الجامعة الألمانية الأردنية، جامعة العلوم والتكنولوجيا، جامعة مؤتة، الجامعة الهاشمية، جامعة آل البيت، جامعة البلقاء التطبيقية، جامعة الطفيلة التقنية وجامعة الحسين بن طلال.

بحث التعاون بين هيئة تنمية وتطوير المهارات و«جهد»

عمان – آية قمق

@AddustourNews

بحثت هيئة تنمية وتطوير المهارات المهنية والتقنية والصندوق الأردني الهاشمي للتنمية البشرية(جهد)، سبل وآليات تعزيز التعاون بين الجانبين في مختلف المجالات.

وأكدت رئيسة الهيئة الدكتورة رغدة الفاعوري خلال اللقاء، أهمية تفعيل الشراكة بين المؤسسات الوطنية المختلفة، بما يعزز دورها في المساهمة في تحقيق التنمية البشرية والاقتصادية الوطنية، من خلال التعرف على فرص التعاون والتطوير المتاحة.

وأشارت الفاعوري إلى حرص الهيئة على تعزيز التعاون مع مختلف المؤسسات وتسخير امكاناتها لتطوير القدرات المهنية والوظيفية والمهارية للعاملين فيها، مشيدة ببرامج جهد في مجال تنمية المجتمعات المحلية وتوفير فرص التعليم والتدريب وصقل مهارات الشباب، وتوجيههم نحو المشاركة في بناء مجتمعات قوية ومستقرة. واتفق الجانبان خلال اللقاء على مواصلة التنسيق والتواصل بين مختلف المستويات الوظيفية، ومأسسة التعاون بما يخدم أهداف الطرفين.

مذكرة تفاهم بين «التوعية الصحية» و«رنين» لدمج ذوي الاحتياجات الخاصة

كوثر صوالحة

@AddustourNews

وقعت الجمعية الملكية للتوعية الصحية مذكّرة تفاهم مع مؤسسة رنين المعنية بتقديم برامج لتنمية مهارات الاستماع وتوفير الحلول التعليمية المناسبة للمكفوفين. وتهدف المذكرة إلى بناء تعاون استراتيجي بين الجمعية والمؤسسة بهدف تعزيز الدمج للأشخاص ذوي الاحتياجات الخاصة في برامج الجمعية المتنوعة ومدخلاتها. وتجسّد هذه الخطوة التزام الجمعية الملكية للتوعية الصحية ومؤسسة رنين بخدمة المجتمع وتحقيق التوعية الصحية الشاملة، وتأتي هذه المبادرة في سياق سعي الجمعية الملكية لتوسيع دائرة التأثير وتحقيق تأثير إيجابي أوسع في مجتمعها .

تعزيز لجهود الأردن ومصر الداعمة للشعب الفلسطيني

إشادة عربية بمخرجات القمة الأردنية المصرية الفلسطينية

السفير العضايلة : آلية ثلاثية لدعم إقامة دولة فلسطينية مستقلة

الجميع يعلم ان لا استقرار بالمنطقة دون حل للقضية الفلسطينية

القاهرة – الدستور
@AddustourNews

أشاد دبلوماسيون وإعلاميون وأكاديميون عرب بمخرجات القمة الثلاثية الاردنية المصرية الفلسطينية التي عُقدت بمدينة العلمين الجديدة بين جلالة الملك عبدالله الثاني والرئيس المصري عبد الفتاح السيسي والرئيس الفلسطيني، حيث تم التوافق على تعزيز جهود الاردن ومصر نحو تقديم الدعم الكامل لأبناء الشعب الفلسطيني، والدعم الكامل لجهود الرئيس محمود عباس في الاستمرار في الدفاع عن مصالح الشعب الفلسطيني على جميع الأصعدة، لتأمين الحماية الدولية وحماية الحقوق الأساسية له.

وأشار السفير الاردني لدى القاهرة أمجد العضايلة، إلى وجود آلية ثلاثية بين الأردن ومصر وفلسطين، تنعقد بشكل دوري سواء على مستوى القادة أو وزراء الخارجية أو حتى على المستوى الأمني، لدعم إقامة دولة فلسطينية مستقلة على الحدود التي تقرها الشرعية الدولية، مضيفا أن الأردن ومصر تعملان على حشد الدعم الدولي لهذا الأمر، بالرغم من الأزمات التي مرت بها المنطقة بعد الربيع العربي، إلا أن القضية الفلسطينية لا تزال هي القضية الأم، وهذا ما تدركه الولايات المتحدة والقوى الدولية الفاعلة، فالجميع يعلم أنه لا استقرار في المنطقة دون إيجاد حل للقضية الفلسطينية.

وأكد الدبلوماسي السابق بالجامعة العربية يحيى رفعت، أن انعقاد القمة يأتي في وقت هام، ومخرجاتها هي بمثابة خارطة طريق للمرحلة المقبلة، إذ إن هناك اجتماعا لمجلس الجامعة العربية على المستوى الوزاري بداية الشهر المقبل، بالإضافة إلى اجتماعات الجمعية العامة للأمم المتحدة، وهناك أيضا قمة تنموية في موريتانيا، فلا بد أن تكون القضية الفلسطينية ومستجداتها اليومية، من تحديات صعبة وعدوان متكرر، وفي خضم التحديات الإقليمية والدولية المتزايدة، على سلم الأولويات، وأن نبعث برسالة قوية إلى الإدارة الأميركية وإسرائيل مفادها بأن فلسطين عربية وستبقى عربية، والقدس هي عاصمة دولة فلسطين.

وقال أستاذ العلوم السياسية بجامعة القاهرة طارق فهمي، إن دورية انعقاد القمة الثلاثية بين قادة الدول الثلاث تبعث العديد من الرسائل الهامة إلى أطراف إقليمية ودولية، على رأسها ثبات الموقف العربي في التعامل مع النزاع العربي- الإسرائيلي، مشيرا إلى أن البيان الختامي أكد ضرورة إنهاء الاحتلال للأراضي الفلسطينية، والدعوة إلى ضبط المشهد بالضفة الغربية بعد الممارسات غير المسؤولة من الجانب الإسرائيلي.

وأكد فهمي أن القمة تتضمن رسائل هامة تسهم في توحيد الصف الفلسطيني بالتزامن مع الجهود المبذولة على الجانبَين العربي والإقليمي لتوحيد الرؤى وإدانة الممارسات التي تقوم بها الحكومة الإسرائيلية تجاه الأشقاء في فلسطين، إذ تم التوافق على تعزيز جهود الاردن ومصر نحو تقديم الدعم الكامل للأشقاء في فلسطين، ومن أجل العمل على إحياء عملية السلام للتوصل إلى حل عادل وشامل للقضية الفلسطينية وفق مرجعيات الشرعية الدولية.

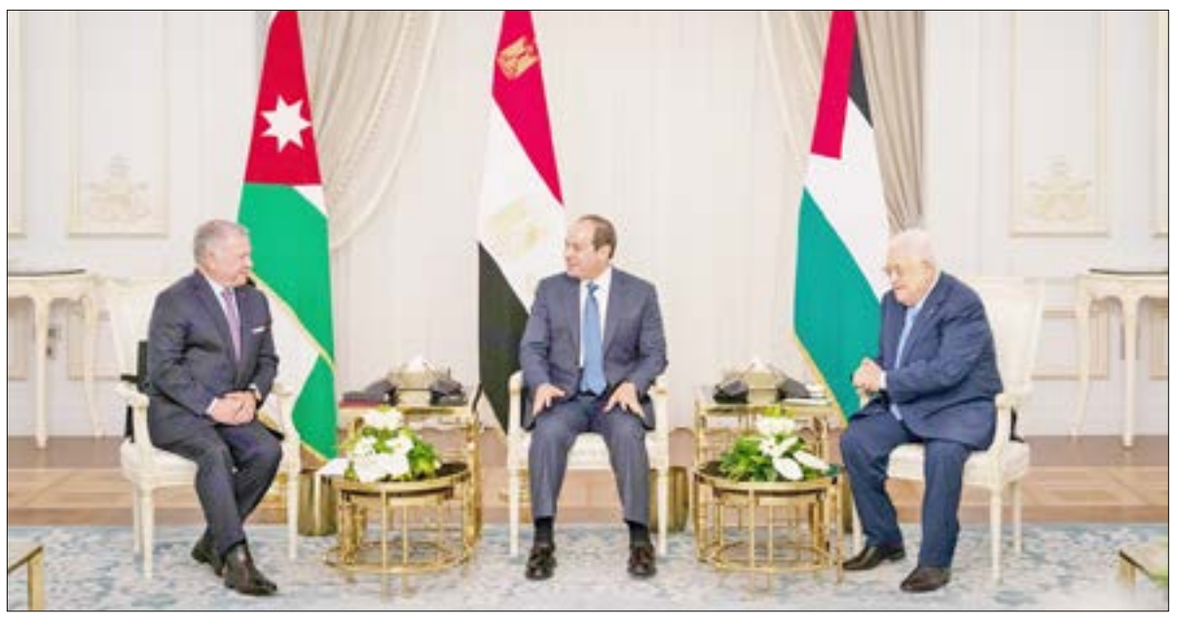

وأوضح الباحث في الشؤون العربية والإقليمية والخبير الأمني أكرم حسام، أن هناك تحركات جادة لعقد مجموعة من القمم، سواء على المستوى الثنائي أو الإقليمي، لإعادة القضية الفلسطينية إلى دائرة الضوء من جديد، ولفت إلى أن الحراك الاردني والمصري في هذا التوقيت يستهدف التأكيد على الهوية الفلسطينية في ظل المحاولات الإسرائيلية المستمرة لطمسها عبر مشروعات استيطانية متواصلة، كما أنها تأتي استغلالاً لمواجهة الحكومة الإسرائيلية مشاكل داخلية متعددة جراء أزمة الإصلاح القضائي، ووجود ضغوطات متزايدة عليها من الشارع الإسرائيلي، لذلك تأتي التحركات الاردنية المصرية الفلسطينية خلال فترة الضعف الإسرائيلي، من أجل وضع القضية الفلسطينية على مسار السلام.

وقال الإعلامي المصري تامر أمين، إن هذه القمة تستهدف إنعاش القضية الفلسطينية من جديد، لأن البعض يظن وأولهم إسرائيل أن الدول العربية لم تعد تهتم بهذه القضية، ومن ثم من المهم أن تجتمع الدول ذات الثقل الإستراتيجي بالمنطقة كالاردن ومصر كل فترة، للتذكير بأهمية هذه القضية، وضرورة وضع حل نهائي لها، وإحياء عملية السلام من جديد، ومنح الشعب الفلسطيني حقوقه المشروعة.

كما أكد الإعلامي بالجامعة العربية مصطفى يوسف، أن الدعم المصري للقضية الفلسطينية يتواصل، فبعد مرور أسبوعين على اجتماع الفصائل الفلسطينية الذي استضافته مدينة العلمين، شهدت المدينة ذاتها فعاليات قمة ثلاثية أردنية مصرية فلسطينية، لبحث تطورات القضية الفلسطينية والأوضاع الإقليمية والدولية المرتبطة بها، إذ أكدت ضرورة إنهاء الاحتلال الإسرائيلي ضمن جدول زمني واضح، واستعادة الشعب الفلسطيني لحقوقه المشروعة كاملة، بما في ذلك حقه في تقرير المصير، وفي تجسيد دولته المستقلة ذات السيادة على خطوط الرابع من حزيران لعام 1967 وعاصمتها القدس الشرقية، وحل قضية اللاجئين الفلسطينيين وفق قرارات الشرعية الدولية، وتحقيق حل الدولتين وفق المرجعيات المعتمدة.

من جانبها، أكدت أستاذ الإعلام بجامعة المستقبل هالة معروف، أن البيان الختامي للقمة رد واضح وصريح باعتراف الأشقاء بحق الشعب الفلسطيني في إقامة دولته على حدودها الدولية المعترف بها منذ عام 1967، مضيفة أن الاستقرار في منطقة الشرق الأوسط لن يتم إلا بوجود دولة فلسطينية ذات سيادة، إذ أدان القادة الثلاثة استمرار وتصاعد الممارسات الإسرائيلية غير الشرعية التي تنتهك حقوق الشعب الفلسطيني وتخالف قواعد القانون الدولي وتقوض حل الدولتين، كما أكدوا عزمهم على الاستمرار في جهودهم مع القوى الدولية الرئيسة والأطراف المهتمة بالسلام، لإعادة إحياء عملية سلام جادة تستند إلى قواعد القانون الدولي، ضمن آلية وجدول زمني واضحَين ومحددَين.

وقال الإعلامي الكويتي صالح البحار، إن عقد هذه القمة التي تُعتبر الثالثة، رسالة إلى الاحتلال أن الشعب الفلسطيني ليس وحده، وإنما العرب جميعهم يدعمون الموقف الفلسطيني في المحافل كافة، مؤكدا أنه لا بد من وضع رؤية وصياغة آليات تحرك تجاه التطورات الجارية في فلسطين، خاصة على الصعيد الدولي بالأمم المتحدة، والالتزام بمبادرة السلام العربية.

من جهته، أوضح الكاتب والمحلّل السّياسيّ المصريّ حامد فارس أنّ انعقاد هذه القمة يبعث رسالة بأنّ الأمّة العربيّة لم تتخلَّ عن القضيّة الفلسطينيّة باعتبارها القضيّة المركزيّة الأولى.

وقال فارس، إنّ تلك القمم دليل واضح على سعي دول عربيّة لتشكيل حائط صدّ قويّ ضدّ حكومة الاحتلال الأكثر تطرّفاً في تاريخ دولة الاحتلال؛ بهدف دعم حقوق الشّعب الفلسطينيّ بإقامة دولة فلسطينيّة مستقلّة على حدود 67 وعاصمتها القدس.

بدوره، أشار الكاتب والمحلّل السّياسيّ الأردني فوزي السّمهوري إلى أنّ بيان القمّة الثّلاثيّة الأردنيّة المصرية الفلسطينيّة حمل الكثير من الأمور الجديدة في الشّكل والمضمون.

وقال السّمهوري، إنّ استخدام مصطلح إنهاء احتلال أراضي دولة فلسطين المحتلّة، وليس الأراضي الفلسطينية، يُسقط أيّ محاولات لحلّ القضيّة بالوسائل الإنسانيّة والاقتصاديّة.

وشدّد على أنّ القمّة الثّلاثيّة شكّلت دعماً كبيراً للرئيس محمود عباس في الدّفاع عن الشّعب الفلسطينيّ وحقوقه، وصولاً إلى إنهاء الاحتلال، وإقامة دولة فلسطينيّة.

وأشار إلى أنّ جلالة الملك عبدالله الثاني سيحمل رسالة من الدول الثلاث تؤكّد على أهميّة إلزام إسرائيل بإنهاء الاحتلال، وبأنّ الأمور أصبحت لا تحتمل. (وفا)

شارك بالاجتماع التنسيقي الوزاري المعني بسوريا

الصفدي يؤكد أولوية حل الأزمة السورية ومعالجة جميع تبعاتها

إقرار منهجية عمل اللجنة في حوارها مع الحكومة السورية لتنفيذ «بيان عمّان»

القاهرة - شارك نائب رئيس الوزراء ووزير الخارجية وشؤون المغتربين، أيمن الصفدي، أمس الثلاثاء، في الاجتماع التنسيقي للجنة الاتصال الوزارية العربية المعنية بسوريا، الذي سبق اجتماع اللجنة الأول مع وزير الخارجية السوري، لبحث سبل حل الأزمة السورية وجميع تبعاتها الإنسانية والأمنية والسياسية.

وأقرّ الاجتماع منهجية عمل اللجنة في حوارها مع الحكومة السورية لتنفيذ بيان عمّان، والتقدم نحو حل الأزمة.

وأكد الصفدي، خلال اجتماع اللجنة مع وزير الخارجية السوري، أولوية حل الأزمة السورية ومعالجة جميع تبعاتها.

وشدد على أهمية الجهد العربي المستهدف حل الأزمة، وإنهاء معاناة الشعب السوري الشقيق، وما تولده الأزمة من تهديدات لأمن المنطقة.

وأكد الصفدي أهمية أن يخرج الاجتماع بخطوات عملية ملموسة لضمان حل الأزمة.

وصدر عن الاجتماع البيان التالي: « بدعوة من الوزير سامح شكري وزير خارجية جمهورية مصر العربية، وتنفيذاً لقرار مجلس جامعة الدول العربية على مستوى القمة رقم 822 بتاريخ 19أيار،2023 عقد وزراء خارجية كل من المملكة الأردنية الهاشمية، والمملكة العربية السعودية، وجمهورية العراق، والجمهورية اللبنانية، وأمين عام جامعة الدول العربية، الثلاثاء 15 آب 2023 اجتماع لجنة الاتصال العربية، مع وزير الخارجية والمغتربين بالجمهورية العربية السورية، وذلك لمتابعة تنفيذ بيان عمان الصادر في الأول من أيار 2023 وتعزيز الدور العربي القيادي لتسوية الأزمة السورية ومعالجة تبعاتها السياسية والأمنية والإنسانية، ومواصلة الحوار تحقيقاً لهذا الهدف، وفق منهجية خطوة مقابل خطوة، وبما ينسجم مع قرار مجلس الأمن رقم 2254، وبما يحفظ وحدة سوريا وتماسكها وسيادتها ويلبي طموحات شعبها ويخلصها من الإرهاب ويسهم في تعزيز الظروف المناسبة للعودة الطوعية والآمنة للاجئين باعتبارها أولوية إنسانية.

شهد اجتماع لجنة الاتصال ووزير الخارجية والمغتربين السوري بحث تطورات الوضع في سوريا، واتصالات أصحاب السمو والمعالي أعضاء لجنة الاتصال والحكومة السورية مع الأمم المتحدة والدول الصديقة في إطار جهود تحريك الأزمة نحو التسوية الشاملة اتساقاً مع المرجعيات الدولية ذات الصلة، مؤكدين على ضرورة اتخاذ خطوات عملية وفاعلة للتدرج نحو حل الأزمة.

وفي إطار مناقشة التنفيذ الكامل لمخرجات بيان عمان الصادر في الأول من أيار 2023، أكد المشاركون أن الحل الوحيد للأزمة السورية هو الحل السياسي، وأعربوا عن التطلع إلى استئناف العمل في المسار الدستوري السوري، وعقد الاجتماع المقبل للجنة الدستورية السورية في سلطنة عمان بتسهيل وتنسيق مع الأمم المتحدة قبل نهاية العام الجاري.

كما توافقوا على أهمية استكمال هذا المسار بجدية باعتباره أحد المحاور الرئيسية على طريق إنهاء الأزمة وتحقيق التسوية السياسية والمصالحة الوطنية المنشودة.

وتأكيداً على ضرورة تكثيف الجهود لرفع المعاناة الإنسانية عن أبناء الشعب السوري الشقيق وفي إطار مسؤولية المجتمع الدولي في الوفاء بالتزاماته في هذا الصدد، رحب المشاركون بإعلان الأمم المتحدة وحكومة الجمهورية العربية السورية التوصل إلى اتفاق يوم 7 آب 2023 بشأن إيصال المساعدات الإنسانية من معبر «باب الهوى» لمدة 6 أشهر.

كما رحبوا بقرار الحكومة السورية بتمديد فتح معبري «باب السلامة» و«الراعي» أمام المساعدات الإنسانية حتى 12 تشرين الثاني 2023، وأعرب أعضاء لجنة الاتصال عن التطلع لاستمرار المساعدات وإيصالها للمحتاجين، وتشجيع الحكومة السورية على النظر في تمديد السماح باستخدام هذه المعابر لفترات أخرى تحقيقاً لمصالح الشعب السوري.

أكدت لجنة الاتصال ووزير الخارجية والمغتربين السوري على ضرورة معالجة أزمة اللاجئين بجميع تبعاتها على الشعب السوري وعلى الدول المستضيفة لهم، وأهمية تعزيز التعاون بين الحكومة السورية والدول المستضيفة للاجئين، لتنظيم وتسهيل العودة الطوعية والآمنة للاجئين وإنهاء معاناتهم، بالتنسيق مع هيئات الأمم المتحدة المعنية، وفي مقدمتها المفوضية السامية لشؤون اللاجئين، ووفقاً للإجراءات والمحددات المعمول بها في هذا الشأن، واعتبارها أولوية يجب العمل عليها.

كما أكد المشاركون على تكثيف العمل مع المجتمع الدولي والأمم المتحدة لتسريع تنفيذ مشاريع التعافي المبكر، وتوسيع نطاق الأنشطة الإنسانية مع بناء الأسس اللازمة للتعافي.

اتصالاً بذلك، شرح وزير الخارجية والمغتربين السوري الإجراءات والتسهيلات التي اتخذتها سوريا، وأشار إلى التعاون والحوار القائم مع المفوضية السامية لشؤون اللاجئين، مبرزاً التسهيلات التي قدمتها الحكومة السورية للمفوضية لممارسة عملها في سوريا، وأكد أنها مستمرة في اتخاذ وتكثيف هذه الإجراءات بما في ذلك تسهيل فتح مزيد من المكاتب للمفوضية السامية لشؤون اللاجئين في مناطق عودة اللاجئين، والإعلان بصورة دورية عن الإجراءات التي تتخذها لتسهيل عودة اللاجئين، بما في ذلك في إطار شمولهم بمراسيم العفو الرئاسي.

كما أكد الاستمرار في الإعلان بشكل منتظم عن بيانات حول أعداد اللاجئين العائدين، وحرص الحكومة السورية على استمرار الانخراط البناء مع المفوضية حول مواضيع عودة اللاجئين، ومواصلة العمل بين سوريا والأردن على النحو المبين في بيان عمان وبالتنسيق مع هيئات الأمم المتحدة ولإنجاز عودة الألف لاجئ من الأردن.

وتم التأكيد على أهمية: توفير الحوافز والتسهيلات التي ستقدم للاجئين العائدين والإجراءات التنسيقية مع الدول المستضيفة لهم.

العمل على إنشاء منصة لتسجيل أسماء اللاجئين الراغبين بالعودة بالتنسيق مع الدول المستضيفة وهيئات الأمم المتحدة ذات الصلة.

أن توفر الحكومة السورية المعلومات عن احتياجات المناطق التي ستشهد عودة للاجئين إليها.

هذا، وأكدت اللجنة ضرورة تكثيف الجهود لتبادل المختطفين والموقوفين والبحث عن المفقودين بالتعاون مع المنظمات الدولية كاللجنة الدولية للصليب الأحمر، وفي هذا السياق، أكد وزير الخارجية والمغتربين السوري أن بلاده مستمرة في العمل على إطلاق سراح جميع المختطفين السوريين، والإعلان بشكل دوري عما يتم في هذا الصدد من جهود، بما في ذلك الإفصاح عن المعلومات لذويهم وأماكن تواجدهم حال توافرها، وذلك في إطار اضطلاع الحكومة السورية بواجبها الوطني في هذا الشأن.

رحب المشاركون بانعقاد الاجتماع الأول للجنة الأمنية المشتركة الأردنية السورية لضبط الحدود ومكافحة إنتاج وتهريب المخدرات في شهر تموز 2023، كما رحب المشاركون بالتعاون المشترك بين حكومتي العراق وسوريا في مجال مكافحة المخدرات من خلال تبادل المعلومات والتي أثمرت عن تفكيك شبكة تهريب دولية كانت تقوم بتهريب المخدرات في دول المنطقة خلال شهر آب 2023، وكذلك التهيئة لإبرام مذكرة تفاهم بين البلدين في هذا الصدد.

كما أعرب المشاركون عن تطلعهم إلى استمرار وتكثيف التعاون المشترك بين سوريا ودول المنطقة، وبما يخدم جهود مكافحة إنتاج وتهريب المخدرات في المنطقة وصولاً لإنهاء هذا الخطر المتنامي.

أكد أعضاء لجنة الاتصال الوزارية العربية على ضرورة دعم جهود مكافحة الإرهاب في سوريا، والدعوة لتكثيف التعاون بين الحكومة السورية والدول المعنية والأمم المتحدة واضطلاع المجتمع الدولي بدور فعال في القضاء على هذا الخطر بكافة أشكاله وصوره، واجتثاث كافة منابعه، ودعم سوريا ومؤسساتها في جهودها المشروعة في الحفاظ على سيادة البلاد وأمنها، وإنهاء تواجد الجماعات المسلحة والإرهابية على الأراضي السورية، وخروج جميع القوات الأجنبية غير المشروعة، وفق أحكام القانون الدولي وبما يتسق مع ميثاق الأمم المتحدة، ويحفظ أمن سوريا والمنطقة.

هذا، وقامت لجنة الاتصال بموافاة وزير الخارجية والمغتربين بالجمهورية العربية السورية بمقترحات لتنفيذ بيان عمان.

إجمالاً، أخذت لجنة الاتصال علماً بالجهود المبذولة من جانب الجمهورية العربية السورية في مختلف المجالات، وتشجع اللجنة الحكومة السورية على مواصلة الخطوات والإجراءات الخاصة بالتعامل مع جميع تبعات الأزمة السورية، وبما يحقق آمال الشعب السوري الشقيق في تجاوز التحديات ذات الصلة، والانطلاق نحو غد أفضل.

عبر المشاركون عن الشكر لجمهورية مصر العربية لدعوتها لعقد الاجتماع واستضافته، وتقديرهم للانخراط الإيجابي من وزير الخارجية والمغتربين السوري خلاله والذي أعرب بدوره عن شكر حكومة الجمهورية العربية السورية لدور لجنة الاتصال العربية، والتزامها بالعمل من خلالها بهدف استعادة سوريا لوضعها الطبيعي على الساحتين العربية والدولية في إطار تعزيز آليات العمل العربي المشترك.

اتفق المشاركون على عقد الاجتماع القادم للجنة الاتصال مع وزير الخارجية والمغتربين للجمهورية العربية السورية في بغداد وتشكيل فريق اتصال على مستوى الخبراء للمتابعة والإعداد للاجتماع القادم».

وكانت لجنة الاتصال الوزارية العربية المعنية بسوريا شُكلت بموجب القرار رقم 8914 الصادر عن اجتماع مجلس جامعة الدول العربية على المستوى الوزاري بشأن تطورات الأوضاع في سوريا، الذي عقد في القاهرة بتاريخ 7 أيار 2023، لمتابعة تنفيذ بيان عمّان، والاستمرار في الحوار المباشر مع الحكومة السورية للتوصل لحل شامل للأزمة السورية يعالج جميع تبعاتها وفقاً لمنهجية الخطوة مقابل الخطوة، وبما ينسجم مع قرار مجلس الأمن رقم 2254.

وتضم اللجنة وزراء خارجية الأردن والسعودية والعراق ولبنان ومصر، والأمين العام لجامعة الدول العربية. (بترا)

الأردن يدين الهجوم الإرهابي في شيراز الإيرانية

عمّان – ماجدة ابو طير
@AddustourNews

دانت وزارة الخارجية وشؤون المغتربين الهجوم الإرهابي، الذي استهدف مرقداً دينياً في مدينة شيراز الإيرانية، وأسفر عن مقتل شخص وإصابة آخرين.

وأكدت الوزارة موقف المملكة الرافض لجميع أشكال العنف والإرهاب، معربةً عن تعازيها للجمهورية الإسلامية الإيرانية والشعب الإيراني، ولذوي الضحية، وتمنياتها بالشفاء العاجل للمصابين.

(والقلم..)

• نيفين عبد الهادي

حديث ملكي.. نهج عمل إعلامي سياسي

حسم ملكي ألغى مساحات الجدل، بتأكيد متجدد على الالتزام بالتعددية السياسية والإعلامية، والمضي في درب الحريات كما هو الأردن عبر التاريخ، ففي تأكيد جلالة الملك عبدالله الثاني على «أن الأردن ملتزم بالتعددية السياسية والإعلامية، وهو ليس دولة تعسفية ولن يكون أبدا، «وتاريخنا يشهد على ذلك»، يضع جلالته السطر الأخير في كل ما يحرّك رمال الفرضيات والتوقعات بتراجع الحريات وتأثرها في قانون الجرائم الإلكترونية.

جلالة الملك خلال لقائه أمس رئيس وأعضاء مجلس أمناء المركز الوطني لحقوق الإنسان، ونقيب الصحفيين في قصر الحسينية، أنهى جدلا استمر على مدى أسابيع حول تبعات قانون الجرائم الإلكترونية، بتأكيدات وضمانة من جلالته أن لا تراجع عن التعددية السياسة والإعلامية منتصرا جلالته للإعلام ورسالته، وبقاء آفاق حريته سقفها السماء كما وجّه دوما جلالته، ليس هذا فحسب إنما استخدم جلالته تعبيرا يحمل رسائل كثيرة بقوله الأردن ليس دولة تعسفية، وهذا ليس صنيع الصدفة إنما هذا هو الأردن «وتاريخنا يشهد على ذلك» كم تحمل هذه الجملة بلاغة القول وفصاحة التعبير وجوهر الصواب والحقيقة والواقع الأردني، نعم هذا هو الأردن ليس تعسفيا ولم يكن.

لقاء جلالته برئيس وأعضاء مجلس أمناء المركز الوطني لحقوق الإنسان، ونقيب الصحفيين، يحمل من الأهمية الكثير، فإلى جانب أهمية توقيته الذي جاء بعدما شهد الشارع المحلي كثيرا من الجدل بشأن قانون الجرائم الإلكترونية وذهاب البعض للقول بأنه يؤثر سلبا على الحريات، فقد تضمن رسائل جوهرية وهامة، أجابت على كافة تساؤلات المواطنين بشأن القانون وقضايا أخرى كثيرة من أبرزها المضي في درب التحديث.

وفي رؤى ملكية هامة جدا، وتبعث برسالة عبقرية بأهمية توفير المعلومات، قال جلالته إنه «وجه الحكومة إلى مراجعة مشروع قانون ضمان حق الحصول على المعلومات، بما يكفل حق الجميع في الحصول على المعلومات الصحيحة والدقيقة وبشكل سريع مما يساهم في الرد على الإشاعات والأخبار الكاذبة»، وفي توفير المعلومات إغلاق لباب الإشاعات والأخبار الكاذبة، واجتثاثها، وحتما بوجود قانون توفير المعلومات رسالة ملكية واضحة لتوفير المعلومة للإعلام، وتوفير حرية وصول للمعلومات بشكل عملي.

رسائل ملكية تحسم جدلا واسعا، وتحمل مضامين ثرية انتصارا للتعددية السياسية والإعلامية، وتأكيدا على واقع الأردن من الحريات، والذي لن يتغيّر بل على العكس يزداد عمقا وتطوّرا، ودعما بشكل يرفع من سقف الحريات، وبذات الوقت يواجه أي إساءات عبر وسائل التواصل الاجتماعي، هذا العالم الذي كما قال جلالته «كلنا متفقون على ضرورة مواجهة الإساءات التي تخالف الأخلاق والقانون عبر وسائل التواصل الاجتماعي»، فهناك اجماع على ضرورة وقف تجاوزاته، ويبقى التطبيق هو عامل الحسم فيما يتعلق بقانون الجرائم الإلكترونية، حيث اعتبر جلالة الملك أن تطبيق قانون الجرائم الإلكترونية سيكون العامل الحاسم في الحكم عليه ومراجعة بعض بنوده، بالتعاون مع الجميع، كما هو الحال في باقي التشريعات.

لقاء جلالة الملك أمس، يشكّل نهج عمل اعلاميا سياسيا يتسم بالحرية والتعددية، ويجعل من رسالة الإعلام هي السائد، ودون ذلك استثناء إن لم يكن مرفوضا في بعض التفاصيل، نهج عمل يحتاج تطبيقا من الأطراف ذات العلاقة، وقانون الجرائم الإلكترونية في تطبيقه يأتي حسم إيجابياته وسلبياته، وحتما القادم بات واضحا في إطار رؤى جلالة الملك التي طرحها أمام المركز الوطني لحقوق الإنسان ونقيب الصحفيين.

greatinn2005@yahoo.com
@AddustourA

الحنيطي يزور مديريتي سلاح الهندسة والتموين والنقل

عمان - زار رئيس هيئة الأركان المشتركة اللواء الركن يوسف أحمد الحنيطي، أمس الثلاثاء، مديرية سلاح الهندسة الملكي، وكان في استقباله المساعد للإدارة والقوى البشرية العميد الركن محمد الزبون، ومدير سلاح الهندسة الملكي العقيد الركن أشرف العودات.

واستمع اللواء الركن الحنيطي إلى إيجاز عسكري قدمه مدير السلاح بيّن فيه الواجبات والمهام والإمكانات والقدرات التي يتمتع بها سلاح الهندسة الملكي.

وشاهد رئيس هيئة الأركان المشتركة معرضاً عسكرياً لأحدث الآليات والأجهزة والمعدات العسكرية، مبدياً إعجابه بالمستوى المتميز والاحترافية العالية في الأداء من خلال الجهود التي تبذلها مرتبات سلاح الهندسة الملكي.

وفي سياق متصل، زار رئيس هيئة الأركان المشتركة، مديرية التموين والنقل الملكي، وكان في استقباله مدير التموين والنقل الملكي العقيد الركن هيثم الطلافحة.

واستمع اللواء الركن الحنيطي بحضور المساعد للإدارة والقوى البشرية، إلى إيجاز عسكري قدمه مدير التموين والنقل الملكي حول الواجبات والمهام وسير الأمور الفنية والتدريبية.

وأشاد اللواء الركن الحنيطي بالمهنية العالية التي تتميز بها مرتبات التموين والنقل الملكي من خلال منظومة العمل والأداء وصولاً إلى أعلى درجات الكفاءة والجاهزية. (**بترا**)

القبض على 13 تاجرا مروجا للمخدرات في 10 قضايا نوعية

أنس صويلح @AddustourNews

ألقت إدارة مكافحة المخدرات القبض على 13 تاجراً مروجاً للمخدرات في العاصمة وإربد وعجلون والمفرق والبادية الشمالية والرمثا، من خلال التعامل مع عشر قضايا نوعية.

وقال الناطق الإعلامي باسم مديرية الأمن العام، إنّ العاملين في إدارة مكافحة المخدرات يواصلون ملاحقة أشكال التعامل مع المواد المخدرة كافة، وضرب أوكار التجار والمروجين، إذ تعاملوا خلال الأيام الماضية مع 10 قضايا نوعية في العاصمة واربد وعجلون والمفرق والبادية الشمالية والرمثا.

وبين ان أبرز تلك القضايا كانت بعد جهد استخباري ومراقبة لأحد أخطر تجّار ومهربي المخدرات في لواء الرمثا، إذ قادت الجهود إلى محاصرته ومداهمته بعد التأكد من حيازته لكميات كبيرة من المواد المخدرة، وأفضت المداهمة لإلقاء القبض عليه بعد أن أبدى مع اثنين من أبنائه مقاومة شديدة للقوة، محاولين استخدام أسلحة نارية وبيضاء وبتفتيش المكان عثر على 115 ألف حبة مخدرة ونصف كغم من مادة الكوكايين المخدرة وسلاحين ناريين.

وفي القضية النوعية الثانية في إحدى مناطق البادية الشمالية، دوهم منزل شخصين بعد التأكد من استخدامه لتخزين كميات كبيرة من المخدرات من أجل بيعها والاتجار بها، والقي القبض عليهما وبتفتيش المنزل عثر على 139 كف حشيش و 13 ألف حبة مخدرة.

وفي محافظة اربد، جرى التعامل مع قضيتين لمروجين ألقي القبض في الأولى على شخصين من مروجي المخدرات وبحوزتهما 4 كفوف حشيش و 3 الأف حبة مخدرة، فيما ألقي القبض في الثانية على مروج بحوزته 5 كفوف حشيش.

وفي محافظة عجلون، جرى التعامل كذلك مع قضيتين الأولى دوهم منزل استخدمه أحد الأشخاص لزراعة أشتال الماريجوانا وألقي القبض عليه، وضبط داخل المنزل 220 شتلة ماريجوانا، فيما تمكنت في القضية الثانية قوة أمنية خاصة من إلقاء القبض على مطلوب خطر تاجر للمخدرات بحقه 11 طلبا امنيا بعد مقاومة أبداها للقوة .

وفي العاصمة، جرى التعامل مع قضيتين الأولى في شرق العاصمة ألقي القبض خلالها على مروجين اثنين بعد محاولة فرارهما وجرت مطاردتهما وضبط بحوزتهما كمية من المواد المخدرة، فيما ألقي القبض في القضية الثانية على مستورد لمادة الكريستال وبحوزته نصف كغم من تلك المادة القاتلة.

وفي محافظة المفرق، ألقي القبض على تاجر مروج للمخدرات بعد مداهمة مكان وجوده وضبط بحوزته 6 كفوف حشيش، و 1000 حبة مخدرة فيما ضبط في قضية أخرى كمية من أشتال الماريجوانا داخل منزل أحد الأشخاص بعد إلقاء القبض عليه.

وجرت إحالة القضايا والمضبوطين كافة، للمدعي العام لمحكمة أمن الدولة.

«الأمانة» تعتمد أحد مبانيها مكانا خاليا من التدخين

عمان - اعتمدت أمانة عمان الكبرى مبنى دائرة الرقابة الصحية والمهنية التابع لها أول مبنى خاليا من التدخين في خطوة تهدف إلى تعميمها على مبانيها الأخرى.

وأكد مدير دائرة الرقابة الصحية والمهنية في الأمانة الدكتور خلدون الهوادي، أن البروتوكول الموقع بين الأمانة ووزارة الصحة فوض مفتشي الرقابة الصحية والمهنية في الأمانة بتطبيق آلية الرقابة والتفتيش على المنشآت الاقتصادية ذات الصلة بقانون الصحة العامة رقم 47 لسنة 2008، والتي تشمل محلات بيع لوازم منتجات التبغ ولوازم التدخين، والمقاهي الشعبية، وأماكن تقديم الأراجيل في (الكوفي شوبات)، والمطاعم، ونقاط بيع الدخان، ومباني ومتنزهات الأمانة.

وبين أنه في حال رصد أي نوع من التجاوزات خاصة ما يتعلق بحماية الأطفال من أضرار التدخين يتم مخالفة المنشآت واتخاذ المقتضى القانوني الذي يصل إلى الإغلاق عند تقديم الأراجيل دون ترخيص أو تكرار المخالفات المتعلقة بقانون الصحة العامة.

ولفت إلى أن تقرير النصف الأول من العام الجاري أظهر مخالفة 59 منشأة وإنذار 43 أخرى بسبب تقديم أرجيلة، ومخالفة 33 شخصا، وتوجيه 428 إنذارا بسبب تدخين السجائر، وإغلاق 21 منشأة بسبب ممارسة مهنة تقديم أرجيلة غير مذكورة في الرخصة.. (**بترا**)

استقبل رئيس وأعضاء لجنة مكافحة المخدرات في البرلمان العراقي

الفراية : الأردن بقيادة الملك حريص على العمل المشترك

المخدرات قضية يصعب علاجها داخل الغرف المغلقة

الأردن لا يزال ممراً لتجار المخدرات وهناك زيادة بنسبة التعاطي

الجحيشي : الأردن مستقر اقتصاديا واجتماعيا وتشريعيا

عمان - استعرض وزير الداخلية مازن الفراية خلال لقائه رئيس وأعضاء لجنة مكافحة المخدرات والمؤثرات العقلية في البرلمان العراقي، امس الاول بمركز الوزارة، العلاقات الأردنية العراقية المميزة وسبل تعزيزها في مختلف المجالات ومن ضمنها مكافحة المخدرات.

وأكد الفراية أن الأردن بقيادة جلالة الملك عبد الله الثاني يحرص على العمل المشترك بين البلدين لمواجهة التحديات الأمنية وآفة المخدرات التي باتت خطراً حتمياً عابراً للحدود.

وأشار الى أن آفة المخدرات باتت من القضايا التي يصعب علاجها داخل الغرف المغلقة لما تشكله من خطر يهدد أبناءنا وبناتنا ويزعزع مجتمعاتنا، حيث أصبحت دافعاً أساسيا للجريمة وللحصول على دخل مادي، كما أصبح الترويج لها يسلك كل السبل مما يدفعنا لمواجهته في أشد الطرق والحزم في فرض العقوبات وإنفاذ القانون من خلال أجهزتنا الأمنية المواكبة للتطورات الناشئة في هذا المجال واستخدام التكنولوجيا لمكافحة وتعقب وسائل التهريب وضبط مرتكبيها.

ولفت الفراية الى التعاون المميز بين الجانب الأردني والعراقي في مكافحة المخدرات، مشيراً الى أن الحدود مع الجمهورية العراقية لا تشكل عبئاً أمنياً نظراً للإجراءات المشددة لمراقبة وضبط الحدود.

وبين الدور الذي تقوم به القوات المسلحة الأردنية- الجيش العربي بمراقبة حدودنا مع سوريا والتي تمتد على مسافة 375 كيلومترا، مثمنا الجهود التي تقوم بها مديرية الأمن العام بمختلف مكوناتها خاصة إدارة مكافحة المخدرات حيال التعامل مع هذه الظاهرة، وضمن محاور عملها الثلاثة «العمليات، الوقاية، العلاج».

وقال الفراية إن الأردن لا يزال ممراً لتجار المخدرات ولكن في نفس الوقت لا يمكننا إغفال الازدياد في نسبة التعاطي بين أبناء مجتمعنا الأمر الذي يحتم علينا اتباع المنهج الشمولي لمكافحة هذه الآفة باللجوء للتثقيف والتوعية من خلال الإعلام والأسرة والمؤسسات التربوية والجامعات والمساجد ومنابر الخطباء وكل فرصة متاحة لمنع أبنائنا من الوصول الى المخدرات التي تلحق الأذى بهم وبأسرهم.

من جانبه، أكد رئيس لجنة مكافحة المخدرات والمؤثرات العقلية الدكتور عدنان الجحيشي رغبة الجانب العراقي في تعزيز التعاون المشترك في هذا الإطار لمواجهة التحديات المشتركة التي شكلت خطراً يداهم مجتمعاتنا.

وعرض الجحيشي لجهود بلاده في هذا الإطار ودور البرلمان العراقي عبر اللجنة المختصة في مواجهة خطر المخدرات، مبينا أن الزيارة جاءت بهدف الاطلاع على القوانين في الدول التي تشهد الاستقرار الاقتصادي والاجتماعي والتشريعي ومنها الأردن، بالإضافة لعقد عدة اجتماعات مع عدة وزارات وقطاعات في مجال مكافحة المخدرات. (**بترا**)

«50 % احتمالية إصابتها لإنسان بعد إطلاقها في السماء»

«المختبرات الجرمية» : أجهزة عالمية لضبط مطلقي العيارات النارية

عمان – الدستور @AddustourNews

قال مدير إدارة المختبرات والأدلة الجرمية في مديرية الأمن العام العميد نايف الزيود، أمس الثلاثاء، إن لدى الإدارة أجهزة عالمية وكوادر مدربة، قادرة على تحديد مطلقي العيارات النارية العشوائية.

وأضاف الزيود، في تصريح نقلته عنه إذاعة الأمن العام، أن إطلاق العيارات النارية في الأفراح جريمة حسب التشريعات والقوانين الأردنية، ويجب أن نصل مع الأردنيين إلى أن هذه الجريمة تجلب الإزدراء من المجتمع.

وأوضح أن إطلاق العيارات النارية يشكل خطرا وضررا على المجتمع وسلامة الناس، بسبب ملاصقة البيوت لبعضها البعض، إضافة إلى أن الأسواق والساحات والمتنزهات مفتوحة، والطلقات النارية تعود إلى الأرض.

وأشار إلى أن العيارات النارية بطبيعتها مؤذية، واحتمالية إصابتها لإنسان بعد إطلاقها في السماء 50 % بحسب فرضيات إدارة المختبرات والأدلة الجرمية.

وأكد الزيود الى أنه وبناء على توجيهات مدير الأمن العام اللواء عبيدالله المعايطة، أسند الواجب إلى إدارة المختبرات الجرمية بمحورين، يتمثل الأول في تعزيز مسارح الجريمة الميدانية، من أجل التقاط العينات وتحديد مسارات إطلاق العيارات النارية والاتجاهات المخصصة لها.

وبيّن الزيود، أن المحور الثاني تقني وفني، يتعلق بضبط المقذوفات النارية ومطابقتها مع الأسلحة المضبوطة، مؤكدا أن نتائج الثانوية العامة للفرح، وليست للغصة والحزن.

وبحسب الزيود، فإن عمل إدارة المختبرات الجرمية قائم على اليقين وليس الاعتقاد، ولا يمكن أن يخرج دليل إلى القضاء أو يضبط شخص بناء على الاشتباه.

اختتام فعاليات مشروع الطيور الحوامة المهاجرة

عمان – آية قمق @AddustourNews

رعى أمين عام وزارة البيئة الدكتور محمد الخشاشنة مندوبا عن وزير البيئة أمس حفل إعلان مرفق البيئة العالمي، اختتام فعاليات مشروع الطيور الحوامة المهاجرة الإقليمي، المنفذ من قبل بيردلايف انترناشونال والممول من قبل مرفق البيئة العالمي وبرنامج الأمم المتحدة الإنمائي، كمشروع مثالي وضمن قائمة الممارسات الفضلى لمشاريع المرفق للأعوام -2022 2023.

وقال الدكتور الخشاشنة، بحضور المهندسة ماجدة العساف - نائب الممثلة المقيمة لبرنامج الأمم المتحدة الإنمائي في الأردن وابراهيم خضر - المدير الاقليمي - بيردلايف انترناشونال والدكتور علي ابو سنة - رئيس جهاز البيئة في جمهورية مصر العربية، إننا على ثقة بأن مشروع الطيور الحوامة المهاجرة، قد حقق كافة الأهداف والغايات المرجوة من تنفيذه على مدار السنوات الماضية، والذي يعتبر مكملاً للجهود الوطنية المبذولة لحماية عناصر التنوع الحيوي والبيئة بشكل عام.

بدورها أكدت المهندسة ماجدة العساف أن نيل المشروع جوائز عالمية في مجال دمج حماية الطيور الحوامة المهاجرة في قطاع الطاقة في كل من الأردن ومصر وكذلك اعتبار المشروع من قبل مرفق البيئة العالمي كمشروع يعتمد افضل الممارسات لعام 2022-2023 إنما يؤكد بوضوح للجهود الكبيرة التي بذلت في المشروع والتي أفضت إلى نتائجه المميزة.

«المهندسين الكهربائيين والإلكترونيين» في «جامعة الأميرة سمية» أكثر نشاطًا بالمنطقة

عمان – الدستور @AddustourNews

حصل النادي الطلابي لمجمع المهندسين الكهربائيين والإلكترونيين في جامعة الأميرة سمية للتكنولوجيا IEEE PES PSUT على تصنيف أكثر الأفرع نشاطًا في المنطقة 8 (R8)، والتي تتكون من 44 فرعاً تحت مظلة IEEE PES في الشرق الأوسط وأوروبا وأفريقيا. وتم تكريم فريق النادي على ما تم إنجازه خلال العام والجهود المبذولة في الاحتفالية التي نظمها النادي بيوم منظمة مهندسي الكهرباء والإلكترونيات IEEE PES DAY بمشاركة الأفرع الطلابية IEEE PES في جميع أنحاء العالم.

ويأتي هذا التكريم تقديراً للجهود التي يبذلها الطلاب واللجنة التنظيمية التي كان هدفها إثراء معلومات الطلبة من خلال تنسيق الجلسات والمحادثات والرحلات الميدانية المختلفة لمواكبة أحدث التقنيات.

وبيّن رئيس قسم الهندسة الكهربائية في كلية الملك عبدالله الثاني للهندسة /مشرف النادي الأستاذ الدكتور فادي شحروري أن البيئة التقنية المعلوماتية التي توفرها الجامعة لطلبتها تسعى لرفع كفاءتهم بما يتناسب مع التطور التقني والمعلوماتي العالمي.

بحث والسفيرة البريطانية تعزيز العلاقات المشتركة

الصفدي: دعم حق الشعب الفلسطيني بإقامة دولته المستقلة

- بريند: بريطانيا تنظر بأهمية لخطوات التحديث في الأردن
- جهود كبيرة تبذلها المملكة بملف اللاجئين واستقرار المنطقة

عمان – بحث رئيس مجلس النواب أحمد الصفدي خلال استقباله في مكتبه بدار المجلس، امس الثلاثاء، السفيرة البريطانية بريجيت بريند، تعزيز العلاقات المشتركة، بخاصة البرلمانية منها.

وأكد الصفدي، عمق علاقات الصداقة التي تجمع البلدين، مشدداً على أهمية التعاون والتنسيق المشترك، بما يحقق مصلحة الشعبين الصديقين، وبما يسهم في تحقيق الأمن والاستقرار في المنطقة، والدفع قدماً بدعم حق الشعب الفلسطيني بإقامة دولته المستقلة.

وقال الصفدي، إن الأردن بقيادة جلالة الملك عبد الله الثاني يسير بخطوات واثقة نحو تحديث منظومته السياسية والإدارية والاقتصادية، ولذا دخلنا المئوية الثانية للدولة بمشروع وطني شامل غايته تحقيق التنمية الشاملة والوصول إلى برلمانات حزبية برامجية، على طريق توسيع قاعدة المشاركة الشعبية في صناعة القرار.

من جهتها، قالت السفيرة البريطانية، إن بلادها حريصة على تعزيز آفاق التعاون المشترك، وهي تنظر بأهمية إلى خطوات التحديث التي ينتهجها الأردن، لافتةً إلى الجهود الأردنية الكبيرة التي يبذلها الأردن في ملف اللاجئين، وتقدير بلادها للدور الكبير الذي يقدمه الأردن بقيادة جلالة الملك عبد الله الثاني، من أجل تحقيق الأمن والاستقرار في المنطقة.«بترا».

بحث والسفير الأسترالي التعاون الثنائي خاصة البرلماني

رئيس «النواب»: نقدر استخدام أستراليا مصطلح الأراضي الفلسطينية المحتلة

لينش: للأردن بجهود الملك دور بتعزيز أمن واستقرار المنطقة

عمان – بحث رئيس مجلس النواب أحمد الصفدي لدى لقائه في مكتبه بدار مجلس النواب امس الثلاثاء، السفير الأسترالي لدى المملكة برنارد لينش، سبل تعزيز العلاقات الثنائية بين البلدين بخاصة البرلمانية منها.

وعبر الصفدي خلال اللقاء الذي حضره رئيس جمعية الصداقة البرلمانية الأردنية الأسترالية النائب محمد بني ياسين، عن تقدير مجلس النواب لإعلان استراليا عزمها العودة عن استخدام مصطلح الأراضي الفلسطينية المحتلة وتأكيدها أن المستوطنات غير قانونية بموجب القانون الدولي، لافتا الى أهمية الموقف الأسترالي لدعم الحق الفلسطيني وإقامة الدولة المستقلة ذات السيادة.

وأشار الصفدي إلى الجهود التي يبذلها الأردن بقيادة جلالة الملك عبدالله الثاني لدعم الأشقاء الفلسطينيين.

من جهته عبر السفير الأسترالي عن تقدير بلاده للدور الأردني في تعزيز أمن واستقرار المنطقة والجهود التي يبذلها جلالة الملك عبدالله في هذا الإطار، مؤكداً عمق العلاقات الثنائية الأردنية الأسترالية التي ترتكز على المصالح المشتركة في المجالات السياسية والدفاعية والأمنية والتي تشمل التعاون في مواجهة تهديد الإرهاب.«بترا».

رئيس «النواب» يستقبل سيدات مبادرة إحياء التراث بالكرك

عمان – استقبل رئيس مجلس النواب أحمد الصفدي، في دار المجلس أمس الثلاثاء، وفداً يضم سيدات مبادرة إحياء التراث في محافظة الكرك.

وأكد الصفدي، دعم المجلس لهذه المبادرات الوطنية التي من شأنها إحياء التراث وغرسه في الأجيال، بهدف المحافظة عليه وبقائه حاضراً في الأذهان.

وعبرت السيدات عن تقديرهن لرعاية رئيس مجلس النواب للفعالية المنوي إقامتها السبت المقبل، ولأمانة عمان الحاضنة لهذه المبادرة.

وقالت منسقة المبادرة شروق الرواشدة، إن سيدات في محافظة الكرك، ارتأين إقامة هذه الفعالية والعمل على إحياء التراث في المحافظة بما يتضمنه من موروث الشعر والحكايا والفرق الغنائية والملبوسات والأطعمة، وهن يتطلعن من هذه المبادرة إلى إحياء الموروث في النفوس وإبقائه حاضراً لدى الأجيال.«بترا».

«قانونية النواب»: نعتز ونثق بالقضاء ودوره بتعزيز الأمن والاستقرار

عمان – أكد رئيس اللجنة القانونية النيابية الدكتور غازي الذنيبات، اعتزازه وثقته بالقضاء الأردني، وأهمية دوره في تعزيز الأمن والاستقرار في المجتمع.

وقال خلال لقائه امس الثلاثاء مجموعة من طلبة المعهد القضائي الأردني، إن مجلس النواب التاسع عشر أقر العديد من القوانين والتشريعات، وعلى رأسها التعديلات الدستورية وقانونا الانتخاب والأحزاب التي تعتبر لبنة أساسية في الإصلاح السياسي.

وأشار الى أن الحاجة أصبحت ملحة لإجراء المعالجة التشريعية اللازمة لتصبح القوانين المؤقتة دائمة، لافتا إلى أن اللجنة تنتهج مبدأ التشاركية مع جميع الجهات ذات الخبرة والعلاقة للخروج بقوانين تراعي جميع المصالح المشتركة.

بدورهم، قدم الحضور جملة من التساؤلات، مثمنين انفتاح مجلس النواب على كل المؤسسات والمنظمات خصوصا التعليمية منها.

واكدوا أن مثل هذه الزيارات تثري المعلومة لدى كثير من الشباب حول دور النائب وآليات عمله (التشريعي والرقابي)، وأبرز معالم المرحلة السياسية المقبلة.«بترا».

«مينياء العقبة» تدعم مركز الحسين للسرطان في المحافظة

عمان – وقّعت مؤسسة الحسين للسرطان مع شركة ميناء العقبة، اتّفاقية تبرعت بموجبها الشركة لإنشاء وتسمية وحدة علاج كيماوي في مركز الحسين للسرطان– مبنى الملك عبدالله الثاني في محافظة العقبة.

وقالت المؤسسة في بيان امس الثلاثاء، إن هذا التعاون يسهم في دعم جهود المركز بتوفير أحدث وسائل الرعاية الطبّية لمرضى السرطان في جنوب المملكة، وتخفيف عبء السفر إلى العاصمة، إذ يتوقع أن يباشر المبنى بخدمة أهالي الجنوب مع نهاية 2024.

وأشارت مدير عام مؤسسة الحسين للسرطان نسرين قطامش إلى أن الاستمرارية في خدمة ورعاية مرضى السرطان في جميع أنحاء المملكة بحاجة إلى تكاتف القائمين على مختلف القطاعات، معبرة عن تقدير المؤسسة بشراكتها مع شركة ميناء العقبة ووقوفها في دعم التوسّع الاستراتيجي في جنوب المملكة.

من جانبه، أوضح المدير العام لشركة ميناء العقبة ديرك وينن أنّ التوسعة التي تقوم بها مؤسسة الحسين للسرطان من خلال إنشاء مبنى الملك عبد الله الثاني في العقبة، تتماشى مع برنامج المسؤولية المجتمعية للشركة، مبينا أن هذا الدعم يسهم في تخفيف الأعباء عن مرضى السرطان في العقبة وجميع محافظات الجنوب.«بترا».

الشمالي: فلسفة البرنامج تقوم على توحيد الجهود تحت مظلة واحدة

«العمل النيابية» تبحث مشروع «الوطني للتشغيل» واستراتيجية التدريب المهني

عمان – آية قمق @AddustourNews

ناقشت لجنة العمل والتنمية الاجتماعية والسكان النيابية، خلال اجتماع عقدته أمس الثلاثاء، برئاسة النائب تمام الرياطي، موضوع البرنامج الوطني للتشغيل، واستراتيجية مؤسسة التدريب المهني للأعوام القادمة في عمليات التأهيل والتدريب وتنمية المهارات لدى الشباب والشابات من أجل صقل مهاراتهم وإدخالهم لسوق العمل.

وقالت الرياطي، خلال الاجتماع الذي حضره وزير الصناعة والتجارة والتموين ووزير العمل يوسف الشمالي، وأمين عام وزارة العمل فاروق الحديدي، ومدير عام مؤسسة التدريب المهني أحمد الغرايبة، وعدد من المختصين، انه من الضروري تعزيز روح الفريق الواحد بين كل المؤسسات والقطاعات لضمان الاستمرارية بمبادرات من شأنها توفير فرص عمل وفقا لما يحتاجه سوق العمل.

من ناحيتهم، أكد أعضاء اللجنة النواب الحضور: نواف الخوالدة، سالم العمري، آمال الشقران، ضرورة تطوير المنظومة التدريبية والمهاراتية وفقاً لرؤية التحديث الاقتصادي وخطة الحكومة في تحديث القطاع، بما يتوافق مع احتياجات سوق العمل بالشراكة مع القطاع الخاص الذي يعتبر عنصرا مهما في التنمية.

بدوره، قال الشمالي إن البرنامج الوطني للتشغيل هو أحد أولويات عمل الحكومة، ويأتي انسجاماً مع توجهات الحكومة في تمكين الأردنيين والأردنيات من الفئة العمرية (18 – 40) عاما، مضيفاً أن البرنامج الوطني للتشغيل فلسفته قائمة على توحيد الجهود تحت مظلة واحدة لتشجيع الأردنيين بالتوجه نحو المهن والتعليم التقني.

من جانبه، قال الغرايبة إن مؤسسة التدريب المهني جزء أساسي من عناصر التنمية، مضيفاً أن التوجهات الحكومية تهدف إلى تحديث وتطوير منظومة التدريب المهني، وذلك من خلال الانفتاح على المؤسسات التعليمية بكل مستوياتها للاستفادة من الخبرات الموجودة فيها.

دارة آل عبدالهادي تنظم أمسية شعرية للشاعر حيدر محمود

عمان @AddustourNews

ضمن سلسلة اللقاءات التي يستضيفها ديوان آل عبد الهادي (دارة آل عبد الهادي) في عمّان، نظم لقاء حواريا وامسية شعرية للوزير الأسبق الشاعر حيدر محمود، بحضور سمو الأمير فراس بن رعد، وسمو الأميرة دانا فراس، والأميرة دينا مرعد، وعدد كبير من رؤساء الوزراء والوزراء السابقين، وعدد من أبناء العائلة.

وتحدث الشاعر محمود عن طفولته وقصائده المغنّاة ألقى عددا منها، متناولا الحديث عن شعر للأرض والإنسان والأردن وفلسطين.

وعبّر الشاعر محمود عن حبّه للأردن وما قدّمه من قصائد تحكي عشقه للوطن وقيادته، لتشكّل هذه القصائد لغة خاصة تربطه بالوطن، حبّا وولاء وانتماء، مبينا أنه ما يزال يمضي في درب الشعر والأدب، حيث يكتب اليوم مقالات في جريدة الدستور، بذات النهم اللغوي لأكثر ما أحب وهو الكلمة.

من جانبه، قال رئيس الهيئة الإدارية لدارة آل عبد الهادي المحامي معتز عبد الهادي ان اهداف الدارة «ديوان آل عبد الهادي» الحالية المساهمة ولو بجزء يسير في رفع وزيادة الوعي الثقافي والاجتماعي من خلال امسيات وندوات بشكل دوري.

وعرّف عبد الهادي بالشاعر حيدر محمود مبينا أنها «المرة الثالثة التي نتشرف بها في استضافة الإعلامي الشاعر حيدر محمود» مضيفاً سأقتبس منه ان الألقاب بعد انتهاء المهمة يتبعها كلمة سابقا، إلا الشاعر تبقى مع الإسم، ففي زمن يسرق فيه النسيان الأسماء يبقى الشاعر حيا بكلماته، مثلما بقي المتنبي حيا بقصائده واحمد شوقي برسائله.

وأشار عبد الهادي إلى أنه تبين له شخصيا من خلال الدعوة لهذا الملتقى ان نسبة ما حصرت شعر ضيفنا بمواضيع محددة، بينما في الواقع شعره تطرق وبعمق الى الأرض والإنسان والأردن وفلسطين وعلى رأسها القدس السليب.

وفي ختام الأمسية، قدّم المحامي عبد الهادي باسم ديوان آل عبد الهادي شهادة تقدير للشاعر حيدر محمود، ومن ثم تم تكريم الدكتور فيصل دراج.

وكان قد حضر الأمسية، رئيس الوزراء الأسبق طاهر المصري، والوزراء السابقون ناصر اللوزي، والدكتور جواد العناني، والدكتور محمود الشياب والمهندس صخر دودين وهشام الشراري، والفريق غازي الطيب، وهيفاء البشير، وعدد كبير من المسؤولين.

«السياحة» تنظم يوما توعويا في جامعة مؤتة حول فرص العمل بالقطاع

عمان – ليث العسّاف @AddustourNews

نظمت وزارة السياحة والآثار بالتعاون مع جامعة مؤتة، وبالشراكة مع الجمعيات السياحية المتخصصة، أمس الثلاثاء، بحضور نائب رئيس جامعة مؤتة الدكتور مروان الموسى، يوم عمل توعويا لتعريف الطلبة بفرص العمل المتاحة بالقطاع السياحي.

ويهدف يوم العمل التوعوي، الى التعريف بفرص العمل المتاحة في قطاع الفنادق والمطاعم السياحية، ومكاتب وشركات السياحة والسفر، والدلالة، ومتاجر الحرف والصناعات التقليدية، والتعريف بقيمة الدخل المتأتي من القطاع السياحي والمهارات المطلوبة للانخراط بسوق العمل السياحي.

كما يهدف الى تعريف الطلبة في منصة التوظيف siyahajobs.jo ودورها في خلق فرص العمل والتدريب والتشبيك بين الباحثين عن العمل واصحاب المنشآت السياحية، الى جانب التعريف ببرنامج التشغيل الوطني، وإدماج النوع الاجتماعي وتمكين المرأة من خلال المشاركة الاقتصادية في المشاريع الصغيرة والمتوسطة والمتناهية الصغر.

وقال أمين عام وزارة السياحة والآثار الدكتور عماد حجازين، إن الوزارة تعمل ضمن محور تنمية الموارد البشرية بالإستراتيجية الوطنية للسياحة، ورؤية التحديث الإقتصادي، وبالشراكة مع جمعيات المهن السياحية المتخصصة، مؤكدا إهتمام جلالة الملك عبدالله الثاني وسمو الأمير الحسين بن عبدالله ولي العهد، بالقطاع السياحي والمبادرات والبرامج التي تعمل على تطوير القطاع والارتقاء به.

وشارك في يوم العمل، مدير عام جمعية المطاعم السياحية ايانا جعنيني، ومدير عام جمعية الفنادق مصطفى كعوش، ونائب رئيس جمعية وكلاء السياحة والسفر فادي ابو عريش، ومساعد مدير عام هيئة تنمية وتطوير المهارات المهندس محمد النوايسة، وممثل عن برنامج التشغيل الوطني من وزارة العمل قصي الكردي.

حاضر في في كلية القيادة والأركان

المعايطة : التوجيهات والرؤى الملكية نبراسنا ودليل عملنا

«الأمن» في حرب يومية مع تجّار المخدرات ومهربيها

عمان – أكّد مدير الأمن العام اللواء الدكتور عبيدالله المعايطة، أن المنظومة الأمنيّة لمديرية الأمن العام تعمل وفق إستراتيجية شاملة، وضعت وفق المتطلبات والاحتياجات، وجاءت لتنسجم والسياسات العامة للدولة، ويجري مراجعتها وتطويرها وفق المعطيات الأمنية ومتطلبات المجتمع ومتغيراته.

وقال المعايطة خلال محاضرة ألقاها امس الثلاثاء، في كلية القيادة والأركان الملكية الأردنية بعنوان «إستراتيجية الأمن العام في المحافظة على أمن وسلامة المجتمع « إن التوجيهات والرؤى الملكية السامية هي نبراسنا ودليل عملنا، ونسعى دوماً إلى ترجمتها لواقع يلمسه المواطن والمقيم من خلال تطوير وتجويد ما يُقدم من خدمات أمنية وإنسانية على حد سواء.

وأشار إلى أن المديرية تعمل بتناغم وشراكة مع باقي مؤسسات الدولة وعلى رأسها القوّات المسلحة الأردنية – الجيش العربي، والأجهزة الأمنية الأخرى، ومختلف الوزارات والمؤسسات الرسمية، لتحقيق الهدف الرئيس المتمثل في حماية المصالح الوطنية العليا وتحقيق الأمن والسلم المجتمعي وحماية المجتمع وتقديم الخدمات المُثلى. وشدد اللواء المعايطة، على ضرورة مواجهة الجريمة على اختلاف أشكالها وملاحقة مرتكبيها، والتوعية بمخاطرها والحد من آثارها السلبية على المجتمع، لافتاً إلى أننا في حرب يومية مع تجّار المخدرات ومهربيها، ونواصل عملنا للتصدي لهم وضرب أوكارهم دون هوادة.

وأضاف إن تحسين الواقع المروري أولوية وطنية وضعنا لها خططاً وإستراتيجيات بدأنا بتنفيذها لتجاوز التحديات في هذا المجال من خلال محاور تنفيذية وتوعوية شاملة، ووفق نهج تشاركي مع الوزارات والمؤسسات المعنية.

وأكّد أهمية الدور الذي يقوم به المواطن كشريك رئيس في استدامة منظومة الأمن المجتمعي والحفاظ عليه، إذ تمضي مديرية الأمن العام بترسيخ وتعزيز هذه الشراكة من خلال مفاهيم الشرطة المجتمعية، والمواطنة الفاعلة، والإعلام الأمني المهني والمسؤول. وفي نهاية المحاضرة، التي حضرها آمر كلية القيادة والأركان الملكية الأردنية العميد الركن نجي المناصير، وعدد من أعضاء الهيئة التدريبية، أجاب مدير الأمن العام عن أسئلة واستفسارات المشاركين في دورة القيادة والأركان 64 المشتركة 28 التي تضم مشاركين من الدول الشقيقة والصديقة. **(بترا)**

أطلقا برنامجا حول تعزيز المشاركة الشبابية للشباب

عزايزة : إكساب الشباب القيم والمهارات اللازمة للعمل السياسي

النابلسي : ملتزمون بترجمة الرؤى الملكية في التحديث السياسي

عمان – أطلق وزيرا الشؤون السياسية والبرلمانية المهندس وجيه عزايزة والشباب محمد النابلسي، أمس الثلاثاء، برنامجا مشتركا حول «تعزيز مشاركة الشباب في الحياة السياسية»، في حاضنة الابتكار لإقليم الوسط بمركز شباب وشابات العاصمة.

وقال عزايزة إن البرنامج يأتي ضمن إطار الخطة الاستراتيجية 2023 – 2025 الخاصة بالوزارة، وسينفذ بالشراكة مع وزارة الشباب، لتعريف الشابات والشباب بمنظومة التحديث السياسي والتشريعات السياسية ذات العلاقة بها قانوني الانتخاب والأحزاب والأنظمة والتعليمات المرتبطة بها.

وبين أن البرنامج يعمل على إكساب الشباب القيم والمهارات اللازمة للعمل السياسي والعام والتأثير فيه، وأهمية أن يكون لهم دور كبير ومشاركة أوسع خلال المرحلة المقبلة في الحياة السياسية والحزبية.

من ناحيته، أكد النابلسي التزام الوزارة بترجمة الرؤى الملكية في التحديث السياسي، وتعزيز مشاركة الشباب في الحياة السياسية والحزبية بما يضمن إحداث حراك شبابي، وتذليل جميع الصعوبات أمام الشباب نحو المشاركة السياسية الفاعلة.

وأوضح أن الضمانة اليوم للمشاركة الشبابية الحزبية هي ضمان من الدولة بمختلف مؤسساتها، مؤكدا أن مشاركة الشباب في صنع القرار لم تعد ترفا بل التزاما وطنيا.

يشار إلى أن البرنامج الذي أطلق بحضور 30 شابة وشابا من المراكز الشبابية في البلقاء والعاصمة، وائتلاف قرار 2250 «الأمن والسلام والشباب» والمعهد السياسي، يهدف إلى توسيع قاعدة المشاركة في عملية صنع القرار والتوعية والتثقيف بالتشريعات الناظمة للحياة السياسية، وتمكين الشباب من الانخراط في الأحزاب السياسية. وسينفذ البرنامج خلال الربع الأخير من هذا العام، ويستهدف فئة الشباب والشابات من 17 25 عاما في مديريات الشباب المنتشرة في أنحاء المملكة كافة.**(بترا)**

بني مصطفي : رؤية المرأة في التحديث الاقتصادي مرجعية وطنية

عمّان – ليلى خالد الكركي

@AddustourNews

قالت وزيرة التنمية الاجتماعية ورئيس اللجنة الوزارية لتمكين المرأة، وفاء بني مصطفى،أن رؤية المرأة في التحديث الاقتصادي «شكلت مرجعية وطنية»حيث تمت مواءمتها مع الخطة التنفيذية للاستراتيجية الوطنية للمرأة في الأردن والتي أطلقتها اللجنة الوطنية الأردنية لشؤون المرأة وتضمنت 4 مبادرات من مبادرات المرأة في رؤية التحديث الاقتصادي وهي: مبادرة المرأة في الصناعات التحويلية وتشجيع إنشاء حضانات مؤسسية وغير مؤسسية وختم المساواة بين الجنسين للقطاع الخاص ودعم إنشاء متاجر إلكترونية للنساء.

وقالت ان الحكومة وبعد اطلاق رؤى التحديث الاقتصادي والسياسي والاداري، «سخرت جهودها؛ لتحقيقها».

جاء ذلك خلال حفل توقيع مذكرة تفاهم بين اللجنة الوطنية الاردنية لشؤون المرأة ومشروع «تعزيز المهارات القيادية ومشاركة المرأة «توازن» الممول من الوكالة الأمريكية للتنمية الدولية (USAID).

وأشارت إلى أن المبادرات شملت تحويل النساء من القطاع غير المنظم للقطاع المنظم حيث يجري العمل حالياً على إنشاء حاضنات أعمال تستهدف 70 سيدة من محافظات الكرك، الأزرق، عجلون، جرش، الزرقاء، الرمثا، إربد، وعين الباشا.

وأستعرضت عددًا من الأنشطة ذات الصلة بالتمكين الاقتصادي للمرأة. بدورها، أكدت الأمينة العامة للجنة الوطنية الاردنية لشؤون المرأة، مها العلي، أن العمل المشترك بين اللجنة الوزارية واللجنة الوطنية لشؤون المرأة يأتي ترجمة للرؤى الملكية لتمكين المرأة وتعزيز مشاركتها في جميع جوانب الحياة.

وأشارت إلى أنه سيتم من خلال مذكرة التفاهم دعم تنفيذ تفعيل الفريق الوطني لسياسة ادماج النوع الاجتماعي وبالشراكة مع مشروع «توازن» والعمل على تطوير أداة لتدقيق النوع الاجتماعي بمعايير ومنهجية موحدة لدى مختلف الوزارات والمؤسسات الحكومية.

من جهتها أكدت، مديرة الوكالة الأمريكية للتنمية الدولية في الأردن(USAID)، ليزلي ريد، دعم الوكالة لعمل اللجنة الوطنية وبرنامج(USAID) ومشروع «توازن».

الأردن يستضيف مؤتمر وزراء التعاون لدول آسيا والمحيط الهادئ العام المقبل

عمان – اسراء خليفات

@AddustourNews

وقعت المؤسسة التعاونية الأردنية نيابة عن الحكومة، وبحضور وزير الزراعة المهندس خالد الحنيفات، امس الثلاثاء، مذكرة تفاهم مع التحالف الدولي التعاوني في آسيا والمحيط الهادئ (ICA-AP)؛ وذلك لاستضافة مؤتمر وزراء التعاون لدول آسيا والمحيط الهادئ في الأردن خلال شهر نيسان من العام المقبل.

ووقع المذكرة عن المؤسسة التعاونية مديرها العام عبدالفتاح الشلبي، وعن التحالف الدولي التعاوني المدير الإقليمي بالو سوبرامانيان.

وحسب المذكرة، فإن المؤسسة التعاونية ستتولى مهام الإشراف والإعداد والتنظيم لإقامة فعاليات المؤتمر الدولي لوزراء التعاون في آسيا والمحيط الهادئ.

وقال وزير الزراعة/ رئيس مجلس إدارة المؤسسة التعاونية الأردنية خالد الحنيفات، إن توقيع مذكرة التفاهم لاستضافة الأردن لهذا المؤتمر الدولي لهو تأكيد على مكانة المملكة بقيادة جلالة الملك عبدالله الثاني على المستويين العالمي والإقليمي، مثمناً للتحالف الدولي التعاوني اختيار الأردن لاستضافة المؤتمر.

وأكد جاهزية الأردن والحكومة لاستضافة المؤتمر في نسخته الحادية عشرة وتقديم كافة التسهيلات اللازمة، مشيراً في الوقت ذاته إلى أهمية انعقاد مثل هذه المؤتمرات الدولية في المملكة على كافة الصعد، كونها تعد مجالاً رحباً لتبادل الخبرات والاطلاع على تجارب الدول المشاركة ضمن نطاق العمل التعاوني.

من جهته، أعرب مدير عام المؤسسة التعاونية عبدالفتاح الشلبي، عن شكره للتحالف الدولي التعاوني اختيار الأردن لإستضافة مؤتمر وزراء التعاون لدول آسيا والمحيط الهادئ، مقدراً عالياً دعم التحالف الدولي للمؤسسة التعاونية الأردنية لإقامة هذه التظاهرة الدولية.

بدوره، رحب المدير الإقليمي للتحالف الدولي التعاوني بالو سوبرامانيان بتوقيع مذكرة التفاهم مع المؤسسة التعاونية لإستضافة مؤتمر وزراء التعاون لدول آسيا والمحيط الهادئ، مؤكداً التزام التحالف بتوفير الدعم اللازم لانجاحه بالإضافة إلى تسخير إمكانياته وطاقاته في سبيل تحقيق تلك الغاية.

مذكرة تفاهم بين جمعية وكلاء السياحة والسفر و«الملكية»

الدستور – ليث العسّاف

@AddustourNews

وقعت الملكية الأردنية وجمعية وكلاء السياحة والسفر أمس مذكرة تفاهم تعنى بقطاع السياحة الوافدة، جاء ذلك بحضور مدير عام هيئة تنشيط السياحة الدكتور عبدالرزاق عربيات والرئيس التنفيذي للملكية سامر المجالي ورئيس جمعية مكاتب وكلاء السياحة والسفر سهيل هلسة وممثلي عن مكاتب وكلاء السياحة والسفر. رئيس جمعية وكلاء السياحة والسفر الاردنية سهيل هلسة قال تتوج جمعية وكلاء السياحة والسفر الأردنية اليوم جهود التعاون والناقل الوطني الأردني الملكية الاردنية بتوقيع مذكرة تفاهم تخص قطاع السياحة الوافد الاردني وذلك برعاية ومباركة وزارة السياحة ومن خلال الذراع التسويقي لها هيئة تنشيط السياحة والتي عملت جاهدة للوصول الى تلك الاتفاقية ومذكرة التفاهم والتي تخدم قطاع السياحة الاردني بشكل مباشر.

مدير عام هيئة تنشيط السياحة الدكتور عبدالرزاق عربيات اكد على أهمية مذكرة التفاهم بين جمعية وكلاء السياحة والسفر والملكية الأردنية مبينا حرص الهيئة على تكاملية وانسيابية العمل السياحي بين جميع الأطراف لما يدعم خطط السياحة الأردنية في الانتعاش والزيادة.

من جانبه، عبر الرئيس التنفيذي للشؤون التجارية كريم مخلوف عن أهمية التعاون في ما من شأنه النهوض بالقطاع السياحي. وتتضمن مذكرة التفاهم تشجيع استقطاب مجموعات سياحية من خلال استخدام الملكية الاردنية كبديل لخطوط الطيران الاخرى سواء المنتظمة او منخفضة التكلفة.

لجنة دول جنوب شرق آسيا تحتفل بالذكرى الـ56 ليوم الآسيان

عمان – أقامت لجنة رابطة دول جنوب شرق آسيا (آسيان) في عمان، بالتعاون مع جامعة البترا، امس الثلاثاء، منتدى دول جنوب شرق آسيا بعنوان «رابطة دول جنوب شرق آسيا والشرق الأوسط: فرص وآفاق»، بمناسبة الذكرى الـ56 ليوم الآسيان.

وقال رئيس لجنة الآسيان السفير الماليزي في عمان محمد نصري عبد الرحمن، إن عام 2023 هو عام خاص للرابطة، حيث تحتفل بمرور 56 عاماً على الوحدة والعمل الجماعي، على الرغم من التباين على المستويات السياسية والاقتصادية والممارسات الاجتماعية والثقافية.

وعرض لتطوّرت الآسيان منذ إنشائها عام 1967من منظمة تركز على الأجندة السياسية إلى التركيز والسعي نحو الازدهار الاقتصادي والاستقرار وبناء مجتمع شامل ومتناغم.

وقال:

«على خلفية الحرب الباردة والنزاعات الإقليمية التي لا تزال حاضرة في الذاكرة، أصبحت الآسيان اليوم منظمة استراتيجية ناجحة بإعلان بانكوك لعام 1967 وميثاق الآسيان، والوثائق اللاحقة التي شكلت أساس المشاركة والتعاون بين الدول الأعضاء، وقد ساعدت تشاركيتها الدبلوماسية الفريدة المعروفة باسم مسار آسيان، الدول الأعضاء على الحفاظ على السلام والاستقرار في منطقة جنوب شرق آسيا».

وبين أنّ رابطة الآسيان، أقامت علاقات ودية وتعاوناً وشراكة في الحوار المتبادل المثمر مع شركائها الأجانب، وكذلك مع البلدان المضيفة والمنظمات الدولية المعنية، من خلال التمثيل الدبلوماسي لدول الآسيان في البلدان كافة، وبالتالي، فإن منتدى الآسيان يعمل كجسر للتفاعل والمشاركة مع الأردن والشرق الأوسط، بما يتماشى مع أهداف رؤية مجتمع الآسيان 2025 لتدعيم الرابطة وتعزيز التعاون بين الآسيان والبلد المضيف والمنطقة.

وشدد على أن لجنة الآسيان في عمّان تولي اهتماماً كبيراً للتعاون مع الأطراف المعنية في الأردن كافة، والذين يمكن أن يساهموا في شراكات فعالة بين المنطقتين.

يشار إلى أن لجنة الآسيان في عمّان، تأسست وفقا للمادة 43 من ميثاق رابطة دول جنوب شرق آسيا، وتضم 5 سفراء للرابطة مقرهم الأردن، وهم إندونيسيا، وبروناي دار السلام، وتايلند، والفلبين، وماليزيا.

وتشارك الرابطة بمختلف النشاطات مع الجهات المعنية والمؤسسات التجارية في الأردن، ضمن جهودها الرامية إلى تعزيز تشاركيتها وهويتها في المملكة، مع تنسيق وتيسير شؤون الرابطة.**(بترا)صالح الخوالدة**

هل يتصدر الذكاء الاصطناعي ملفات «القمة العربية الاقتصادية» بموريتانيا؟

القاهرة– ميس رضا

@AddustourNews

في ظل تزايد الذكاء الاصطناعي رسوخاً وتوطداً في مجتمعاتنا العربية واتجاه الدول نحو توطينه في غالبية المجالات وأصبح يُعدّ الرهان عليه من مفاتيح المستقبل لما يقدمه من حلول مهمة وفعالة للكثير من المشكلات، فمن المتوقع أن تناقش القمة العربية التنموية الاقتصادية المرتقبة في تشرين الثاني المقبل بالعاصمة الموريتانية نواكشوط، فقد بات الذكاء الاصطناعي يفرض نفسه بقوة في العالم، مما جعل العديد من الدول تتسابق نحوه، وهو الأمر الذي فطنت له عدد من الدول العربية التي خطت خطوات كبيرة إلى الأمام في سبيل تعزيز اهتمامها بهذا المجال ومن بينها الأردن والسعودية والامارات والمغرب.

وتولى جامعة الدول العربية اهتماما كبيرا بموضوع الذكاء الاصطناعي، حيث أكد الأمين العام للجامعة أحمد أبو الغيط أهميته الكبيرة في تعزيز التكامل الاقتصادى العربى في ظل مدى التقدم المحرز على صعيد الذكاء الاصطناعي والقطاعات والتقنيات المرتبطة به، ما بين دول ماضية في تحقيق طفرات واسعة وسريعة في هذا الصدد وتتطلع للمنافسة العالمية ومزاحمة الكبار مستقبلاً، ودول أخرى لا تزال تتحسس طريقها في هذا السياق. وفي ضوء ملفات القمة العربية التنموية الاقتصادية والاجتماعية فإن موضوع الذكاء الاصطناعي سيحتل موقعا مهما على جدول أعمال القمة التي تتسق مع رؤية الجامعة العربية بأهمية اضطلاع منظومة العمل العربي بجميع منتسبيها، بسرعة تطوير مفاهيم وآليات عملها لتلحق بالمنجزات العصرية في التحول الرقمي والذكاء الاصطناعي، ومواكبة ذلك مع إعداد استراتيجيات عربية في مجال الرقمنة والذكاء الاصطناعي، وذلك في ضوء المشاريع والمبادرات العربية التي سبق إطلاقها، وضرورة التعاون وتكاتف الجهود على المستوى العربي في هذا المجال للدفاع عن المصالح العربية. ووفق التقديرات التي تشير إلى تعاظم التأثير الاقتصادي لهذه النظم ليصل إلى نحو 15.7 ترليون دولار بحلول العام 2030، فضلاً عن أن سوق الأنظمة الذكية من المتوقع أن تنمو من أقل من 100 مليار في العام 2021 إلى 1.7 تريليون دولار ، ويعتبر المؤيدون أيضا أن الذكاء الاصطناعي، إلى جانب الروبوتات، هو التكنولوجيا التي ستحرر البشرية أخيرًا من المهامات الروتينية وتدفعنا إلى حياة أكثر إبداعًا وترفيهًا. ويعول على مخرجات القمة أن توصى بتبنى استراتيجية عربية لدعم الذكاء الاصطناعي في ظل ما تتمتع به عديد من الدول العربية بإمكانات تؤهلها للمنافسة، ما بين الوفورات المالية بالنسبة لبعض الدول، وكذلك العقول المُبدعة التي يتم الاعتماد عليها في شركات عالمية ويُمكن الاستفادة منها بشكل كبير، وبما يتطلب مزيداً من التكامل العربي الجاد في هذه القطاعات التي تشكل أساس المستقبل.

إعلان صادر عن ديوان الخدمة المدنية

يدعو ديوان الخدمة المدنية بالتنسيق مع وزارة التربية والتعليم استنادا لتعليمات اختيار وتعيين الموظفين في الوظائف الحكومية المرشحين التالية اسماؤهم من حملة شهادة البكالوريوس في التخصصات المبينة ادناه لاشغال وظيفة (معلم)، التواجد في مبنى ديوان الخدمة المدنية الكائن في طبربور – شارع الأقصى،حسب الأيام والاوقات المبينة ادناه، لحضور الامتحان التنافسي الإلكتروني المبني على الكفايات والمحددة من خلال الدخول إلى الرابط التالي: HTTP://CSB.GOV.JO/WEB/LINKS/COMPETENCIES وفقا للمجالات التالية :

- اولاً: الكفايات المعرفية التخصصية وتعطى ٥٠٪ من العلامة الكلية.
- ثانياً:الكفايات التربوية العامة وتعطى ٢٠٪ من العلامة الكلية.
- ثالثاً: الكفايات الوظيفية العامة وتعطى ٢٠٪ من العلامة الكلية.
- رابعاً: الكفايات المهنية للتخصص وتعطى ١٠٪ من العلامة الكلية.

ملاحظات هامة:

- ضرورة الالتزام بالحضور قبل نصف ساعة من الموعد المحدد.
- إحضار البطاقة الشخصية الصادرة عن دائرة الأحوال المدنية والجوازات سارية المفعول.
- إحضار قلم حبر جاف وآلة حاسبة
- يمنع إدخال الهاتف الخلوي إلى قاعة الامتحان.
- كل من لا يحضرالامتحان يعتبر مستنكفا.
- سيتم نشر اسماء الناجحين على:-

- موقع ديوان الخدمة المدنية الالكتروني (ديوان الخدمة المدنية.الاردن) WWW.CSB.GOV.JO
- صفحة الديوان الرسمية على الفيس بوك (ديوان الخدمة المدنية الاردني)

رئيس ديوان الخدمة المدنية
سامح الناصر

يوم الإثنين ٢٠٢٣/٨/٢٨ الساعة ١٠ صباحا

بكالوريوس تاريخ

البادية الجنوبية / لواء الاغوار الجنوبية

اريج ضيف الله السيد السعيدين
اسلام عيد سلامه السعيدين
غدير محمد سالم السعيدين
فاطمه جمعه سلامه العميري

البادية الجنوبية / لواء القويرة

ثروه سالم سليمان الزوايده
خلود محمد هليل الخضيرات
صباح جويعد سليمان العكالين
عاليه علي زيدان الصقور
غدير عيد حسين النجادات
هيا احميد علي ابو زيتون

البادية الشمالية / لواء الشمالية الشرقية

اسماء عبد الكريم محمود الشرفات
خديجه عيفان عوض الشرفات
ذكريات فايد كاين الحميان
سلمى شتيوي سالم فضيل
فاطمه زياد مسعد المعرعر
كفاح محمد اسمر البنوه

البادية الشمالية / لواء الشمالية الغربية

ايمان علي خلف الدليجم
صالحه الاسمر غيلان السرحان
عدن رميثان ديك الشريده
عطوه صياح سليم سالم
مها نزال رداد السرحان
هاجر مفلح فياض الحربي

محافظة اربد / لواء الكورة

عاهد عدنان احمد الدهون
غازي سالم محمد الفقيه
محمد شحاده محمد خشاشنه
مروان محمد نبيه مصطفى مقدادى
مصطفى محمد قاسم ابو شنب
يحيى فيصل محمد الزعبي

محافظة اربد / لواء بني كنانه

امال سليمان منصور عبيدات
تماظر رومي محمود اللطايفه
شيرين علي عبد الرحمن طوالبه
فاتن علي حسين غوانمه
ميرفت خلف محمد عفنان
ميسر خالد محمد التلحمي

محافظة اربد / لواء قصبة اربد

ابراهيم محمد ابراهيم العزام
اخلاص زيد محمد ارشيدات
اسامه محمد رشيد رضوان بني هاني
اعتدال قاسم محمود ابو خيط
خلدون نبيه صدقى العزام
دينا نصر حسين دلقموني
سيف محمد طالب العزام
فاطمه عقيل محمد اليوسف
ليس اسعد سعيد الغول
محمد احمد محمود بني هاني
هنادي ناجي محمد العزام
ياسين عصام حسني الشريف
يزن قيس نجيب عبابنه

محافظة البلقاء / لواء الشونة الجنوبية

امل نافع الشافعي القريناوي
امينه صالح قفطان العدوان
ايمان داود فياض العدوان
حنين فايز بركات السواعير
سحر نبيل علي ابو السمن
غدير عبد الرحمن عبد الله السعيد

محافظة الزرقاء / لواء الرصيفة

الاء جمال عبد الجواد طبخنا
بيان تيسير احمد عرباتي
غرام مأمون محمد صباح
فداء محمد حسني حسين

محافظة الزرقاء / لواء قصبة الزرقاء

ايمان محمود محمد الدبشه
بهيره وليد توفيق قدوره الحاج
تغريد خالد حسن الصالح
صالح ناصر صالح الغنانيم
صفاء تيسير عبد الله صالح
غدير محمد فريد غنيم
ماجده علي محمد صباح
محمد احمد عبد المحسن الخلايله
مهند خيرى فارس الحاره

محافظة الطفيلة / لواء بصيرا

احلام حسن عقله المسيعدين
احمد عبد الكريم جبريل الزيدانين
احمد وليد موسى النعانعه
ايمان عطاالله عوض الخوالده
سهى بسام ابراهيم ابورمان
سيف الدين عبد ربه علي الرماضين
فاطمه خلف ابراهيم المزايده
فاطمه نهار عبد الرفوع
محمد محيسن احمد الرفوع
نجوى محمد مطلب المزايده
يزن احمد سليمان الخوالده
يزن فلاح عبد السلام الرفوع

محافظة الطفيلة / لواء قصبة الطفيلة

ايمان حمد سلمان العوابده
رشا محمد امحمد الداوديه
عليا ابراهيم سليمان القطامين
مناهي عيسى ابراهيم العوران
نسرين سامي عطا الله الزريقي
وجدان محمد مفلح الطراونه

محافظة العاصمة / لواء الجامعة

دعاء حاتم فايز البشتاوي
سميه رشدى سليمان حمد
منال عبد القادر خليل عميره
مهدي فواز عبد المجيد الحجاج
مهى زايد سليمان ابو ريشه
نادين محمد عبد العزيز دلقموني
هناده احمد خضر ورق

محافظة العاصمة / لواء القويسمة

احمد ابراهيم محمد الرقب
افنان علي حسني القطامي
ايمن علي شاكر نعيمات
حمزه محمد عبد القادر الزعاتره
حوريه محمود عبد الكريم ابو الشباب
خلود عبدالحميد حلمي المهيرات
رفعه مصطفى افليح الشطي
طلال موسى محمد العويمر
عبد الله وليد محمد ابو عنزه
فاطمه توفيق عبد القادر الفار
فتون خلف جليل القهيوى
قصي منصور محمود ابو رمان
منال عويض خليل النعيمات
نداء امين محمد منصور
ندى يونس احمد ابو يحيى
نور حازم يوسف ابو دلو
هدى صالح عبد الله الرشايده
هيا هاني عبد العزيز حداد

محافظة العاصمة / لواء سحاب

ايناس عبد الناصر احمد ابو زيد
رنا محمد خليل العيسه
صهيب ابراهيم عبد الطهراوي
مروه محمد عبد الرحمن سليمان
منال محمد حامدى الحوامده
ناريمان المهدى احمد الدبايبه
هدى عبد الله سليم الربابعه

محافظة العاصمة / لواء قصبة عمان

حنان طه محمود خلف
عدي جمال محمود علي
هديل محمد ابراهيم الحسنات

محافظة العاصمة / لواء وادي السير

فاروق صبحي فاروق الطباع

محافظة الكرك / لواء الاغوار الجنوبية

ناديه سليمان نصار ابو جلته
وصايف سالم سلامه الحسنات

محافظة الكرك / لواء القصر

احمد خالد مزيد الحمايده
سند سلامه احمد المجالي
ليث رعد علي المجالي
محمد حمزه عبد الرحمن المجالي
محمد ناجي عبد الله اللصاصمه
يوسف ضامن نوفل المجالي

محافظة المفرق / لواء قصبة المفرق

راشد احمد عايش العليمات
عطا الله نايف عطا الخالدي
علي عوده غانم المشاقبه
علي محمد علي مشاقبه
عيد ميلاد فلاح الخزاعله
منذر محمد سليمان الزبون

محافظة جرش / لواء قصبة جرش

اسلام مراد طلال القرعان
خديجه محمد احمد محاسنه
علا حسين علي قوقزه
فاطمه يوسف مسعد الدلايح
محمود احمد محمود بني محمد
نور عيسى فلاح عتوم
هنادى سالم احمد القرعان

محافظة عجلون / لواء قصبة عجلون

اخلاص ضيف الله احمد المومني
الهام مصطفى عبد الرحيم زعارير
ختام سعيد علي الصمادى
سهى صالح علي زيتون
منال علي محمد الزغول
مها فواز سليمان المومني

محافظة مادبا / لواء ذيبان

ايمان فالح مفلح الرواحنه
حليمه سليمان مسلم الحواتمه
ريم سليم راجي الضرابعه
عطاف سليمان غانم العوايده
فاطمه مسلم عبد الهادي العجالين
نور ابراهيم محمد العوايده

محافظة مادبا / لواء قصبة مادبا

اروى خالد عبد الهادى النجادا
امال بركات محمد الشوابكه
صالحه عبد المعطي نوري القعايده
عفاف حسين سالم بدران
مثايل احمد عبد الكريم الحيصه
نهى سلمي فزاع الحيصة

محافظة معان / لواء الشوبك

الهام سليم سالم الرفايعه
رانيا حسين عقله الدحيات
فداء سليمان موسى الرواشده
مرح حاتم محمود الرواشده
هاجر محمد عوض النعيمات

محافظة معان / لواء قصبة معان

زيد محمد نصيب عساف عيال حصان
عبد المطلب وليد صبحي الخضرى
يوسف علي سعود كريشان

بكالوريوس تربية ابتدائية وطفل

البادية الجنوبية / لواء القطرانة

امال نصري ابراهيم الفروخ
ستيره لافي عقله العطون
شفاقه خالد خريوش المسلم
فاطمه منصور نهير الطحاطره
منى عيد فالح البلوى
هنادي عايد محمد القيسي

البادية الجنوبية / لواء القويرة

عاليه علي اعطي الرواشده

البادية الجنوبية / لواء قصبة معان

اماني علي عوده المراعيه
جمله سلامه دويشر الدراوشه

البادية الشمالية / لواء الشمالية الشرقية

امل محمد عيسى دراوشه
ايات احمد حسن ربابعه
شروق حماد محمد الشرفات
شروق عواد عطيه الحوت
مريم حسين عايد المساعيد
نور محمود هويمل كريشان

البادية الوسطى/ لواء الموقر

رانيا احمد ارحيل السبيله
سهام سليم حمدان اليتمان
فيروز سليم محمد العايد
ناديه حسن عوده الدعجان
نور سليمان افهيد الجبور
هنا عوده عناد الخريبيش

محافظة اربد / لواء بني كنانه

احلام محمد علي الصياح
امنه محمد الاحمد البدارنه
بثينه احمد محمد الوديان
تهاني ابراهيم العبد الله العلي
خلود عبد الله سليمان الضروس
دعاء منير احمد الظاهر
ربيعه فايز حسين البراهمه
رشا تركي عبد الله العمر
رشا محمود امين احمد مرعي
هاله عبد الله ساري حمادنه
هديل احمد عيسى العيسى
هنادى محمود طلال البس

محافظة الزرقاء / لواء قصبة الزرقاء

امل عبد الكريم محمد العرافين
ايمان احمد محمود طلفاح
خلود نبيه خضر ابودهيم
عايشه سليمان سالم ابو سرحان
عائشه خليل علي الزعبي
مريم محمد حسن بعيرات

محافظة العاصمة / لواء القويسمة

سجى عماد اسماعيل الطيطي

محافظة العاصمة / لواء ماركا

اروى احمد ذياب العرجه
ازدهار شفيق عوض بني حمدان
اسماء حسين محمد المومني
اسماء شحاده عبد النبي المصري
اماني حسن محمود ابو جلود
امنه فالح رجب ابو الرز
امونه عبد الحافظ عوده العدوان
اميره فايز محمد الحراسيس
ايات فؤاد محمد بطاح
ايياء محمد عزات انيس سنجاب
ايمان سالم محمد ابو رواع
ايمان محمد حمد عواد
براءه صبحي محمد ابو شهاب
بشرى محمد سعيد سالم
حنان فريد محمد عليان
ختام حربي محمد الفار
ربا عزمي عبد الرحمن يونس
ربى نعمان عبد الكريم محمد
رشا عبد الله محمد عبد الله
رشا محمود ابراهيم ابو العينين
رنا عبد الفتاح محمد نور
رهام عدنان محمد عليان
روان عبد الكريم صبحي شموط
ريم عبد الحميد محمد عمر
زكيه صلاح محمد النادى
زين غسان حنا الهلسا
زينب احمد حسن عمير
زينب يوسف حسين عبد الهادى
سحر محمد احمد ربابعه
سلسبيلا نايف عبد الفتاح مطر
سماح محمد يحيى خميس الطباخي
سناء فخرى محمود احمد
سوسن عدنان سعيد الدقم
سوسن علي محمد شتيات
شرهان جميل ابراهيم عامر
غدير عمر امين ارشيد
فاتن ابراهيم داود جوده
فداء جمال اسماعيل عبد الرحيم الشيخ
لانا وليد عبد الله قطمش
منال محمد محمود سلامه
منى ابراهيم محمد درويش
منى انور عبد المالك كيوان
منى بسام محمد عزام
منى صبحي سليم صالحه
مي عبد الرزاق عبد الفتاح زياده
نانسي زياد عيد الحرباوى
نداء جمال اسماعيل عبد الرحيم الشيخ
نسرين عوده الله مرجي الهملان
نسيم محمد عدنان يونس الهيموني
نور هاشم سليم ابو خليفه
هاله حسين امين يونس
هبه راضي عبد الجواد ابو شرخ
وفاء حامد حسين العمصي
وفاء علي حسين عبد المحسن

محافظة الكرك / لواء المزار الجنوبي

اسراء علي احمد الطراونه
اسلام شاهر عبد الرحمن الطراونه
الاء محمود سلامه البطوش
سخاء احمد حسن الطراونه
وسن محسن محمد الخرشه

بكالوريوس تربية خاصة وتاهيل

البادية الجنوبية / لواء الحسا

ابتسام حمد محمد الصوانه
روابي محمد سالم البنيان
زينب ذياب لافي العقار
عواطف فلاح علي العقار
كوثر عاشق بخيت الدمانيه
ناريمان ابراهيم عوض الفنمي

البادية الجنوبية / لواء القطرانة

تهاني عايض ارشيد العراقده
حميده محمود ثاني الحجايا
ريم سالم مطلق المزنه
فاطمه فلاح عواد الحجايا
فريده عوده فرج المزايده بني عطيه
مرجيه ضاحي مطلق العقيلات

البادية الجنوبية / لواء قصبة معان

مهند فهد نايف الهدار

البادية الشمالية / لواء الرويشد

احمد حسين علي سميران
احمد عواد طعيميس المساعيد
اسامه اسعد مبارك الرويلي
انور خليف دريبي عليان
سعود رضا معاشي المساعيد
مشعل سلامه هلال المساعيد

البادية الوسطى/ لواء الجيزة

اسماء عبد الرحمن داود الطوايعه
امال حسن اسماعيل الزوايده
اماني عبد الرحمن خليل النجار
حنان عبد الله اسماعيل العبسي
رشا محمد حسن اعشيش
سندس وليد عيسى ابو شكر

البادية الوسطى/ لواء الموقر

احمد عبد الرحمن محمد الجهني
احمد عوده طويه الدوخي
الاء جابر فياض عبد الهادي
رهام حسين عبد الجحاوشه
روان عبد الله ابراهيم الشهوان
ساجده مقبول بخيت الذيب
سائد جميل نزهان الخريشه
شرف صالح سلامه القضاه
فاطمه سمحي ودى الدهام
فوزه كاسب سليمان المذهان
محمد منور عوده السبيله
مصعب عوده جليل المذهان

محافظة اربد / لواء الرمثا

ثائر مجاهد عبد النبي دويكات
عاصم سليمان سالم الرشيدات

محافظة اربد / لواء الاغوار الشمالية

علاء محمد علي عوامره

محافظة اربد / لواء بني عبيد

احمد محمد صادق محاسنه
امجد محمد سليمان عطار
انس توفيق جميل الفقهاء
سلام خالد اشتيوى بشكمي
محمود محمد عوض الغرايبه
مصعب احمد محمد المساعده

محافظة البلقاء / لواء دير علا

اسلام علي يوسف ابو شما
اماني خليل ابراهيم ابو صلاح
لارا محمد سالم اليازجين

محافظة البلقاء / لواء قصبة السلط

امين عبد اللطيف فياض الخريسات
فادى منصور عبد الله الحديدي
ماهر عمر محمد القويدر
محمد موسى فهمي باكير
محمود غالب رجا اسعد
موفق عواد محمود السعايده

محافظة الطفيلة / لواء بصيرا

كمال محمود سمور عيال سلمان
وائل سليم محمود القليلات الزيدانين

محافظة العاصمة / لواء قصبة عمان

ربى تحسين رشدي قاسم
روان منير عبد الله هديب
ريما سالم علي الهليس
عبير محمد علي تيم
منى عمر محمد البيشاوي
نريمان خالد مصطفى الحديدي

محافظة العاصمة / لواء ماركا

احمد خليل حسن دباس
رانيه فريد نمر اسعد
ربى توفيق حسن قبشاوى
ريم خالد صالح عدوان
ساجده سليمان يوسف ابو الحاج
شيرين خير محمد الزعبي
صلاح الدين محمد ابراهيم القشقيش
فدوى عبد الرزاق ملحم اللحام
محمد وليد نمر وهدان
محمود سمير محمود الافغاني
يحيى عطا احمد زهران
يوسف موسى يعقوب شنار

محافظة الكرك / لواء الاغوار الجنوبية

عدي عبد المجيد حسن الرواشده

محافظة الكرك / لواء عي

اميره احمد عطا المطارنه
ايمان عبد الحي مسلم الكساسبه
ايمان عبد الغني سليم الزغيلات القراله
ايمان عبد الكريم سلام الختاتنه
ديما سليم عيسى البكور
رائده فايق علي الرواشده

محافظة جرش / لواء قصبة جرش

احمد صالح امين الخوالده
اشرف سعيد عمر الصوى
ايمان خالد توفيق العتوم
تيمه محمد سليمان محاسنه
حسام محمد غالب بني حمدان
ختام خليل احمد العابد
رانيا احمد فلاح الصمادى
زينب عاطف احمد عمور
سناء يوسف احمد زوانه
سوسن جمال جميل خطاب
عباس ابراهيم محمود بني طه
لارا وليد محمد طقطق
محمد عيد عواد الخوالده
مروان حسين محمود حمدان
منى محمد منيف جميل جيوسي
نقاء احمد ضيف الله عقيلات
نور حسين سليمان حسين
يسرى عقله ابراهيم الزعبي

محافظة مادبا / لواء قصبة مادبا

احمد فهد علي ابو حشيش
اشرف سالم محمد الشوابكه
حسين موسى حسين الاقطش
غسان خالد محمد الكراملة
محمد علي اسماعيل المصري
وليد محمد محمود العسراوى

محافظة معان / لواء الشوبك

الفت اسماعيل يوسف البدور
اماني ابراهيم سليمان اللواما
خلود هارون ابراهيم الجبارات
رؤيه عوده احمد الشخيبي
عرين محمد عبد المهدي المزايده
ملاك بلال رمضان الباسطي

يوم الإثنين ٢٠٢٣/٨/٢٨ الساعة ١٢:٣٠ ظهرا

بكالوريوس تربية رياضية

البادية الجنوبية / لواء قصبة معان

دانا علي سالم السعادنه
رولى موسى ضيف الله النعيمات
ساجده محمد سليمان النعيمات
سلطانه عايش فالح ابو تايه
غرام علي حمد الطحاطره الحجايا
ياسمين عبد الله محمد النعيمات

البادية الشمالية / لواء الرويشد

بروين محمد فلاح المساعيد
ساميه احمد محمد الخالدي
علياء احمد فنيخر السبيبه

البادية الشمالية / لواء الشمالية الشرقية

عصام علي عيفان الشرفات
فارس عشوي زعتر العيسى

البادية الوسطى/ لواء الجيزة

حذيفه محمد فرج الكعابنه
ريم عايش بادى العهد
زينب حلمي محمود ابو معيلي
سالم سلامه عواد السلايطه
سلام حماد عقيلان ابو جرار
سيف مضفي عياش الكدراوي
صالح خلف اسلمي الزبن
صايل مضفي عياش الكدراوي
محمود فلاح حمد العينات
منال ممدوح احمد ابو اربيله
نور جاد الله شاكر حمدان
هديل احمد عبد ابو رومي

محافظة اربد / لواء الكورة

حنين قاسم محمد ربابعه
رغد صالح علي مستريحي
فاطمه نجيب سعيد عثامنه
منار محمد سعد البشتاوى

محافظة اربد / لواء المزارالشمالي

احمد محمد احمد طلافحه
عمار زكريا عبد الله العلي
عمر محمد ابراهيم العمرى
ليث محمد حسن بني عواد
محمود اسماعيل عايد الجوارنه
مصطفى زكريا محمد طلافحه

محافظة اربد / لواء قصبة اربد

اسلام عصام حافظ سعيد
ايمان حسين فلاح البدارنه
بيان زكريا محمد الشبول
دعاء منير محمود عليان
مريم ماجد عبد الرحمن الضمور
نور بسام محمد علي مناع

محافظة البلقاء / لواء قصبة السلط

كوكب محمد حامد الخرابشه

محافظة الزرقاء / لواء قصبة الزرقاء

ايه حامد عبد الكريم الطراونه
تمارا محمد اسماعيل ابو ديه
رانيا عبد الحفيظ محمد عبد الحافظ
روضه احمد يوسف حمادنه
منى محمود علي مهيدات
هنادي غالب محمد حبش

محافظة الطفيلة / لواء بصيرا

خلود حمد احمد الشباطات
رايات حسن عقله المسيعدين
عبله عبدالكريم ابراهيم النعانعه
فاطمه عبد الرحيم سليمان المراحله
مريم رزق جراد عيال سلمان
ميساء سليمان محمود المسيعدين

محافظة الطفيلة / لواء قصبة الطفيلة

سامح حامد سليمان الربيحات
عبيده محمد احمد البدور
علاء خلف عبد الرحمن الهوامله
فادي عبد المهدي فياض الشياب
مامون صالح ثلجي الضروس
محمد ابراهيم عابد العجارمه

محافظة العاصمة / لواء الجامعة

محمد رفعت جودت الترك

محافظة العاصمة / لواء القويسمة

الاء محمد خليل عطيه
امواج محمد احمد الحماد
دعاء ياسر سبتي سماره
دعاء يوسف محمد ابو دوش
ربى عبد الله حسن شريم
روان خالد حماد الزيود
ساري حاتم احمد عبيد الله
سجى علي فضيل الطلافيح
سحر علي مصباح مشعل
سحر مفلح سليمان الرويضان
سهى رسلان يونس النجار
عامر زيد جلال شحاده
عبد الرحمن حسن نصير ابو غليون
عبدالرحمن عطا احمد البدوى
عمران محمد محمود الجعفرى
فاطمه خالد حسين ابو قدوم
فرح محمد سليم حلمي عبده
محمدرسول خليل محمد الرقب
ميساء محمود محمد الفواعير

محافظة العاصمة / لواء سحاب

اسراء خالد محمود عبد القادر
اسيل محمود نمر الدويرى
سارا سامي صالح خليل
شذاء ربحي سليمان النصيرات
صلاح الدين عصام درويش ابوسعيدان
ماريا ذياب رزق ابراهيم
هديل علي موسى محارمه

محافظة العاصمة / لواء ماركا

احمد ابراهيم محمود ابو زر
احمد يوسف يعقوب هارون
ادهم عزام يعقوب عزام
اسامه محمد احمد حامد
افنان نبيل حسن صالح
انس عبد الله محمد القاطوني
انس محمد كامل امين زاهده
انس نضال الدين محمد النواقله
بشار سعيد موسى النجار
بلال جمال ابراهيم دحبور
خالد حسين عبد حمد
خالد سمير محمود ابو شاور
سجى عوني احمد الخطيب
سعدى فريد محمد الفاخورى
سكينه فريد محمد الفاخورى
صهيب جلال موسى سالم
عادل هشام شريف ياسين
عبد الباسط محمد اسماعيل العصاه
عبد الرحمن عاهد محمد سالم
عبد الرحمن عبد الكريم خليل الزعبي
عبد الله الياس محمد حماد
عبد الله جمال فايز مسعود
عبد الله نياز عمر عبد الله
علاء الدين محمد سليم داود
علاء عبد الله محمد حسين
عمر خليل اسماعيل الحسني
فراس خالد جمعه غليون
محمد احمد زياد رضوان
محمد راتب حسين الهبارنه
محمد سمير يوسف العمله
محمد عاطف توفيق ابو سعده
محمد عبد الرزاق حامد ابو مايله
محمد عبد الهادى عبد القادر عليان
محمد فواز عادل الشنطي
محمد محمود حسني ابو خديجه
محمد نعمان نعيم الموسى
محمود ابراهيم نايف الصعبي
محمود سامي محمود حامد
معتز نافذ محمد ابو ديه
نزار موسى محمود عطموط
نضال فيصل راجي ابو الفيلات
هاشم اسامه صبري الحسون
وسيم جهاد محمد عامر
ياسين محمد خليل النويري
يزن احمد محمد امين براسنه
يزن بدر حموده فليفل

محافظة العاصمة / لواء وادي السير

رنده سالم عبد الله الخلايله
رنده مصطفى عبد الكريم الملاح
رهام حسني علي مصطفى
شذى سمير هاشم عطيات
علا محمد احمد الخصاونه
نور عبد القادر صياح الحلواني

محافظة الكرك / لواء الاغوار الجنوبية

ريان احمد بريكان الخنازره

محافظة الكرك / لواء قصبة الكرك

ابراهيم طه محمد المدادحه
احمد عبد المجيد عبد الرحمن الجعافره
احمد محمد اعبد الكساسبه
انس زهير احمد الشمايله
عمر ابراهيم محمود المعايطه
قيس عبد الله محمود الشمايله
محمد حسن محمد المحادين
نبيل محمد عبدالله عياش

محافظة جرش / لواء قصبة جرش

اشجان نعيم فايز العتوم
تسنيم ناجح محمد البردويل
رنيم ناجح محمد البردويل
ريم عليان خلف الزبون

محافظة عجلون / لواء كفرنجة

بلال احمد علي بني نصر
بلال محمد احمد بني نصر
فراس احمد علي بني سلمان
محمد يوسف احمد بني سلمان
معتصم يوسف عيسى الخطيب
مؤيد فيصل محمود الهزايمه

محافظة مادبا / لواء قصبة مادبا

امل نائل جريس الكرادشه
ختام عبد الكريم محمد الوخيان
ريم حسن عبد الله ابوعلي
سوزان شكري عبد القادر القطيش
ليلى فهد سلمان الشوابكه
هناء صالح ابراهيم داود

بكالوريوس تربية مهنية

البادية الشمالية / لواء الشمالية الشرقية

ابتسام عقل شيحان الشرفات
اريج علي شاطر العرقدي
ايات فارع مفضي حرفوش
رانيا منصور حمد المساعيد
سحر احمد سليم المنيزل
شامه محمد سطعان المساعيد

البادية الشمالية / لواء الشمالية الغربية

المعتز بالله فراس نويغ السرديه

محافظة اربد / لواء الطيبة

سليمان بسام سليمان مقابله

محافظة اربد / لواء الكورة

ابراهيم خليل عليان بني عيسى
انس محمد نافع نوافله
حمزه محمد حسين بني ملحم
قصي هاني محمد بني عيسى
محمد عبدالمنعم حسن بني دومي
محمود عادل احمد حميدات

محافظة اربد / لواء بني كنانه

شذى هاني محمد عبيدات
صابرين زيدان عواد الرداد
نوال عبد الله نايل الرحيل
هديل صالح احمد محمد

محافظة اربد / لواء قصبة اربد

اماني سلطان محمد الابراهيم
اماني شفيق عبد الكريم هزايمه
دعاء محمد يوسف المطلق
صفاء عبدالنور مصطفى عرايضه
محمد خير علي احمد الرفاعي
ميسون ابراهيم عبد الرحمن مطالقه
وفاء فايز صيتان القواسمه

محافظة البلقاء / لواء دير علا

ايمان حمد خلف الديات
براءه عامر علي الشحادات
ريما سالم عبد الرحمن البلاونه
عزه حسين حمد ابو زنيمه
ملاك محمد سالم غروف
نداء عبدالله محمد ابوصليح

محافظة البلقاء / لواء عين الباشا

اسراء محمد علي القرعان
اسلام رياض حمد الزبيدي
ريما بركات يوسف صالح
سهير سامي عباس القرعان
ضحى موسى عبد الفتاح بدران

محافظة الزرقاء / لواء الرصيفة

سجى خالد عبيد اللهواني

محافظة الزرقاء / لواء قصبة الزرقاء

ابراهيم احمد حسن عبيد
اسيل سعيد محمد مقدادي
ايات احمد صابر اسعد
تسنيم خالد محمد ضامن البوريني
دانيه محمد احمد القادرى
ديمه غالب عبد الجبار المصري
رانيا محمد عليان الشديفات
ربى سامي عبد الله الطوابيني
رنا عماد مسعود عمر
رهام راشد غصاب الشديفات
رؤى ابراهيم فلاح بني سلامه
مرح محمد عبد الرحمن صلاح
ملاك عيد عطاالله العموش

محافظة العاصمة / لواء الجامعة

شيماء بلال فرحان ابو عناب

محافظة العاصمة / لواء قصبة عمان

سماح عبدالمجيد حامد زريقات

محافظة العقبة / لواء قصبة العقبة

ساجده محمد محمود مطاوع
شروق المعتصم محمد التخاينه
فاطمه قاسم محمد الخلايله
منار محمد ابراهيم الجبارات
مي محمد عوده الله الشروش
هلا فايز سعيد ابو لباد

تابع ليوم الإثنين ٢٠٢٣/٨/٢٨ الساعة ١٢:٣٠ ظهرا

محافظة الكرك / لواء الاغوار الجنوبية
اسلام سلامه سالم الشعار
انفال ابراهيم عتيق الشعار
ميساء وصفي عمر الفرجاني
محافظة جرش / لواء قصبة جرش
خالد مراد محمود فخرى بني سليم
سندس محمد محمود المقابله
عبد الرحمن موسى عبدالله الدبيسيه
عكرمه داوود عبد الفتاح الخروف
علي ابراهيم عبدالقادر ربيع
مجد عبدالله محمد الغدايره
محمد عبد الرزاق سالم البلاونه
مقداد سمير محمد السليم
بكالوريوس مجال/تربية رياضية
محافظة العاصمة / لواء ماركا
ميرنا محمود موسى الحمد
بكالوريوس مكتبات وتوثيق+مصادر تعليمية ومكتبات
البادية الشمالية / لواء الشمالية الشرقية
اسماء محمد نزال العظامات
الهنوف فايز فضل الماضي
امل عقيل خالد شلهوب
حنان صبح عايد الطوافشه
ناريمان غصاب فازع الشرفات
هيا عقله بنيه العظامات
البادية الشمالية / لواء الشمالية الغربية
خوله سلامه سالم الحمدي
ذكريات رسمي حسين خصاونه
ذكريات عقيل صافي دلوع
لينا عاطف احمد المساله
نجاح البيد حريثان البقار
هديل حسن فالح بكور
البادية الوسطى/ لواء الجيزة
اخلاص سالم صباح الدهيثم
امل عوض عبد الحافظ المراعبه
حنان عقله عيد الكعابنه
ربى هزاع فلاح الدهامشه
شذى محمد سليمان الكعابنه
مجد فرحان عقله الدهامشه
البادية الوسطى/ لواء الموقر
خوله سلمان خليف الدهام
رهام احمد عبدالله عبابنه
ساميه سلامه محمد الجريبيع
شفاء جمال عبدالكريم الدبابيه
كنوز عليان حمدان الدبابيه
مجد سالم عيد الجريبيع
محافظة اربد / لواء الرمثا
نجاح احمد محمود حمد
محافظة اربد / لواء الاغوار الشمالية
اروى عبد احمد شكور
ايات محمود علي الهنداوي
ديمه محمد عبد الرحمن سوالمه
ربى يونس محمد حامد
سميره احمد سلامه الجوده
هبه علي عبد الله عليمي
محافظة اربد / لواء الكورة
الاء حيدر محمد مقدادي
بثينه احمد محمد الزيوت
سناء عبد القادر محمد سلامه
عبير محمد صالح بني عبد الرحمن
غصون جمعه عايش عساسفه
هناء فلاح توفيق الشريده
محافظة اربد / لواء بني كنانه
اسلام وليد احمد يونس
رابعه محمود رشيد صبيحات
شفاء محمد تركي مقدادي
عبله قاسم محمود عبيدات
غفران محمود عشب نصايره
هدى محمد بدر صالح سعدون
محافظة اربد / لواء قصبة اربد
امل محمود جبر جراح
حنين محمد محمود ظابطيه
رغد احمد محمد العبيني
هنادي احمد علي ابو جراس
محافظة البلقاء / لواء الشونة الجنوبية
ايناس تيسير احمد سرحان
حنان ماجد عبد الكريم العبداللات
دعد سالم احمد عبد القادر
ريا فتحي شحاده العمري
مها علي عبد الجهران
وجدان محمد نايف ابو غانم
محافظة البلقاء / لواء عين الباشا
ابتسام اياد موسى ابو النادي
ايات محمود مفضي السالم
بيان وليد عوض ابو عون
محافظة البلقاء / لواء قصبة السلط
اخلاص حسن محمود عربيات
تسنيم محمد يوسف العطيات
جعفر تيسير احمد علوان
حسين راشد عوده خرابشه
خلدون محمد خليل النسور
شروق فلاح محمد الرحامنه
صفاء عاطف محمود الزعبي
محمود خالد ابراهيم الرشيد
مهند بسام محمود البسطامي
مؤمن كايد احمد الخريسات
نزيهه عبد الكريم محمد الكايد
وعد طلال عبد الرحمن جمعه
محافظة الزرقاء / لواء الرصيفة
اريج عمر عبد ديب
اسلام عبد الله مفلح الخلايله
امنه محمد علي ابو مقبيل
زهراء عارف احمد عواوده
ساره رضوان محمود حماد
سائده محمد سلامه ابو قطام
سهاد فايز سعدات ابو حويله
شيرين فتحي خليل البشابشه
مريم نايف محمد الخليلي
منار حسين محمد ابو كبير
هبه فوزي رشيد القرم
ولاء ابراهيم مسلم النويري
محافظة الطفيلة / لواء بصيرا
دلال محمد علي المزايده
روان هاني مسلم الشواوره
مريم ابراهيم اجريد العودات
عيال سلمان مها اسماعيل محارب عيال سلمان
نوزه ابراهيم حسن الرفوع
هيا عقيل عيد الرفوع
محافظة العاصمة / لواء الجامعة
مجدي موسى فوزى عبيدات
محافظة العاصمة / لواء القويسمة
اسراء ابراهيم حسين علي
حليمه عاطف داود عيسى
دانا عاطف دخل الله الخليفات
سيرين محمد سلمان الفلاح
صفاء علي محمد علي ادكيدك
نانسي احمد علي الدرويبي
ندى موسى خليل الشوبكي
محافظة العاصمة / لواء سحاب
افياء حسين موسى ابو شنار
امل حسين محمد الطهراوى
دعاء محمد هارون الشقيرات
عبير عايد حسن المراشدة
منار خالد رفيفان المذهان
نور يحيى عبد السلام ملحم
محافظة العاصمة / لواء ماركا
ابراهيم طلال ابراهيم صالح
حسام وليد حسين المرزوق
عبد الرحيم احمد عبد الفتاح قاسم
عمر احمد خالد فارس
محمد احمد محمد العيه
محمد ناصر سعيد عويضه
هاشم محمود هاشم حساين
محافظة العاصمة / لواء ناعور
الاء غسان محمد سليم الخندقجي
بثينه نهار منصور العفيشات
سلسبيل خالد علي الجهني
عيشه ابراهيم عبد الحميد النوفل
ميسر اسحق ابراهيم المساعفه
نها مصطفى موسى الزعاتره
محافظة المفرق / لواء قصبة المفرق
ابتسام طه عبد الله سلامه
آيات محمد فرحان المشاقبه
جيانا قاسم سالم خزاعله
دحام عبد الله محمد مشاقبه
سليمان محمد موسى المشاقبه
عماد مصطفى مسلم الخزاعله
لميا سالم علي الخزاعله
مرام عبد الله محمود ابو سيف
ورود راتب حسين الزغول
محافظة جرش / لواء قصبة جرش
ربى ذياب يوسف ابو عجميه
رئيسه محمود محمد ابوزيتون
سماح سميح سعيد علي
سمر سليمان عبد القادر بني عبده
سناء احمد محمد بني طه
صفاء طايع فليح خوالده
محافظة معان / لواء الشوبك
الاء عبد الرحمن ابراهيم الجبارات
بدور عامر محمود البدور
سخاء عوده احمد الشخيبي
نازك محمود محمد الطوره
هبه يوسف ابراهيم الحجاج
هديل جميل محمد الشقيرات
محافظة معان / لواء قصبة معان
احمد رضوان محمد العظم

يوم الثلاثاء ٢٠٢٣/٨/٢٩ الساعة ١٠ صباحا

بكالوريوس جغرافيا
البادية الجنوبية / لواء البتراء
احلام علي دخيل الله السعيديين
تمام سلمان سلامه الموسه
سجود عبد الله لافي الرواجفه
شاديه ضاحي عوده الزوايده
شوق عبد الله هجيج السعيديين
شيماء نصار علي النعيمات
البادية الجنوبية / لواء الحسينية
حاكم بخيت محمد السميحين
سعود حمد ناصر السميحين
صالح سليمان سلمان الفحامين
عدنان عيد عبيد السميحين
قصي هشام عايد السميحين
معاذ هاني الادهم المصبحيين
البادية الجنوبية / لواء القويرة
ايمان غافل زيدان الزوايده
حنين مزيد محمد الجويان
روان علي عوض الموسه
عواطف سليمان فراج ابو جذيل
غدير مفلح دويرج المراعيه
فدوى صالح سالم المراعيه
البادية الجنوبية / لواء قصبة معان
شروق احمد علي المزايده
لانا خليل عيسى الرواضيه
البادية الشمالية / لواء الرويشد
مها عبد الله سالم الفياث
البادية الشمالية / لواء الشمالية الشرقية
اعتدال محمود اصغير المساعيد
ايمان سلامه عياده الشرعه
ايمان نايل عطا السحيم
تهاني شاهر راشد الصايح
رهف عطيه مسلم السحيم
غدير عواد محمد السرديه
البادية الشمالية / لواء الشمالية الغربية
بيان اسماعيل مصطفي الرشيدات
تقوى سليم علوان الطويفح
سمر خالد علي مياس
سيرين حسن محمد البيادره
ضياء عبد الرزاق حسن عبيدات
ياسمين رجا ضيف الله البدارين
البادية الوسطى/ لواء الجيزة
الهام قبلان دويش الحيا
حنين منصور عطا العرايا
البادية الوسطى/ لواء الموقر
كامل رضا عوده ابو عويضه
وراد منصور وراد العبادي
محافظة اربد / لواء قصبة اربد
اسراء احمد محمد الرفاعي
اسراء خضر موسى الحوامده
حنان صالح علي الرقيبات
دعاء علي خليف علي
ريم عدنان محمد موسى
عمار عبد الكريم احمد بدارنه
غيث ماجد محمد القضاه
محمد مروان رجا قبلان
ولاء حامد عواد كايد
وليد جهاد صالح الربايعه
محافظة البلقاء / لواء الشونة الجنوبية
ابين سعيد حميدان ابو صافي
طارق ربحي سالم العمارين
عبد الله ابراهيم غافل ابو الزبده
علي محمد علي الجعارات
عمرو عبدالله سليمان العويمرات
معاذ محمد عامر البوشي
محافظة البلقاء / لواء دير علا
بثينه ابراهيم فارع الحبيس
رندا احمد حسن الدواهيك
سماح علي محمد عرايضه
عبير احمد علي الزعبي
نهله محمد موسى ابو سلمى
هناده ابراهيم فارع الحبيس
محافظة الزرقاء / لواء الرصيفة
اسماء عبد الكريم تيسير احمد خليل
الاء سعيد سالم الحداد
ديما سليمان محمد عوض
رجاء محمد يوسف حسن
رزان مازن كامل بليه
وسام حسن عبدالفتاح العرايضي
محافظة الزرقاء / لواء الهاشمية
محمد ايمن احمد درويش
محافظة الزرقاء / لواء قصبة الزرقاء
تهاني عبد الحافظ محمد الشوره
زاهره سالم خلف الزواهره
ساره محمد سليم البسيس
ليلى عبد الحافظ سلامه الخلايله
مريم احمد سليمان الفوانمه
ناهد نبيل يوسف زهران
هيا حسين محمد الجرادات
هيام نواف عوده الله الزواهره
محافظة العاصمة / لواء القويسمة
احمد اسماعيل محمود الطوايعه
خليل ناجح خليل شنان
محمد يوسف رضوان مصلح
محافظة العاصمة / لواء ناعور
رافت محمد خلف الحسامي
عبد الله صلاح احمد الحسامي
عدى جميل علي السواعير
مصطفى عيسى موسى العبيات
معاذ فايز توفيق البكار
نبيل علي عبد الغني الشوفين
محافظة العقبة / لواء قصبة العقبة
ايمان سليمان محمد البدوي
سماح جبريل خلف المرابحه
عائشه ابراهيم سلام التيمه
فريال عوده عواد الحسنات
هدى علي محمد الغنميين
وفاء محمد عوده الذيابات
محافظة الكرك / لواء الاغوار الجنوبية
احمد داود عبد الرسول العونه
شادي توفيق عبد الرزاق العشيبات
علي محمد علي الدغيمات
فايز شتيوي سلمان السراحين
ياسر مضعان سالم العزازمه
يوسف علي احمد الخنازره القدارنه
محافظة الكرك / لواء القصر
احمد سويلم سليم الصبيحين
اسماعيل سامي بركات القراله
رماح محمد خلف الشواهين العمرو
سوزان عبد الكريم محيسن البواطله
عبد الله سليمان طويرش الرشايده
عبدالهادي مفلح عيد العتايقه
غدير عوده مسلم المصاروه
غرام ارحيل محمد المجالي
محمد نايف خليفه المجالي
مفضي سليمان عوده العزازمه
نسرين عبد الله شحاده الشقور
يسرى عبد العزيز صلاح الحوامده
محافظة الكرك / لواء المزار الجنوبي
ابتسام حامد حسين الطراونه
ابتهاج سالم حمد الحريزات
خلود عبد الحميد محمد الطراونه
كفا ادميثان خليل الطراونه
كفى عايض مطلق الخرشه
ياسمين فايق محمد الطراونه
محافظة المفرق / لواء قصبة المفرق
احمد ماجد عواد الزبون
مالك ياسين حسين الرجوب
مثقال احمد علي العر
محمد حسين عبد الكريم الزيود
محمد عبد الكريم عواد الزيود
يونس يوسف حسين فجعان
محافظة جرش / لواء قصبة جرش
احمد كامل علي خوالده
احمد محمد جميل بني عمر
حمزه محمد سليمان الصمادى
عاطف خلف علي الخوالده
محمد محمود رشيد نواصره
يوسف ياسين احمد الشاعر
محافظة معان / لواء قصبة معان
راشد منصور حسن كريشان
رشيد صالح سليمان النعيمات
صهيب احمد عبد النبي الخلايفه
عبد الرحمن عبد الله محسن الخوالده
نديم محمد عمر نديم الخطيب
محافظة مادبا / لواء قصبة مادبا
ردينه حامد محمد ابو مطر
مها سلامه عواد المعيوف
نور علي مفلح المعايعه
بكالوريوس شريعة ودراسات اسلاميه
البادية الجنوبية / لواء الاغوار الجنوبية
بسمه سليم سلامه السعيدين
البادية الجنوبية / لواء البتراء
اسماء اصبيح سليمان الطرشان
اميمه ذياب هليل الرواجفه
تمارا علي مطلق البدول
رهام خليل فرج الرواجفه
ريم عيد جمعه المناجعه
فاطمه مرجي سليمان الدمانيه
البادية الجنوبية / لواء الحسا
ابتهال صلاح سالم الخمايسه الحجايا
العنود حمد جلال الزواهره الحجايا
دلال عادي مسلم العطون
منيره سويلم مسلم العرجان
نجاح عطيه سليمان العقار المناعين
نصره عبد الله سلمان المشاهير
البادية الجنوبية / لواء القويرة
اقسام سليمان مطلق المراعيه
سماح الويفي عوده الملاعبه
عايشه مسلم نصار النجادات
مها سلامه سليمان الموسه
هيا موسى محمد الصويلحين
وصال زعل سلمان الزوايده
البادية الجنوبية / لواء قصبة العقبة
امل عبد الله حمد المحازيز
امنه سالم دميثان الرشايده
انغام محمد قاسم الحجايا
زينب محمد خليل الحساسين
صيفيه نصار سلامه ابو قاضوم
مريم جمعه عوده ابو سكيتان
البادية الشمالية / لواء الشمالية الشرقية
رهام صالح صياح الشرفات
شيماء احمد ضيف الله الحوراني
نعمة فهد خلف العساف
وداد سعد فزاع المساعيد
البادية الشمالية / لواء الشمالية الغربية
اميه عبد الحفيظ طلال الذيب
انعام صالح محمد الخطيب
عفاف احمد عبد القادر القور
فاطمه محمد سالم السرحان
منيره سالم غازي البري
هنا عواد خليف بني خالد
البادية الوسطى / لواء قصبة الزرقاء
اباء موفق احمد المعايطه
اناس ابراهيم احمد الجالودى
ايناس تيسير عمر دردس
مريم مسلم سالم المعنون
منار يوسف منصور دراوشه
هند محمود احمد الفرهود
البادية الوسطى/ لواء الجيزة
ريم ملاح راكد الحردان
سوسن خلف عقله الرجيلات
البادية الوسطى/ لواء الموقر
خلود عبدالله نزال الفريوان
زين عوده الله هزاع الغرير
سهام سعود محمد الجبور
فاتن حماده حمدان الخريشه
هنادى خلف سلمان البرقان
وفاء محمد علي المرعي
محافظة اربد / لواء الكورة
اسماء محمود علي بني عيسى
تمارا احمد محمد بني ملحم
خلود عبد الكريم علي بني الدومي
خوله عبد الله محمد بني حمد
ماجده احمد محمد بني صالح
مريم محمد فلاح زيوت
محافظة اربد / لواء قصبة اربد
اقبال عبد الكريم محمد شقيرات
ايمان عبد الفتاح محمد كباجه
بثينه محمد مصطفى عصفور
رولا فايز محمد مساعده
سهاد احمد سليمان العزام
سوزان صالح صلاح طعامنه
صفاء احمد حسن ابراهيم
فتحيه سالم محمد الحواتمه
ناريمان محمد سعيد الحموري
نسيبه محمد بادي ابو الهيجاء
هيفاء نايف احمد هيشان
ياسمين ناصر حسن عتوم
محافظة البلقاء / لواء دير علا
امل جميل سالم السالم
ثريا ابراهيم منصور منصور
حنين مصطفى شاكر حلاوه
شاديه علي فالح الراجبي
كفى مصطفى رحال خميس
ماجده عبد الله خلف الديات
ميسر سعد خليفه الختالين
ناتله محمد عبد المهدى الضميدات
محافظة البلقاء / لواء السلط
دعاء محمد سليم حسن
محافظة البلقاء / لواء ماحص والفحيص
اروى زهدي ابراهيم اصبيح
اروى غالب عيد جابريه
ايناس محمد عبد العزيز عمرو
سميره جمال عواد الشنيكات
عائشه محمد محمود الشبلي
مؤمنات جميل موسى جابريه
محافظة الزرقاء / لواء الرصيفة
رانيه عطا محمد ابو صفيه
محافظة الطفيلة / لواء قصبة الطفيلة
دانية عارف شقيان القرارعه
محافظة العاصمة / لواء القويسمة
ايات علي حسن نبهان
بهيه عبد الوهاب ابراهيم الزغلي
محافظة العاصمة / لواء قصبة عمان
حنين محمد مبارك الجبور
خلود خليل مصطفى العياط
رهف حسن عمر سالم
ريم محمد رمضان محمد الشويكي
علا عدلي توفيق الخليلي
هبه ابراهيم اسماعيل ابو شحاده
البادية الجنوبية / لواء قصبة معان
احمد غازي فايق الهواوشه
البادية الشمالية / لواء الرويشد
رهف عوني عارف الدلقموني
البادية الشمالية / لواء الشمالية الشرقية
اسراء محمد احمد مريان
اشراق ناجح عياده الشرفات
الاء منصور شتيوي العظامات
صالحه هليل صالح العبيه
علي عبد الرحمن محمود نجادات
عهد عبد الحافظ عبد الكريم الخوالده
ياسمين محمد عيسى حسن الفويري
البادية الشمالية / لواء الشمالية الغربية
الاء محمد جبر ابو سماقه
حنان حمدى سعيد الطلوح
ديما محمود اسماعيل عبابنه
لندا عصام موسى الخالدي
لينا نسيم محمد البزور
هبه رافع يوسف السرحان
البادية الوسطى / لواء قصبة الزرقاء
ايات صبحي مفلح احسيان
جنى خالد محمد نورسي
دانيا محمد خير صايل الرفاعي
دريد نجيب سليمان الاعور
محافظة العاصمة / لواء ماركا
اسلام محمد ابراهيم ضمره
اسيل علي محمد الحضرمي
الاء ابراهيم ماضي خميس
امل ياسر سعيد الجواميس
شادن داود عبد الرويدي
ولاء فخرى عيسى عبد الله
محافظة العاصمة / لواء ناعور
زينب احمد منصور الفقراء
زينب تحسين موسى النجار
سكينه علي احمد الصبيحي
مجد عبد الله سليمان المحارب
مرام باسم عبد الحميد الثوابيه
نسرين خلف سليمان الثوابيه
محافظة عجلون / لواء قصبة عجلون
اسراء حسين مصطفى الربابعه
اسماء عيسى محمد شويطر
ساجده محمد رضوان المومني
فداء عبد الكريم علي الربابعه
هديل سامي محمد عمايره
هيا نعيم ابراهيم الطوالبه
محافظة مادبا / لواء ذيبان
خديجه خميس حامد السمارات
محافظة مادبا / لواء قصبة مادبا
ايمان محمد عايش الشوابكه
ربيعه عبد الحافظ فاضل الجمالیه
سمر خلف مداد الطوالبه
ضحى محمد علي العرامين
علا سامى سليم الرواجيح البقوم
فاديه عبد الله محمد الشوابكه
محافظة معان / لواء قصبة معان
اماني سبيتان محمد الفناطسه
ايناس زهير عبد الخالق ابو سنينه
تسنيم محمد سالم الديخ
حنان جمعه انور العقايله
نور محفوظ عيسى ابو صالح
هبه يوسف عطا النسعه
بكالوريوس مجال/اجتماعيات +دراسات اجتماعية
البادية الوسطى/ لواء الجيزة
جومان ناصر جزاء الفثيان
زينه حسن احمد ابو حيانه
نداء تيسير احمد جاسر
محافظة اربد / لواء قصبة اربد
اماني محمود رفاعي بني خلف
ايناس خالد فارس القضاه
رهام محمد قاسم المومني
رولا منير ابراهيم خرطبيل
سحر محمد حسني صالح بني هاني
سهى محمد علي خليل الغاوى
محافظة العاصمة / لواء الجامعة
نور الدين سعيد علي زكارنه
محافظة العقبة / لواء قصبة العقبة
خوله وليد احمد الجهني
سلوى محمد محمد بني اسماعيل
فاطمه محمود ابراهيم الجبارات
منال حسن محمود الرومي
منال محمد علي العساسفه
منى عبد الله سعيد نصيرات
محافظة الكرك / لواء القصر
اخلاص منصور فرج الفرايه
امجاد عبد المجيد سليم المجالي
خلود محمد عوض الليمون
سميره قبلان مصطفى الليمون
عبير فلاح محمود المصاروه
نسيم اسماعيل تركي القراونه
محافظة عجلون / لواء كفرنجة
احلام عمر احمد الجبالي
ريما قاسم محمد مومني
سوسن محمد مصطفى العنانزه
لمياء عبد المجيد احمد فريحات
ماجده عبدالله طعمه الشويات
مناهل ابراهيم احمد فريحات
بكالوريوس مجال/شريعة ودراسات اسلامية
البادية الجنوبية / لواء القويرة
اريج عثمان محمد حويطي
محافظة اربد / لواء الرمثا
جميله محمد عياده الزعبي
حنان عبد الكريم خالد النادي
سناء محمود محمد الشبول
سهى محمد احمد الذيابات
غصون محمد امين عيسى ابو عاقوله
غصون هاني عوده حجازي
محافظة اربد / لواء الاغوار الشمالية
روان احمد محمد العمري
محافظة اربد / لواء بني كنانه
امينه عمر خليف عقلات
ايمان يوسف سليمان حسن
خديجه محمد سلامه عبيدات
مها عريف محمد عبيدات
نسيبه حسن صالح العلوان
نور مشهور عبد الله عبيدات
محافظة اربد / لواء قصبة اربد
الهام محمد ناصر الشبول
اماني منصور موسى عكور
ايمان احمد محمد هزايمه
ريم فوزى طحان جرادات
غاده حمزه نايف حسين
فايزه احمد علي الشلول
محافظة البلقاء / لواء عين الباشا
تهاني نزيه ابراهيم الزقايبه
محافظة الطفيلة / لواء قصبة الطفيلة
اروى ممدوح محمد الزرقان
اسماء محمد مريحيل العميلات
امينه حماد عبد المهدي الفريجات
ختام عبد الرحمن محمد السعود
رقيه خلف موسى العودات
سميا عبد الله ابراهيم الهدار
سميه عدنان سليمان عيال عواد
سناء ماجد عبدالمطلب العكايله
شويكار عبد الرزاق عيد السوالقه
علا عبد الهادي عبد الغني السبول
نريمان جودات سلامه الربيحات
هاجر عبدالرحمن سالم العكايله
محافظة العاصمة / لواء ماركا
تهاني عبد المعطي سعيد حجير
سجى محمد احمد ابو جبل
فاتن نعيم عبد العزيز طنطور
نرمين ابراهيم خليل سيد احمد
محافظة العاصمة / لواء وادي السير
اسماء سعود سالم العكايله
محافظة العقبة / لواء قصبة العقبة
ابتسام عوده عيد الحولي المريعات
اخلاص حمد شريقي سلطان
داليا محمود صادق الحسن
سناء عبد الجليل محمد الزغول
نعايم خليف زعل الحمادين
محافظة الكرك / لواء المزار الجنوبي
اسماء محمد سلمان العواسا
غدير عبد الكريم عبد المهدى العرمان
لبنى عبد الرحمن داود الطراونه
ميس يوسف محمد الطراونه
نجوى عوده سالم القضاه
وفاء خلف بخيت الطراونه
محافظة المفرق / لواء قصبة المفرق
ايمان هزيم فرج مشاقبه
عائشه عيسى فلاح العموش
عبير عبد الرحمن معيش الخوالده
محافظة جرش / لواء قصبة جرش
اسماء ابراهيم محمد ابو سليم
اسماء احمد رفيفان اسعد
اولفت عصرى محمد هقيان
ماجده موسى علي رواشده
نانسي محمود علي سواله
هناء موسى محمد المرازيق
محافظة عجلون / لواء قصبة عجلون
الهام محمد ابراهيم الكيلاني
حنان صدقي محمد المومني
عبله محمد عبد الرحمن الغرايبه
ماريه احمد سالم البعيرات
مريم محمد احمد دخل الله
هبه عدنان علي القضاه
محافظة عجلون / لواء كفرنجة
زينب ياسين محمود زغول
ناهد محمد عبد الرحمن الفريحات
محافظة مادبا / لواء قصبة مادبا
سناء سليم عبد الله سبيتان
عبير محمد موسى ابوعزيزه
مها عرقوب حمد ابو حجزه
هاله محمد حسين عبد القادر
بكالوريوس تربية وتعليم
البادية الجنوبية / لواء قصبة معان
راشد محمد خلف ابو نوير
عوض عبد الله عوض العثامنه
قدر عبد الكريم متروك العمامره
محمد دخيل الله عربيان الدمانيه
محمد عوده عيد المراعيه
محمود خلف العيط الدمانيه
مخلد محمد بخيت الدمانيه
مهدي عوض سلامه المراعيه
هاني عوض محمد الرصاعي
يونس جميل عيد الركيبات
البادية الشمالية / لواء الرويشد
محمد عبد الله علي الدويري
البادية الشمالية / لواء الشمالية الشرقية
امجد محمد عليق العيسى
رامي صقر ضامن نادر
صالح عليان عوض الطوافشه
فيصل فهد عليان اعودي
محمد خليف قتدي معنز
نوري فهد عواد السحيم
هاني محمد فهد العويد
محافظة اربد / لواء الرمثا
احمد محمد سعيد حسين سلمان
خالد ماجد محمد صادق الشبول
بلال وليد ابراهيم حسين
ثائر محمد عيد الزايد
رائد خالد حمد الدعوم
ربيع محمود عبد الله يوسف
رياض سالم محمد البدارنه
عبد الله مشرف عبد الله القصاروه
علاء احمد علي غنيم
علاء عبد الفتاح حمود السعيدين
فاروق محمد مصطفى العمرى
محمد احمد اسماعيل الطيطي
محمد حسان ارشيد منسي
محمد محمود ابراهيم الدويك
محمد معروف عبد المعطي الحسين
محمد منور نهار الحموري
هيثم تركي علي عبابنه
محافظة الزرقاء / لواء الهاشمية
ابراهيم جمعه احمد ابو زينه
حمزه حاتم محمد الساري
خالد محمد ناصر مشاقبه
عبد الرحمن محمد عزات علي
عبد العزيز محمد عبد المفلح
عبد الله عبد الحميد صالح اليعقوب
عبد الله فياض فضي فاعور
عدي محمد عوده الكعابنه
علي سليمان موسى الزيود
ليث جميل يوسف سعيد
محمود طه سالم الزيود
محافظة العاصمة / لواء ماركا
انس عمر خالد ابوزيتون الجرارعه
محافظة اربد / لواء الاغوار الشمالية
احمد عبد الهادي عبد الله السيد
احمد عمر عبده العمرى
بشار محمد كامل شكور
زيد محمد مناور البسندي
شرحبيل احمد سعيد شكور
عمار محمد ابراهيم العليمي
عمر حسن محمد عثمان
قاسم سلمان قاسم رياحنه
محمد حسن عبد اللطيف ابو جهجاه
محمد فضيل منصور عيد
محمد لطفي احمد ذيب
هاني حسن محارب العوامره
محافظة اربد / لواء المزارالشمالي
ابراهيم محمود سالم الشرمان
ايبك ياسين شحاده الجرارحه
براء عصام عبد الله الشرمان
شرحبيل حسين علي الشرمان
محمد سليم مفلح جراح
محمد علي فالح بني عامر
محافظة اربد / لواء قصبة اربد
احمد عمر محمود ابو الخيل
احمد محمد حسن بني يونس
احمد محمود احمد الشلول
اشرف اسماعيل زيناتي الطاهات
بسام عبد الكريم فالح المقصقص
عبد الله محمد جمعه مشارقه
محمد ابى اكرم محمد زياده
محمد سليم رجا احمد الحاج
محمد مروان محمد البجق
محمد نايف مريزيق سعيد
محمد يوسف حسن الصالحي
مصطفى محمد خالد الطوخي
معاذ محمد عيد سليمان
هاني خالد سعيد سماحه
يحيى عبد الله جمعه الفيومي
محافظة المفرق / لواء قصبة المفرق
ابراهيم موسى صايل العموش
احمد محمود فريح الخزاعله
حمزه رزق الله ناصر العليمات
حمزه محمد مفلح الخزاعله
فيصل ذيب حمد عليمات
نادر محمد سلامه الشديفات
محافظة جرش / لواء قصبة جرش
بدر محمد محمود المقابله
سمير مقبل سلمي الحراحشه
محمد حسين خليفه بني عبده
بكالوريوس علم نفس وارشاد
البادية الجنوبية / لواء الحسينية
تسنيم حسن سلامه العوران
زهور فرحان عوده السراحين
هلا محمد خلف الصرايره

يوم الثلاثاء ٢٠٢٣/٨/٢٩ الساعة ١٢:٣٠ ظهرا

بكالوريوس تربية وتعليم
البادية الجنوبية / لواء قصبة معان
راشد محمد خلف ابو نوير
عوض عبد الله عوض العثامنه
قدر عبد الكريم متروك العمامره
محمد دخيل الله عربيان الدمانيه
محمد عوده عيد المراعيه
محمود خلف العيط الدمانيه
مخلد محمد بخيت الدمانيه
مهدي عوض سلامه المراعيه
هاني عوض محمد الرصاعي
يونس جميل عيد الركيبات
البادية الشمالية / لواء الرويشد
محمد عبد الله علي الدويري
البادية الشمالية / لواء الشمالية الشرقية
امجد محمد عليق العيسى
رامي صقر ضامن نادر
صالح عليان عوض الطوافشه
فيصل فهد عليان اعودي
محمد خليف قتدي معنز
نوري فهد عواد السحيم
هاني محمد فهد العويد
محافظة اربد / لواء الرمثا
احمد محمد سعيد حسين سلمان
خالد ماجد محمد صادق الشبول

تابع ليوم الثلاثاء ٢٠٢٣/٨/٢٩ الساعة ١٢:٣٠ ظهرا

محافظة الزرقاء / لواء الهاشمية
اسلام الامين عبد الرحمن شلبايه
الاء محمد عبد الحليم بينو
ايه سالم يوسف مشاقبه
بنان موفق محمد الخزاعله
تهاني محمد مصطفى العموش
دعاء غالب سلمان مفرج
ساره احمد مولى الدين قيري
شيخه محمد ياسين الزيود
فاطمه عمر سعد عليمات
لمى احمد علاوى الزيود
مي سميح علي الاسعد
هبه محمود عياده الزيود

محافظة الزرقاء / لواء قصبة الزرقاء
اسراء محمود عطيه ابراهيم
اسماء صالح حسين اشتيه
اسيل عادل جمعه العموش
الاء علي محمد الشمايله
اميره محمود احمد ربابعه
بشرى فاروق حسني عرار
تهاني فالح عبد الرحيم الزواهره
توجان محمود عبد باميان
خديجه عبد العزيز سليمان القيسي
دعاء راشد عبد الغني ابو دواس
دعاء ناجح سليم حسين
روان محمد جميل القضاه
زبيده نواف احمد السفاريني
زهره عبد الرحيم عبد الله السلامات
سماح خالد حسين البياع
شيرين فوزى محمد القفاف
صبح محمد صبحي احمد ابو شنب
علا عمر عبد الله الحديد
فاديه هاني جابر كايد
فاطمه خليل حسين عليان
لمى سميح عوض سلع
مرام باسم صدقي دعاس
منى مصطفى عبد غبن
نداء طالب زعل الطراونه
نور زايد احمد الملكاوي
هبه الله طه يوسف ابو رحمه
هدى محمد احمد المومني
هديل عماد احمد سمرين
هيا احمد حسين غنيم

محافظة الطفيلة / لواء بصيرا
روان فلاح عبد السلام الرفوع
زين محمد فهد العدوان
ساجده ابراهيم جبريل عيال سلمان
سهام سلمان يعقوب الرفوع
عروب احمد عطيه السعودي
ياسمين منسي غياض الفاعور

محافظة العاصمة / لواء القويسمة
ابراهيم مصعب سليمان حمد
رامي ياسر محمد الحنيطي
عاصم سليمان مصطفى الحنيطي
عمر احمد عارف السمهورى
عمر محمود حسن ابراهيم
مجد طارق عبد الرحمن مكاوى

محافظة العاصمة / لواء ماركا
فارس خليل مصطفى برهومه

محافظة العاصمة / لواء ناعور
احلام شريف يحيى الثوابيه
اريج عواد حمد الجحاوشه
الهام صالح عبد المجيد برغش
امل علي ماهر الشوابكه
بلقيس نهار اسماعيل السواعير
رابعه عبد الرحمن احمد العناني
محمد حسن كريم البكار

محافظة العاصمة / لواء وادي السير
تسنيم جمال محمد تيسير البيطار
علياء عدنان محمود الربايعه

محافظة الكرك / لواء القصر
اماني يوسف مقبل ابو نواس
تغريد محمود عبد الله العبادله
رندى عطيه فهد المجالي
رويده علي خلف الجرادات
عفاف علي سالم القضاه
نوره فهمي علي ابو كشك

محافظة الكرك / لواء فقوع
احلام شوكت عبد المعطي المواضيه
تغريد رجاء صالح الشقور
دعاء زيد لافي العمارين
رنا سالم مطلق الفقراء
سندس عمر توفيق طريف
غاده عوض فياض المعاقبه
فاطمه فرحان دخل الله الشقور
فدوى عبد الغني محمد النوارات المعاقبه
منى نايف سلامه السوالقه
مي رضوان مسلم الفقراء
ميسون محمود احمد الشقور
نسيم طارق محمد المعاقبه

محافظة المفرق / لواء قصبة المفرق
احمد عارف خليف الزبون
انس مصطفى محمد عليمات
عامر محمد ابراهيم خوالده
عبد الكريم هزيم فرج مشاقبه
عبدالله خالد عبد الله الخوالده
عبدالله عيد محمد الزيود

محافظة عجلون / لواء قصبة عجلون
عمر يوسف احمد البطوش
عيسى سامر سالم الربضي
معاذ مفيد عبد المومني

محافظة عجلون / لواء كفرنجة
زين وصفي محمود الزغول
شفاء عبد الله عثمان عناب
فاطمه عبد الحميد محمد شويات
نماء احمد علي ابو العناز
هدى حمد محمد الخطاطبه
يارا زياد محمد الخطاطبه

محافظة معان / لواء قصبة معان
اسيل عدنان مصطفى الامامي
أسيل عمر سالم الخطيب
سندس احمد محمد اسعد
سندس فيصل احمد السقار
شذى محمود جراد النعيمات
منوة سند سلامه الحجايا

بكالوريوس فنون جميلة
البادية الشمالية / لواء الشمالية الغربية
عامر صلاح عشوي الدحيم
فتيبه محمد حمد القاضي

محافظة اربد / لواء الرمثا
جواد يوسف حسن الزعبي
حمزه نزيه عبد الله النصر
سيف الدين موفق محمد احمد
ليث موفق محمود ابو السكر
محمد عبد الغفار صادق ابوسلامه
محمد يوسف شاليش دروبي

محافظة اربد / لواء الاغوار الشمالية
اسماء خالد عبد اللطيف سلوم
دنيا حجازي سليمان حجازي
ساره بدر محمد علي
لينا سامي سليم عوض الله
مرام بسام سالم العمري
نسيبه نصر محمود مستريحي

محافظة البلقاء / لواء الشونة الجنوبية
بيداء محمد عبدالمعطي العزب
محمد مطيع عبد الوهاب حوراني

محافظة البلقاء / لواء قصبة السلط
حسان طارق حمد الله الزعبي
يزن ابراهيم عبد الرحمن الرحاحله

محافظة البلقاء / لواء ماحص والفحيص
ماجد عثمان محمود شبلي

محافظة الزرقاء / لواء الرصيفة
انس محمد عبد القادر حرب
عمار يونس محمد قواريق
فادي عماد الدين ذياب مصلح
محمد داود محمد عمر
يزن نافز مصطفى البيارى
يوسف احمد يوسف علاونه

محافظة الزرقاء / لواء قصبة الزرقاء
احمد محمد احمد الحلحولي
الاء محمود سلامه الزيود
امل صلاح عبد الله الجازي
بهاء صبري سعيد قاسم
تيمور عبد الله احمد نورى ادلكري
جهاد محمد خير عبد الرزاق بدر
حياه سميح سلامه النحاس
ساره نصر الدين شعبان حسين
سوسن مروان يوسف شناق
عبد الكريم معين عبد الكريم المكاحله
عمار محمد ذيب الباز
محمد جمال منصور دحيليه
محمد عزام زكي قادوس
محمد موسى اسماعيل بدر
ورده عونان اديلمان الخلف
وسام زكريا محمود هندى

محافظة العاصمة / لواء القويسمة
احمد نبيل عبد الشكور جابر
جهاد محمد محمود سليمان
حماد محمد حماد الاسمر
ديانا طالب عبد المهدى المحيسن
رامي احمد داود بكر
روزان فايز عبد الرحمن القيسي
رياض محمد يوسف ابو ارعيه
سائده نوار محمد ابو اشقيان
سناء عمر عبدالله الخشاشنه
سوسن حمدى عادل الدبعي
صفا ابراهيم موسى النجار
صهيب ابراهيم عبد القادر منصور
صهيب انيس احمد ابو غثيث
عدي علي مصطفى عياد
ماهر احمد سالم هذيل
محمد راسم زكريا الحاج على
محمود عدنان عثمان الشافعي
مريم يوسف محمد النجار
منير فؤاد محمود سلامه

محافظة العاصمة / لواء سحاب
صايل علي محمود ابو جماعه
عدي عبد الله عيد الرشاوين

محافظة العاصمة / لواء قصبة عمان
احمد اسماعيل فارس نخله
حمزه جمال محمود علقم
خالد ابراهيم عبد الله مريزيق
سعيد محمد سعيد الميادمه
سمر محمد وليد حماد
صالح محمد صالح اهديب
عبير هشام فايز ابازيد
علاء الدين فارس عقل الناطور
علي محمد احمد القرجولي
فراس عمران داود الخليل
محمد نضال عيسى سعاده
مهند طلال عبد الرؤوف محمد
ميلاد غازى محمد حسان
يعقوب ايوب يعقوب عبيد

محافظة العاصمة / لواء ماركا
احمد محمود راشد راشد
اسراء محمود عبد الله النجار
خلود محمود احمد محمد
دعاء جميل محمد سعده
سناء فايز محمد خضر
ضحى محمد يوسف نايفه
عبد الله ابراهيم علي التايه
عمر محمود عبد الله النجار
فراس محمد حمدان حمايده
معاذ يوسف محمد ابو اعمير
مياده محمود عبد القادر الحميدى
هيثم جمال عبد الناصر مراد الصيصان

محافظة العاصمة / لواء وادي السير
حمزه عيسى مصطفى سلمان
سلطان صبحي جميل المحاميد
عبد الله شاهر عبد الله ابو السندس
علاء الدين اسحق مزيد زياد
لؤى ياسر شفيق حبوب
محمد بكر محمد الكسواني

محافظة الكرك / لواء الاغوار الجنوبية
اميمه نايف سليمان الحشوش
صبا مصطفى عزام العشوش

محافظة جرش / لواء قصبة جرش
اسيل عاطف خليل العتوم
براء ابراهيم حسن ارشيدات
عبد الكريم زيد احمد ابو الكشك
عمرو احمد مفلح خوالده
قتيبه عبدالكريم علي بني حمدان
محمد خير خالد محمد مرتضى
معن مصطفى موسى بني طه

محافظة عجلون / لواء قصبة عجلون
معتصم محمد رضوان المومني
نوبار يعقوب جريس الربضي

محافظة مادبا / لواء قصبة مادبا
تامر موسى عبد الكريم الشوابكه
سيف فخرى جميل الحدادين
عبد العزيز محمد عبد الكريم الاطرش
محمد يونس حسن شبانه
محمود سامي احمد الصرايره
يزن عزيز ديب الدبس

يوم الأربعاء ٢٠٢٣/٨/٣٠ الساعة ١٠ صباحا

بكالوريوس احياء
محافظة اربد / لواء قصبة اربد
ايهاب محمد زياد سالم عبد الرحيم
زيد محمد علي الجيزاوى

محافظة البلقاء / لواء قصبة السلط
ديمه محمد عبد الرحمن خريسات
عنان عبد المعطي محمود صبح

محافظة العاصمة / لواء الجامعة
ايمان ابراهيم محمد القرعان
ربى عمر احمد مسامح
منى زكي روحي التكروري

محافظة عجلون / لواء كفرنجة
سميه محمد مرشد العمري
غيداء احمد حسن الرواش

بكالوريوس اللغة الانجليزية وآدابها
البادية الجنوبية / لواء قصبة معان
حمد هارون حمد المراعيه

البادية الوسطى / لواء الموقر
اسماء محمود مزعل الشباطات
اماني عمر محمد بوجه
امل طايل سلمان القضاه
ايات فلاح سالم الحنيطي
ايمان ابراهيم سليمان ابو قوطه
تمارا عبدالله ظاهر القعيشيش
حنين جمعه يوسف الزعاتره
ظنون محمد علي التبيني
عهود محسن فهد المرزوق
مرام احمد سرور الشناق
منار عزام احمد نايفه
مي داهود خليل ابو الشيخ
نعيمه تيسير محمد الخلايله
وعد فالح جزاع الطريخم

محافظة اربد / لواء الطيبة
امنه هارون موسى جواسره
رشا خالد محمد العلاونه
نانسي علي محمد الشياب

محافظة اربد / لواء الكورة
احمد محمد احمد العقله
محمد حسن عقله مساعده
محمد عبد الحليم محمد خطايبه
محمد عبدالمجيد عبدالله قرقز
محمود سليمان نجيب نوافله

محافظة البلقاء / لواء عين الباشا
ابتسام احمد جبريل محمد
اسماء محمود عبد القادر العدوان
امال احمد محمد النيص
اماني نجيب محمود ابو حسين
اميمه محمد عبد القادر سمرين
تغريد فالح عبد الرحيم الزواهره
جميله حسن توفيق وشاح
خلود عبد اللطيف عبد الكريم الوريكات
رانيا احمد كامل عبد الله فقوسه
ربا محمود علي قشمر
رماح سالم محمد العرايشي
ساجده محمد مصطفى عطاالله
سكينه ابراهيم سليمان زبن
سمر عبد الكريم محمد العويصي
سهى عادل فهمي شنك
عفاف محمود علي خوالده
فداء ابراهيم احمد عيسات
فدوى اسحق محمود الشريف
مروه محمد يوسف ادعيك
هبه محمد موسى فراج

محافظة البلقاء / لواء قصبة السلط
ابراهيم محمد عبد الرحمن المناصير
احمد سليم محمد خروب
احمد عبد الرزاق عبد الكريم الرحامنه
اسيد عدنان عوده النسور
الحارث عصام سليم الحياري
انس فؤاد محمد خضر
اياد محمد راتب الخطيب
بلال عبد الله محمود ابو ياسين النسور
حمزه رائد ابراهيم الدباس
ساجد محمد سلامه الخلايله
سالم خلف عوض الفاعوري
سالم عبد الفتاح احمد الرحاحله
سائد خلف عوض الفاعوري
صلاح الدين احمد محمود سليم
صلاح محمد عبد ابو عون
عبد الرحمن عبد العزيز حسين العلاوين
عبد الفني نصر سعدي ابوضريس
عبد الله ممدوح فتحي الزعبي
عبد المجيد احمد عبد المجيد ابو رمان
عدي صالح ربيع ختوم
علي هاشم عبد ابو ضريس
علي يوسف علي الدبعي
عمران عمر مبارك وشاح
فارس تيسير محمد حجاحجه
مالك اياد ابراهيم الرحاحله
محمد اياد ابراهيم الدبعي
محمد جعفر عبدالحليم العمايره
محمد حامد احمد الرحامنه
محمد شاهر احمد ابو حمور
محمد شاهر محمد الحبيس
محمد عواد عبد الرحمن القطيشات
محمد هاني محمد الخرابه
محمود عيسى حسين محمد
مؤمن يوسف عارف الحمدان
نزار عبد الحليم عبد الرحمن الخمس
وائل صالح موسى الجدوع
وجدي امجد احمد السعدي
يزيد محمود فضيل الهديب

محافظة الكرك / لواء المزار الجنوبي
احلام محمد سالم العبادله
اسراء علي ياسين الجعافره
اسراء مصطفى ادويلان الصرايره
هبه حسن عبد الكريم قباعه

محافظة عجلون / لواء كفرنجة
الاء ياسين صالح الحديد
الهام وفيق محمود فريحات
امنه محمود مجلي القضاه
ايمان عبد الكريم عبد الله الفريحات
تمارا عبد السلام احمد خطاطبه
دانا محمد علي ابو عبيله
رونزا سلطان محمد سعيد فريحات
ليالي ابراهيم علي الفلاح
نور ابراهيم سليمان الجبالي
نورس سمير محمد ابوعناب
ولاء اذياب علي الجبالي

محافظة مادبا / لواء ذيبان
صهيب خالد عوده الطوالبه

بكالوريوس اللغة العربية وآدابها
محافظة الطفيلة / لواء قصبة الطفيلة
امنه فايز احمد الجهني

محافظة الكرك / لواء القصر
سيرين مازن محمد الفواعير
لانا مخائيل مسعد الحجازين
هيا رائد سالم حجازين

بكالوريوس جيولوجيا (علوم الأرض)
محافظة اربد / لواء قصبة اربد
اشرف زهير صالح الجمل
مجدي محمد فريد رضوان بني هاني

بكالوريوس رياضيات
محافظة اربد / لواء الكورة
عبير نمر مصطفى النمر
مريم محمد حسين بني حمد

محافظة الطفيلة / لواء بصيرا
صفاء محمود اضويحي النعانمه

محافظة الكرك / لواء فقوع
انتصار عبد المجيد ناجي اللصاصمه
ديما سالم ضيف الله الروله

محافظة جرش / لواء قصبة جرش
جعفر محمد سالم عياصره
جمال محمد غدير العبدى
علي محمد احمد عبد الحافظ
محمد حسن علي الحوامده
محمود خالد احمد الشبلي
مروان يونس ابراهيم مزيد
موفق عمر عبد الحميد القادرى
وسيم حسين نهار ابو جبل

محافظة مادبا / لواء ذيبان
ايمان محمد عبده الجعاعره

بكالوريوس فيزياء
البادية الشمالية / لواء الشمالية الشرقية
ايمن عبد الله كريم الطوافشه

محافظة اربد / لواء الكورة
ايمان عبد الله محمد العبد الله

محافظة اربد / لواء بني عبيد
علاء الدين محمد موسى عجاوي

محافظة البلقاء / لواء عين الباشا
اماني موسى محمد عبيدات

محافظة الطفيلة / لواء بصيرا
ولاء خالد عبد الحميد عواجنه

محافظة العاصمة / لواء ماركا
عبدالله فارس حسن الفيومي

محافظة معان / لواء الشوبك
ابراهيم حسين ابراهيم العسوفي

بكالوريوس كيمياء
محافظة اربد / لواء الرمثا
منتهى محمد سليم الربيع

محافظة اربد / لواء بني كنانه
نداء احمد محمد عبيدات

محافظة العقبة / لواء قصبة العقبة
رنا عبد الرحمن علي العوران
هيفاء حسين علي المومني

محافظة جرش / لواء قصبة جرش
الفت احمد محمود حوامده

محافظة معان / لواء قصبة معان
علي عبدالله عطاف الخوالده

بكالوريوس مجال/رياضيات
محافظة الكرك / لواء المزار الجنوبي
ايمان منور سالم المعايطه

بكالوريوس مجال/لغة انجليزية
محافظة البلقاء / لواء قصبة السلط
ابتهال احمد صالح رحامنه
ارتهاج حمدان خالد المناصير
اسراء نمر عبد الله مهر
اسلام احمد سالم ابو صنوبر
ايناس فهد عبد الله ابو رمان
حنين امين احمد الحيارى
رقيه خلف حمد الله الرمامنه
روان جميل حمد الله الساكت
سكينه عبد المنان ابراهيم قاسم
صفاء سمير احمد ابو بكر
علا حمدي عبد الله الرحاحله
فاطمه صالح منصور الزعبي
كفاح ابراهيم يعقوب الشرعه
لبنى شاهر جميل عربيات
مرام بشير عبد الغني الساكت
منى علي شاكر ابو حمور
نانسي يوسف خليل المرعي
نسرين محمد احمد قصقص
نور عاطف محمد الحياصات
هلا عبد الكريم علي ابو شريعه

محافظة مادبا / لواء ذيبان
امل حمد عبد الرحمن البواريد
سحر خلف محمد السليمات
عائشه سلامه ارخيص الوليدات
علا علي محمد الهاشم
غدير عبد الغني نايل السفرتي
لينا نايف مسلم الهوانيه
مريم خليفه صالح الحيصه
منال احمد مطاوع الفشيكات
مي محمد مسلم العمري
ندى عطا سلمان الطفيحات

إعلان دعوة عطاء

تعلن شركة مياه اليرموك عن عن طرح العطاء ادناه فعلى الراغبين من ذوي الاختصاص بالاشتراك بهذا العطاء مراجعة مقر الشركة / اربد – شارع بغداد مصطحبين معهم شهادة التصنيف ورخصة مهن سارية المفعول و شهادة غرفة التجارة و السجل التجاري /متخصصين في حفر الآبار وتفويض للحصول على وثائق دعوة العطاء. يبدا موعد بيع نسخ العطاء اعتبارا من صباح يوم الاربعاء الموافق 2023/08/16 وحسب الشروط التالية:-

رقم دعوة العطاء	وصف العمل	كفالة دخول المناقصة	التصنيف	ثمن النسخة غير مسترد (دينار)	اخر موعد لتقديم العروض الساعة الواحدة ظهريوم
C-T-W-2023-0055 للمرة الثانية	عطاء حفر بئر رقم (3) في منطقة سد الوحده وتجهيز موقع البئر وتوريد وتمديد الخط الناقل للبئر/ لواء بني كنانه / محافظة اربد	(3%) من قيمة العرض المقدم	متخصصين حفر الابار	(125) مائة وخمسة وعشرون دينار	الاربعاء 2023/09/06
C-T-W-2023-0075	مشروع توريد وتركيب محابس في لواء الرمثا		خامسة مياه وصرف صحي او رابعه مياه وصرف صحي	(25) خمسة وعشرون دينار	الخميس 2023/09/07

- ✓ آخر موعد لبيع نسخ العطاءات الساعة الثالثة والنصف مساء يوم الخميس الموافــق 2023/08/31 .
- ✓ تفتح العروض من قبل لجنة العطاءات المختصة بحضور من يرغب من المناقصين.
- ✓ على المناقص أن يرفق كفالة بنكية أو شيك مصدق بقيمة الكفالة المبينة أعلاه مع تحديد رقم واسم العطاء.
- ✓ على من يرغب التقدم للعطاء مراجعة إدارة شركة مياه اليرموك للحصول على أية معلومات تخص العطاءات .
- ✓ على العنوان التالي اربد- شارع بغداد – مقابل محطة رمضان للمحروقات. تلفاكس رقم: 7246859/02
- ✓ او الايميل الالكتروني : abdelkarim_alzoubi@yw.com.jo
nabeel_al-zoubi@yw.com.jo
او الموقع الالكتروني للشركة :
http://www.yw.com.jo
- ✓ للتواصل مع مدير مديرية الآبارو الحفر المهندس : وليد طه , هاتف : 0796619431
- ✓ يحق لشركة مياه اليرموك إلغاء العطاء أو إعادة الطرح دون إبداء أية أسباب ودون تحملها أدنى مسؤولية .
- ✓ اجور الإعلان على من يرسو عليه العطاء مهما تكررت .
- ✓ على المقاول إحضار شهادة تصنيف المقاولين سارية المفعول لمده شهر من تاريخة .

مديرعام شركة مياه اليرموك
المهندس نبيل الزعبي

المؤسسة العامة للضمان الاجتماعي
Social Security Corporation
طرح عطاء رقم (ع.٥٠ل/ رئيسية/ ٢٠٢٣)
شراء جهاز جدار ناري Datacenter Firewall

ترغب المؤسسة العامة للضمان الاجتماعي في طرح عطاء شراء جهاز جدار ناري Datacenter Firewall فعلى الشركات المتخصصة في هذا المجال والراغبين بالاشتراك في العطاء مراعاة ما يلي:-

١- مراجعة ادارة الشؤون الادارية/ مديرية التزويد - الطابق الثالث - مبنى الادارة العامة للمؤسسة العامة للضمان الاجتماعي/ ضاحية الحسين/ شارع مكة للحصول على نسخة العطاء اعتبارا من صباح يوم الثلاثاء الموافق ٢٠٢٣/٨/١٥ وحتى ظهر يوم الثلاثاء الموافق ٢٠٢٣/٨/٢٢ شريطة تقديم صورة عن السجل التجاري او شهادة التسجيل (٢٠٢٣) ورخصة مهن (٢٠٢٣) سارية المفعول عند الشراء بحيث تكون اوقات بيع نسخ العطاء من الساعة الثامنة والنصف صباحا ولغاية الساعة الواحدة والنصف ظهرا طيلة الفترة المخصصة للبيع.

٢- ثمن نسخة العطاء (١٢٥) مئة وخمسة وعشرين دينارا اردنيا غير مستردة.

٣- اخر موعد لقبول الاستفسارات يوم الاربعاء الموافق ٢٠٢٣/٨/٢٣ عبر البريد الالكتروني:
tendersinfo@ssc.gov.jo

٤- اخر موعد لايداع العروض الساعة الثانية عشرة من ظهر يوم الاربعاء الموافق ٢٠٢٣/٩/٦ في صندوق العطاءات في مديرية التزويد- الطابق الثالث.

٥- يلتزم المناقص بتقديم كفالة دخول مناقصة (كفالة بنكية او شيك مصدق) بنسبة ٣٪ من قيمة عرضه المالي.

٦- يخضع هذا العطاء الى نظام المشتريات الحكومية رقم (٨) لسنة ٢٠٢٢ وتعليماته

المدير العام/ د. محمد صالح الطراونه

إعـلان صادر عن وزارة العدل

تدعو وزارة العدل وبالتنسيق مع ديوان الخدمة المدنية التالية أسماؤهم ضرورة مراجعة وزارة العدل جبل عمان-الدوار الثالث وذلك خلال ساعات الدوام الرسمي لاستكمال إجراءات تعيينهم مصطحبين معهم الأوراق المبينة أدناه اعتباراً من يوم الأربعاء الموافق 2023/8/16 ولغاية نهاية دوام يوم الأحد الموافق27 /2023/8 وكل من يتخلف عن الحضور يعتبر مستنكفاً.

1 - صورة مصدقة عن كشف العلامات وشهادة الثانوية العامة عدد 2.
2 - صورة مصدقه عن وجهي البطاقة الشخصية سارية المفعول عدد 2.
3- صوره مصدقه عن دفتر العائلة عدد 2.
4 - شهادة عدم محكومية حديثة (تاريخ إصدارها خلال فترة تقديم الطلب) .
5 - صوره عن الخبرات العملية مصدقة عدد (2) من مكتب العمل , شريطة ارفاق كشف مصدق من الضمان الاجتماعي يبين الاشتراكات.
6- شهادة من الضمان الاجتماعي تثبت عدم تقاضي أي رواتب تقاعدية .
7 - صوره عن دفتر خدمة العلم (تبين فيه الحالة من الخدمة للذكور) .
8- (7) صور شخصية.

الرقم	الاسم	الوظيفة	المحافظة/ اللواء
1	ابرار احمد سلامة القرالة	طابع	الكرك / القصبة
2	اسراء محمد نهار المجالي	طابع	الكرك/القصبة
3	حمزه عبد الرحيم سلمان اللصاصمة	محضر	الكرك /لواء فقوع
4	عيسى سميح بادي الزريقات	مراسل	الطفيلة/ القصبة
5	عبد القادر عبد الله عبد القادر السبول	مراسل	الطفيلة/ القصبة
6	مصطفى سالم سلامه الرهايفة	مراسل	الكرك/ القصبة
7	ضياء محمد حمود الطراونة	محضر	الكرك/ المزار الجنوبي
8	غيث منصور مبارك النوايسة	مراسل	الكرك / المزار الجنوبي

وزير العدل
د. أحمد الزيادات

وسط مطالبات بمكافحتها ومواكب الأفراح المعيقة لحركة السير

اجراءات امنية بملاحقة مطلقي العيارات النارية احتفالا بنتائج التوجيهي

المفرق: الأمن سيتعامل بمنتهى الحزم والحكمة مع مطلقي العيارات

الزرقاء: عدم ازهاق المزيد من الارواح والاصابات جراء استخدام السلاح

معان : لا تهاون مع مطلقي النار وإجراءات قانونية مُشددة بحق المخالفين

المفرق – غازي السرحان – الزرقاء– إبراهيم أبو زينه – معان – قاسم الخطيب @AddustourNews

حذرت مديرية الامن العام، من ظاهرة اطلاق العيارات النارية، وتشكيل المواكب التي تعيق حركة السير وذلك تزامنًا مع اعلان نتائج الثانوية العامة اليوم الاربعاء.

وقالت مديرية الامن العام في بيان، انه سيتم اتخاذ العديد من الاجراءات بحق الاشخاص المخالفين للقانون والتي تتضمن توقيف مطلق النار، وصاحب المنزل أو المناسبة التي تشهد إطلاق عيارات نارية، تزامنا مع اعلان نتائج الثانوية.

واضاف البيان، انه سيتم تعزيز انتشار كوادر الأجهزة الأمنية، والرقابة، ومتابعة البلاغات حتى القبض على مطلقي النار وصاحب المناسبة، وضبط الأسلحة، ورصد التجاوزات وضبط المخالفات المرورية التي تهدد سلامة مستخدمي الطريق.

المفرق

ناقش اجتماع ترأسه محافظ المفرق سلمان النجادا، بحضور مدراء الأجهزة الأمنية وشيوخ ووجهاء العشائر في محافظة المفرق، امس، ظاهرة إطلاق العيارات النارية للحد منها ومواكب الأفراح المعيقة لحركة السير.

وقال النجادا إن هذا الاجتماع الذي يهدف للحد من الظواهر السلبية وعلى رأسها إطلاق العيارات النارية في الأفراح والمناسبات جاء قبيل إعلان نتائج الثانوية العامة، مضيفًا أن محافظة المفرق تؤمن بالتشاركية مع المجتمع المحلي للحد من هذه الظواهر السلبية.

ولفت إلى أنه تم مناقشة السبل الهادفة للحد من الظواهر غير الحضارية خلال الاجتماع، بما يضمن السلامة العامة لأبناء المجتمع.

وبين مدير شرطة محافظة المفرق العقيد محمد الرواشدة، أن الاجتماع يعتبر تجسيدا عمليا للتشاركية بين للأجهزة الأمنية والمجتمع المحلي الذي يعد شريكا أساسيا لا نستطيع العمل بدونه، لافتا أن الاجتماع بمنزلة صرخة وصوت عال أطلقته المحافظة في مواجهة أية ظاهرة سلبية .

وأكد أن الأجهزة الأمنية ستتعامل بمنتهى الحزم والحكمة مع كل من تسول له نفسه الأضرار بمصالح الآخرين، أو تعريض حياة الناس للخطر أو إقلاق الراحة العامة والمساس بالأمن والسلم المجتمعي، مشيرًا إلى عدم التهاون أو الواسطة في موضوع إطلاق العيارات النارية، ومواكب الأفراح التي تضر بالمصلحة العامة ومصالح المواطنين.

وأشاد الشيخ والقاضي العشائري الشيخ عبدالله أبودلبوح، بدعوة محافظ المفرق لشيوخ ووجهاء محافظة المفرق للمشاركة في الاجتماع الذي خصص لمناقشة الحد من الظاهرتين، مبينًا أن هذه الظواهر السلبية أصبحت مؤرقة لكثير من الأسر والعائلات في المحافظة، وأن حالات الوفاة جراء إطلاق العيارات النارية ترتقي لجريمة القتل العمد .

وأكد التشاركية بين الجهات كافة من المجتمع المحلي والأجهزة الأمنية والوزارات وصولا للقضاء على الظواهر السلبية، نهائيا، مشيرا إلى أن توجيهات جلالة الملك بخصوص مكافحة هذه الظواهر واضحة جدا، وهي الفيصل في هذا الموضوع.

وأشار إلى أن هنالك حالات نشاز غير مسؤولة تؤرق المجتمع والسلم المجتمعي، مشيدا بتوجيهات جلالة الملك عبدالله الثاني للحكام الإداريين والأجهزة الأمنية، بتطبيق القانون بحذافيره، فيما يتعلق بإطلاق العيارات النارية في الأفراح والمناسبات.

الزرقاء

رعى محافظ الزرقاء حسن سالم الجبور اطلاق مبادرة «لا تقتلني بفرحك «في جمعية رعاية شؤون الأسرة الخيرية، بالتعاون مع مركز تنمية مجتمع محلي جناعة وقسم الشرطة المجتمعية.

وقال مندوب مدير شرطة محافظة الزرقاء المقدم حسين حرب، خلال اطلاق المبادره التي حضرها مساعد محافظ الزرقاء الدكتور أحمد الزبون، ان الحملة تأتي ترجمة لرؤى الملك عبد الله الثاني المتعلقة بعدم استخدام العيارات النارية في مختلف المناسبات.

وبين المقدم حرب وأن المبادرة تهدف إلى مشاركة الناجحين فرحتهم بتوزيع الورود لهم من قبل الأطفال وتوعيتهم بأهمية المحافظة على قواعد السلامة العامة وعدم إطلاق العيارات النارية ومراعاة قواعد المرور،لافتا الى دور المتطوعين في تنظيم وقوف الأطفال بمكان آمن وتسهيل حركتهم ومساعدة الشرطة المجتمعية في بث الرسائل التوعوية للناجحين.مشيدا بتعاون مختلف الجمعيات وأفراد المجتمع المحلي في الحد من ظاهرة إطلاق العيارات النارية.

ونوه في الوقت ذاته إلى أن التعاون متاح دوما مع الأجهزة الأمنية من خلال أعضاء المجلس الأمني من أجل القيام بمبادرات تهدف الى التوعية من حوادث السير والظواهر السلبية التي تتخلل نتائج التوجيهي وغيرها.

وبينت رئيسة جمعية رعاية شؤون الأسرة الخيرية أمل وهدان، أهمية المبادره التي من شأنها إبراز مخاطر استخدام العيارات النارية في الافراح والمناسبات، داعية إلى الالتزام بتنفيذ رؤية جلالة الملك في هذا الصدد وعدم ازهاق المزيد من الارواح جراء استخدام السلاح، وضرورة التوقف فوراً عن اطلاق العيارات في المناسبات.

معان

حذر مدير شرطه محافظة معان العقيد عوض اللبابدة، امس، من إطلاق الاعيرة النارية تزامناً مع إعلان نتائج الثانوية العامة المقررة اليوم.

ولفت اللبابدة في حديثه «للدستور « إلى أنه عند إعلان نتائج الثانوية العامة نريد أن يفرح الجميع لكن بالطريقة المناسبة التي لا تتجاوز القانون، بالإضافة إلى منع تشكل مواكب السيارات العشوائي المعيقة لحركة المرور، وتتسبب بوقوع الحوادث وإيذاء الآخرين .

وقال اللبابده تعتبر ظاهرة إطلاق الأعيرة النارية من التصرفات الخطيرة التي قد تؤدي إلى وقوع إصابات وانقلاب الفرح إلى ترح، وهذا ما شاهدناه خلال السنوات الماضية، إذ أن كثيرا من الأفراح انقلبت إلى أتراح بسبب تجاوزات تمثلت بإطلاق النار، إضافة إلى ظهور الشجارات أيضاً في بعض الحالات بسبب الإزعاج والإصابات التي قد تنتج عنها.

وأضاف لن نتهاون مع مطلقي النار بالهواء، وكل من يطلق النار سنتعامل معه بشدة وبحزم، وستتخذ المديرية إجراءات قانونية مُشددة بحق المخالفين، وقال إن هناك خطة انتشار وسيطرة في مختلف المناطق للتعامل الفوري مع أي حالة مخالفة، داعياً أبناء المجتمع لإبلاغ مديرية الشرطة عن أي حالة إطلاق النار فور وقوعها لمحاسبة الفاعلين . كما دعا اللبابدة المواطنين إلى الحفاظ على حالة السكينة العامة، والتعبير عن الفرح بالوسائل الآمنة والمشروعة بعيداً عن تعريض حياة المواطنين للخطر، مُتمنياً للطلبة النجاح .

وشدد اللبابدة على أن مديرية الشرطة تبذل كل جهد ممكن من أجل أن يعيش مجتمعنا في هدوء وطمأنينة، وتضع الخطط الأمنية اللازمة لتأمين كافة المناسبات لتكون خاليه من ظاهرة إطلاق الأعيرة النارية والسلبيات الأخرى .

الأمن: طائرات لرصد المخالفات خلال احتفالات نتائج التوجيهي

عمان – الدستور @AddustourNews

أعلن الناطق باسم مديرية الأمن العام عامر السرطاوي، امس الثلاثاء، عن تسيير طائرات مسيّرة «درون» لرصد مخالفات قد تنتج خلال إعلان نتائج الثانوية العامة «التوجيهي».

ودعا السرطاوي في تصريحات، إلى الابتعاد عن التصرفات المخالفة مثل إطلاق الأعيرة النارية، والمواكب المعيقة للمرور والممارسات التي تشكل خطورة على مستخدمي الطريق .

وأوعز مدير الأمن العام اللواء عبيد الله المعايطة للإدارات المرورية بتعزيز الانتشار والرقابة البشرية والآلية التي تتضمن كاميرات الرقابة الثابتة، والطائرات المسيرة، لضبط المخالفات المرورية كافة المشهودة كل عام بالتزامن مع إعلان نتائج الثانوية العامة واتخاذ الإجراءات القانونية والإدارية بحقهم ومنعهم من تهديد وتعطيل الحياة العامة للمواطنين.

وأكّد ضرورة تنفيذ الخطط المرورية الموضوعة لتنظيم السير وتأمين حركة المواطنين، ومنع المواكب المعيقة للمرور والممارسات التي تشكل خطورة على مستخدمي الطريق، ومخالفة مرتكبيها واتخاذ أشد الإجراءات بحقهم بالتعاون مع الجهات المعنية.

وبيّن اللواء المعايطة أنّ الإجراءات المتخذة إضافة إلى انتشار الوعي المجتمعي، أسهما في الحد من هذه الظاهرة القاتلة التي تتسبب بإصابات ووفيات لأبرياء لا ذنب لهم، ونحن مستمرون بمواجهتها حتى القضاء عليها من مجتمعنا نهائيا.

وخصصت مديرية الأمـن العام، رقما على تطبيق «واتساب» لتلقي البلاغات واستقبال الصور والفيديوهات عن حالات إطلاق العيارات النارية والمواكب المعيقة للسير.

وقالت المديرية، في بيان، إنها خصصت الرقم 0797911911 على تطبيق واتساب لتلقي البلاغات، مشيرة إلى تعزيز الانتشار، والرقابة، ومتابعة البلاغات حتى يتم القبض على مطلقي الأعيرة النارية وصاحب المناسبة أو المنزل، وضبط الأسلحة.

رئيس النيابة العامة يصدر أوامر بملاحقة مطلقي العيارات النارية

عمان – أصدر رئيس النيابة العامة القاضي يوسف ذيابات، أوامر للنواب العامين بتوجيه المدعين العامين في مناطق المملكة كافة، بملاحقة كل شخص يقوم بإطلاق العيارات النارية تزامنا مع إعلان نتائج الثانوية العامة اليوم الأربعاء.

وقال الذيابات لوكالة الأنباء الأردنية (بترا)، أمس الثلاثاء، إن النيابة العامة تحرص على حفظ الأمن والسلم المجتمعيين والمحافظة على النظام العام والخاص وتجنيب الناس للإصابات أو إزهاق أرواح الأبرياء.

وأضاف أنه وبمناسبة إعلان نتائج الثانوية العامة، فقد أصدر توجيهاته للنواب العامين في المملكة بتوجيه المدعين العامين بملاحقة أي شخص يقوم بإطلاق العيارات النارية بهذه المناسبة.

وأكد أنه تم التشديد على إيلاء الجرائم المتعلقة بحيازة الأسلحة النارية بدون ترخيص وإطلاق العيارات النارية العناية الخاصة حال ورود الأخبار من الأجهزة الأمنية والمتضررين وملاحقة مرتكبيها وإحالتهم إلى المحاكم المختصة لينالوا الحكم العادل بحقهم. (**بترا**) **بركات الزيود**

مجلس عجلون: التزامات مالية بقيمة 95 ألف دينار لأندية رياضية

عجلون – علي القضاة @AddustourNews

قال رئيس مجلس المحافظة عمر المومني، إن المجلس احضر التزامات مالية لاندية رياضية في المحافظة بقيمة 95 الف دينار، مشيرا إلى أنه تم إحضار مستند مالي لنادي عنجرة الرياضي لغايات البدء بانشاء مقر للنادي ومستند بقيمة 35 الف دينار لنادي كفرنجة الرياضي لإعادة تأهيل ملعب كرة القدم ومبنى النادي، ومستند مالي بقيمة 10 آلاف دينار لنادي الوهادنة الرياضي لتأهيل وصيانة مقر النادي.

واكد المومني حرص المجلس على خدمة دعم وخدمة القطاع الشبابي والرياضي في المحافظة انسجاما مع تطلعات ورؤى القيادة الهاشمية التي أعطت الشباب والمرأة اهتماما كبيرا مما تنظمته مخرجات تحديث المنظومة السياسية.

إلى ذلك فقد ثمن مدير شباب عجلون محمد طبيشات جهود رئيس وأعضاء مجلس المحافظة واهتمامه على دعم القطاع الشبابي والرياضي في المحافظة على مدار سنوات تأسيس مجالس المحافظات، مشيرا إلى ان المجلس في دورته السابقة والحالية خصص مبالغ مالية للشباب خاصة المراكز الشبابية والاندية الرياضية.

اعتماد برنامج الأشعة التداخلية بمستشفى الملك المؤسس

الرمثا – الدستور @AddustourNews

اعتمد المجلس العربي للاختصاصات الصحية التابع لجامعة الدول العربية، ومجلس وزراء الصحة العرب برنامج الأشعة التداخلية بمستشفى الملك المؤسس عبد الله الجامعي، لغايات تدريب أطباء الاختصاص في قسم الأشعة التداخلية، لمدة 6 سنوات بواقع 4 متدربين.

وأكد مدير عام مستشفى الملك المؤسس عبد الله الجامعي الدكتور محمد الغزو، أن الاعتمادية إنجاز جديد يسجل على مستوى الوطن العربي للمستشفى، كمركز تدريب لأطباء الزمالة في الأشعة التداخلية على مستوى الوطن العربي للحصول على البورد العربي.

بدوره، بيّن مدير الدائرة الطبية الدكتور عاصم القضاة، أن هذا الإنجاز تحقق بتضافر جهود الجميع في المستشفى، مبيناً أن توفر أطباء الاختصاص والأجهزة الحديثة ساهم في تقديم الرعاية الطبية للمرضى، وتوفير فرص تدريبية للأطباء، وتقديم الخبرات لهم تحت مظلة المجلس العربي بحسب اللائحة التنظيمية للشؤون الأكاديمية.

وأعرب رئيس قسم الأشعة التداخلية والطب النووي أستاذ الأشعة التداخلية الدكتور مأمون العمري، عن اعتزازه بهذا الإنجاز الذي جاء بعد الجهد الكبير والعمل بروح الفريق الواحد خلال السنوات السابقة ودعم إدارة المستشفى لتوفير البيئة المناسبة للعمل.

ويعمل في قسم الأشعة التداخلية بالمستشفى 5 استشاريين في هذا المجال، ثلاثة منهم برتبة أستاذ بروفيسور وجميعهم حاصلون على أعلى الدرجات العلمية من مراكز التدريب في كل من الولايات المتحدة الأميركية واستراليا والمملكة المتحدة وألمانيا وجميعهم أساتذة في كلية الطب بجامعة العلوم والتكنولوجيا.

شارك بفعاليات الجلسة الحوارية للشباب في العقبة

النابلسي : خطط وبرامج طموحة لتمكين وتعزيز مشاركة الشباب

العقبة – نادية الخضيرات

شارك وزير الشباب محمد النابلسي ،امس، فعاليات الجلسة الحوارية حول « دور الشباب في ترجمة رؤى جلالة الملك» التي نظمتها مديرية شباب العقبة بحضور محافظ العقبة د. خالد الحجاج والنائب عبيد ياسين ورئيس مجلس المحافظة عماد عمرو ومدير شباب العقبة د مخلد المجالي بمشاركة مجموعة من شباب وشابات المحافظة .

وأكـد النابلسي خلال الجلسة، أن الشباب ركيزة اساسية ضمن مسارات التحديث السياسي والاقتصادي والاداري، بما تتضمنه من مشاريع ومبادرات .

وقال النابلسي لدينا في وزارة الشباب خطط وبرامج شبابية طموحة ننفذها بالتعاون مع شركائنا تهدف إلى تمكين الشباب وتعزيز مشاركتهم في الحياة العامة.

وبين النابلسي أن الوزارة تمضي في تفعيل المراكز الشبابية وتطوير البرامج الشبابية التي تلبي تطلعات الشباب واحتياجاتهم وتمكنهم من تنمية مهاراتهم وتطوير قدراتهم وتعزز من مشاركتهم في المجالات السياسية والاقتصادية والاجتماعية.

وأشار النابلسي إلى البرامج التي تنفذها الوزارة في اطار التمكين السياسي كالمعهد السياسي لاعداد القيادات الشبابية وخطة الوزارة في تحديث المنظومة السياسية وبرامج التمكين الاقتصادي، كالملتقيات الريادية وبرامج التطوع وبرامج تنمية مهارات الشباب كبرنامج مهاراتي وبرامج الشباب والأمن والسلم المجتمعي وبرامج وبرامج الصحة والنشاط البدني وتوطين المبادرات الشبابية وما تقدمه الوزارة من دعم للرياديين الشباب من خلال حواضن الابتكار والاركان الشبابية .

ولفت النابلسي الى أن الـوزارة ستعمل مع الشباب أنفسهم في تنفيذ البرامج الشبابية بما يرتقي بالعمل الشبابي في المملكة وبما يترجم الرؤى الملكية في النهوض بالشباب والارتقاء بهم ويعزز من دورهم في عملية صنع القرار .

من جانبه ثمن الحجاج الدور الذي توليه وزارة الشباب والبرامج النوعية التي تقدمها في تمكين الشباب وتنمية قدراتهم بما ينسجم مع دورهم الايجابي في بناء ونهضة الوطن، مشيدا بدور مديرية شباب العقبة في توفير البيئة الحاضنة للشباب والتي تقدم أنشطة شبابية جاذبة تستحوذ على اهتمام الشباب الشريحة الكبرى في المجتمع سيما في مجالات القيادة والريادة والمشاركة الفاعلة .

بدوره أشاد النائب عبيد ياسين بالنقلة النوعية لبرامج الشباب الراميه إلى إحداث تطور يواكب متغيرات الحياة وإشراك الشباب في الحياة السياسية والاجتماعية بما يعزز عملية الإصلاح الشامل إنطلاقا من رؤية جلالة الملك في تعميق دور الشباب الإيجابي في الحياة العامة سياسيا واقتصاديا .

من جهته أعرب رئيس مجلس محافظة العقبة عماد عمرو عن تشاركية مجلس المحافظة مع الوزارة في انخراط الشباب وأولوياتهم الوطنية بما يحقق الأهداف التنموية المجتمعية .

وناقش الشباب المشاركون مجموعة من القضايا والتطلعات الشبابية في المحافظة، كما طرحوا مختلف التحديات والبدائل والمبادرات الشبابية التي من شأنها تعزيز مشاركتهم في الحياة العامة .

وعلى هامش اللقاء التقى النابلسي بالشباب والشابات أعضاء فريق نادي مدينة الأمير حمزة للشباب المشاركين في بطولة كأس العالم للأندية ضمن مرحلة النهائي الذهبي لسباحة الزعانف التي ستقام في الصين .

قاضي القضاة يرعى احتفال اوقاف مأدبا بذكرى الهجرة النبوية

مادبا – احمد الحراوي @AddustourNews

رعى قاضي القضاة سماحة الشيخ عبدالحافظ نهار الربطه، الاحتفال الذي اقامته مديرية اوقاف مادبا بذكرى الهجرة النبوية الشريفة.

وقال قاضي القضاة الربطة ونحن نحتفل بذكرى الهجرة النبوية الشريفة نستذكر الدروس والعبر المستفادة من هذا الحدث التاريخي الكبير ومنها درس التوكل الذي اخذ رسول الله به وهو يغادر احب البلاد الى قلبه.

وبين الربطة اهمية الطريقة التي تمت بها الهجرة مشيرا الى تضحيات ابو بكر الصديق وعلي بن ابي طالب وهم يفتدون رسول الله بارواحهم مبينا ان اول عمل قام به رسول الله في المدينة المنورة هو بناء المسجد النبوي الشريف للتاكيد على اهمية المساجد.

من جانبه اكد امين عام دائرة الافتاء الدكتور احمد الحسنات على العبر المستفادة من الهجرة وهي الاخذ بالاسباب بعد التوكل على الله وترك النتائج لما كتب الله لها.

وقال مدير اوقاف مادبا هاني الشوابكة، لقد كانت الهجرة النبوية الشريفة الحدث الاسلامي الكبير الذي غير مجرى التاريخ واللبنة الاولى لقيام الدولة الاسلامية المباركة.

واضاف الشوابكة المتأمل في الهجرة ايجاد الكثير من الدروس والعبر التي يستفيد منها الاجيال المسلمة في الماضي والحاضر والمستقبل الى يوم القيامة. وقامت فرقة دينية بتقديم اناشيد وابتهالات بالمناسبة.

حضر الاحتفال مساعد محافظ مادبا الدكتور راكان العدوان ورئيس بلدية مادبا عارف الرواجيح ورئيس مركز امن مادبا الغربي المقدم خلدون البدارنة وعضو مجلس المحافظة ايمن ابوتينة وجمع كبير من الحضور.

البلدية: خطة لصيانتها وتحويلها لمبنى تراثي

اربد: مطالبات بالحفاظ على مبنى مدرسة الصباح كشاهد على ذاكرة المدينة

اربد – حازم الصياحين @AddustourNews

كشفت بلدية إربد عن خطتها لصيانة وتحويل مبنى مدرسة حسن كامل الصباح إلى مبنى تراثي الذي يعود بناءه إلى العهد العثماني عام 1876، وجاء تصريح البلدية بعد مطالبات من أبناء محافظة إربد بالحفاظ على هوية وارث هذه المدرسة التاريخية الواقعة على تل اربد القديم من خلال اجراء صيانة شاملة لها بطرق حديثة وبشكل يحافظ على عراقتها وماضيها وخصوصية وطبيعة حجارتها القديمة.

الذين أكدوا «للدستور» تعرض المدرسة خلال السنوات الماضية لعدة انهيارات قادت لإخلائها كليا من الطلبة عام 2019 حيث لم يعرف بعد ما ستؤول اليه المدرسة التي تعرض جزؤها الجنوبي لتشويه اثناء اجراء صيانة سابقة له.

وكشفت بلدية إربد الكبرى أن مشروعًا متكاملًا لتطوير وسط المدينة على وشك الانتهاء، وعلى وجه الخصوص منطقة ظهر التل وهذه المنطقة المليئة بالمباني التراثية ومنها مدرسة حسن كامل الصباح، ودار السرايا، وبيت عرار الثقافي وأنها تمتلك مخططات جاهزة لهذا المشروع.

وأكدت البلدية انها تولي هذه الأبنية وغيرها جل اهتمامها، وقد قامت سابقاً باستملاك ثلاثة بيوت تراثية وأعادت ترميم اثنين منها هما بيت النابلسي وبيت علي خلقي الشرايري، وتعمل حالياً على جلب التمويل اللازم لإعادة ترميم بيت جمعة وسط المدينة.

ولفتت البلدية انها تابعت الردود الشعبية الكبيرة على ما أصاب مدرسة حسن كامل الصباح من تشوه خلال أعمال الترميم الخاصة بها، ومن واجب البلدية ان تنوه انها منفتحة بشكل كامل للتشارك والتعاون ومنح الخبرات اللازمة لإعادة ترميم هذه المدرسة بما يليق بها وبتاريخها كونها من أهم المعالم التراثية في المدينة خاصة أنها تعد اول مدرسة في الأردن.

واشارت البلدية إلى أنها تضع إمكاناتها أمام وزارة التربية والتعليم ممثلة بمديرية تربية قصبة إربد للعمل على إشراكها بهذه الأعمال وضرورة الاستفادة من الخبرات الكبيرة التي يحملها مهندسوها، خاصةً أن البلدية تضم قسماً خاصاً بالتراث يعمل به نخبة من المهندسين المعماريين القادرين على التعامل مع الأبنية التراثية بالشكل الصحيح، وتشدد البلدية على ضرورة ترميم مبنى مدرسة حسن كامل الصباح، بشكل يليق بإرثها.

وأوضح مدير التربية والتعليم لقصبة إربد، الدكتور محمد المصري، أنه حدثت انهيارات بالجهة الجنوبية عام 1960 وتم عمل جدار اسمنتي وأضيفت بطريقة بناء دكة للغرف القديمة والمبنى العثماني وليست جديدة.

وبين أن الجدار في الجهة الجنوبية أعيد قصارته برشة بيضاء ليصبح على هذا الشكل عام 2016 وقد أخليت المدرسة عام 2019 بعد وقوع انهيارات بالاسقف اذ اوصت الجمعية العلمية الملكية باخلاءها انذاك.

وأكد المصري أن المدرسة بناء عثماني قديم وتعتبر من أقدم مدارس الأردن بنيت منذ عام 1876 وأصبحت في بدايات القرن العشرين مدرسة لابناء مدينة إربد حتى تم تحويلها إلى مدرسة ثانوية عام 1923 وكانت مدرسة حسن كامل الصباح الثانوية للبنين مخصصة لطلبة الفرع الأدبي في المرحلة الثانوية، حيث لم تكن تحوي أي تخصصات أكاديمية.

واوضح المصري ان هنالك 19 مدرسة على مستوى المملكة بحاجة لصيانة كمدارس تراثية من ضمنها مدرسة الصباح، وسيتم طرح عطاء لهذه المدارس بحيث يحال على شركات عالمية متخصصة لاجراء تصاميم مناسبة لصيانتها بما يعيدها كمباني تراثية للحفاظ على عمقها وهويتها التاريخية.

وتشكل مدرسة حسن كامل الصباح احد ابرز معالم مدينة اربد وارثها وتاريخها المرتبط بذاكرة ابناء المدينة بالتوارث نظرا لأهمية المدرسة التاريخية ودورها الريادي في بداية القرن التاسع عشر.

كما ان مدرسة حسن كامل الصباح شكلت الى جانب مدرسة السلط احدى اهم مدرستين في امارة شرق الاردن كانتا تؤهلان الطلبة من كافة المدن الاردنية للدراسة الجامعية في دمشق وغيرها من العواصم العربية والغربية.

و تحول البناء القديم الذي ما زال شاهدا على ذاكرة المدينة وعبقرية المكان الى «مدرسة حسن كامل الصباح للفرع الادبي للبنين» وسميت المدرسة بهذا الاسم نسبة الى العالم اللبناني الذي ولد في مدينة النبطية وله العديد من الاختراعات في الكهرباء ونظريات في الرياضيات والفيزياء.

«اليرموك» تساهم بترميم «500» نسخة من المصحف الشريف

إربد – حازم الصياحين @AddustourNews

مندوبا عن وزير الأوقاف والشؤون والمقدسات الإسلامية، رعى مساعد الأمين العام لشؤون المديريات – مدير التعليم الشرعي الدكتور حاتم سحيمات، افتتاح أسبوع العناية بالمصحف الشريف في مكتبة الحسين بن طلال بجامعة اليرموك، بحضور مدير المكتبة الدكتور عمر الغول.

وقال سحيمات في كلمته الافتتاحية، إن الوزارة دأبت على الاهتمام بالقرآن الكريم طباعة وحفظاً وتعليما، كما وسهلت كل السبل وذللت الصعاب في سبيل خدمة كتاب الله تعالى، من خلال لجنة المصحف الشريف برئاسة المفتي العام للمملكة، مبينا أن الوزارة تقوم أيضا بطباعة المصحف الشريف وعلى نفقتها الخاصة كالمصحف الهاشمي ومصحف آل البيت والكثير من المصاحف الشريفة وتوزيعها على المساجد.

وأكد سحيمات أن هذا المعرض الخاص بالمصحف الشريف، ما هو إلا دليل على اهتمام وزارة الأوقاف بالمصاحف والعناية بها، موجها شكره لجامعة اليرموك على دعمها المتواصل ومنذ أشهر لترميم أكثر من خمسمائة مصحف في المرحلة الأولى وسيتبعها مرحلة ثانية في الأيام القادمة.

من جهته، أكد الغول أن هذا النشاط يمثل واحدة من محطات التعاون والشراكة التي تحرص جامعة اليرموك على تعزيزها مع مختلف الوزارات والمؤسسات الوطنية، خدمة للصالح العام.

وأشار إلى جهود جامعة اليرموك من خلال مكتبة الحسين بن طلال قسم الترميم وتنفيذه لعمليات الترميم هذه في الأشهر الأخيرة، ضمن مشروع ضخم وطويل الأمد تنهض به الوزارة لترميم المصاحف التي يصيبها التلف بعد استخدامها في المساجد، والتي أصبحت مكتبة الحسين بن طلال شريكًا فيه، لافتا إلى أن المكتبة ستتلقى دفعات من هذه المصاحف للعمل على ترميمها وإعادتها إلى المساجد التي جاءت منها، موجها الدعوة لطلبة الجامعة للمساهمة في جهود المكتبة في ترميم المصاحف، خدمة للقرآن الكريم وكسبًا للأجر.

وتخلل حفل الافتتاح عرض فيديو تناول آلية ومراحل عمليات الترميم للمصاحف الشريفة، كما وتم تكريم الدكتورة كلثم عمر الماجد من جامعة زايد في دولة الإمارات العربية المتحدة، لمساهمتها في تقديم المواد الأولية والزخارف الفنية اللازمة لدفتي المصاحف الشريفة التي تم ترميمها من قبل قسم الترميم في مكتبة الحسين بن طلال.

بدء الامتحانات النظرية للطلبة اليوم

توقع إعلان نتائج امتحان الشامل منتصف أيلول المقبل

السلط – ابتسام العطيات @AddustourNews

أعلن الأستاذ الدكتور أحمد فخري العجلوني رئيس جامعة البلقاء التطبيقية/ رئيس اللجنة العليا لامتحان الشهادة الجامعية المتوسطة (الشامل) عن استكمال كافة الإجراءات لبدء فعاليات الامتحانات النظرية للدورة الصيفية 2023 للامتحان الشامل، والتي ستجري خلال الفترة من 2023/8/16 ولغاية 2023/8/23، وفقاً للبرنامج المعلن على الموقع الرسمي لوحدة التقييم والامتحانات العامة في جامعة البلقاء التطبيقية، حيث سيتقدم لهذه الامتحانات (6724) طالباً وطالبة، من (54) كلية جامعية وكلية جامعية متوسطة.

ومن المتوقع أن يتقدم (5577) طالبا وطالبة للورقة الأولى اليوم الأربعاء، و(5546) طالبا وطالبة للورقة الثانية يوم السبت الموافق 2023/8/19، و(6197) طالبا وطالبة للورقة الثالثة يومي الثلاثاء والأربعاء الموافق 8/22 و2023/8/23.

واضاف العجلوني بأن الطلبة سيتقدمون للامتحانات في هذه الدورة وفقا لـ(95) برنامجا دراسيا، وأن الامتحانات النظرية محوسبة بالكامل؛ وقد تم اعتماد (19) قاعة للامتحان النظري موزعة على (15) مركزا للامتحانات النظرية متنشرة في جميع محافظات المملكة، ويشرف على هذه الامتحانات أكثر من (400) موظف من العاملين في الكليات الجامعية والجامعية المتوسطة.

هذا، وقد فرغت وحدة التقييم والامتحانات العامة في الجامعة من تصحيح إجابات الطلبة في الامتحانات العملية المحوسبة ومعالجة نتائجها وتدقيقها ومطابقتها وإدخالها إلى نظام الامتحان الشامل المحوسب، وكانت هذه الامتحانات انعقدت خلال الفترة من 7/27 ولغاية 2023/8/6م، وتقدم إليها (4977) طالبا وطالبة.

وتوقع العجلوني أن يتم إعلان نتائج امتحان الشهادة الجامعية المتوسطة للدورة الحالية، وكذلك أسماء الطلبة الذين يحق لهم التجسير تنافسياً في الجامعات الأردنية الرسمية، في النصف الأول من شهر أيلول المقبل بعد المصادقة عليها واعتمادها من قبل اللجنة العليا للامتحانات ومجلس عمداء الجامعة.

طلبة في بصيرا يحيون ذكريات مدرستهم بعد غياب دام «37» عاما

بصيرا – سمير المرايات @AddustourNews

أحيا خريجو مدرسة بصيرا الثانوية للبنين التي تأسست عام 1911، ذكريات دراستهم الثانوية في صفوف مدرستهم قبل نحو 37 عاما، ضمن فعالية نظمتها المدرسة تحت عنوان الوفاء للمدرسة، بالتعاون مع مديرية التربية والتعليم للواء بصيرا، تجلت فيها معاني الوفاء للمدرسة والمعلمين فيها، عبر تنظيم يوم دراسي متكامل.

وشارك مجموع من الأطباء والأساتذة والمتقاعدين من طلبة التوجيهي للعام 1986 بإحياء فعاليات يوم دراسي في مدرسة بصيرا الثانوية مع أساتذتهم في صفوف المدرسة الأقدم في اللواء؛ إذ تجلت في الفعالية أبهى صور ومعاني المحبة والوفاء بين المعلمين وطلبتهم.

وقالوا لقد كان الفرح يتقطر على جباه المشاركين وخواطرهم من أساتذة وإداريين وطلبة، كما يتقطر الشهد من شمعة بالرغم مما فعله الزمن بملامح الوجوه.. وعددهم 20 طالبا.

وبدأت فعالية يوم الوفاء للمدرسة باستحضار الزمن الماضي عام 1986 أي قبل 37 عاما، إذا بدأت فعاليات اليوم الدراسي بقرع الجرس.. ليلتزم الطلبة الكبار بالطابور المدرسي، والأساتذة بالوقوف أمامهم لمتابعة التزامهم بالنظام والانضباط.

وحرص الطلبة والأساتذة في فقرة الحصة الدراسية على الالتزام بمقاعدهم والاستماع لمدرس اللغة العربية الدكتور أحمد عطية السعودي) ولمدرس اللغة الإنجليزية (الأستاذ إسماعيل المزايدة) بالإستماع بكل حب لمدرسيهم.

وقالوا إنَّ حرص الجميع على الحضور إلا الذين منعتهم ظروفهم ومنعتهم الحياة من التواجد كان له أبلغ الأثر في نفوس الحضور.

وقال الكاتب والأديب الدكتور السعودي خلال الحصة الدراسية، أيُّها الأوفياء ليوم الوفاء من معلمين وإداريين وطلبة كنتم شموعا تتقد بمعنوياتكم العالية.. لقد سجلتم بعملكم هذا أروع صور الوفاء.. كيف لا وأنتم أهل الوفاء.

واضاف كنت أود الكتابة عن هذا الحدث لكنني انتظرت فترة قبل أن أكتب لاطلع على مدى قبول الناس من خلال وسائل التواصل الاجتماعي للفكرة، فكانت رائعة ردود الفعل من أبناء بصيرا وأصدقائهم عبر العالم الافتراضي.

وتابع : بعد أن اكتملت هذه الفكرة بكل جوانبها لم أنتظر كثيرا، فطرحتها على طلبة دفعة التوجيهي 1986 فتم الإعداد فورا بتشكيل لجنة تحضيرية وتنظيمية من الطلبة. أ.د.عمر عبدالمعطي السعودي وأ.د.احمد نهار الرفوع والدكتور خالد عبدالرحمن محارب «عيال سلمان».

واضاف الشكر، موصول لكل الأساتذة الكرام والإداريين والزملاء دفعة توجيهي 1986 والإعلاميين، والدكتور احمد سميح «عيال سلمان» صاحب مخيم عين لحظة على حسن الاستقبال.

ورشة في «البلقاء» للتعريف بجائزة ولي العهد لأفضل تطبيق خدمات حكومية

السلط – رامي عصفور @AddustourNews

نظم مركز الابتكار والابداع وريادة الاعمال بالتعاون مع وزارة الاقتصاد الرقمي والريادة ومؤسسة ولي العهد ورشة تعريفية عن جائزة ولي العهد لافضل تطبيق خدمات حكومية حيث حضر الورشة عدد من مساعدين العمداء لشؤون الطلبة في الكليات وعدد من الطلبة والمهتمين وتضمنت الورشة التعريف عن الجائزة وأهميتها ودور الشباب بالمشاركة الفعالة في تغيير وتحسين طريقة تقديم الخدمات الحكومية في مختلف القطاعات : كما احتوت الورشة على كافة المعلومات المتعلقة بالجائزة بالاضافة الى النموذج الخاص بطلب المشاركة ومعلومات التواصل مع فريق العمل الخاص بالجائزة من خلال الرابط الإلكتروني (cpgovappaward.jo).

من جانبه أكد ضابط ارتباط جائزة ولي العهد في جامعة البلقاء التطبيقية ومدير مركز الإبتكار والإبداع وريادة الأعمال الاستاذ الدكتور أوس القيسي على أهمية مشاركة الطلبة من مختلف التخصصات في مثل هذه المسابقات والتي تهدف إلى تعزيز وتنمية روح الابتكار والابداع وتعزيز حس المسؤولية الاجتماعية وتطبيق مفهوم الحكومة الرقمية، حيث اشار الى ان مركز الابتكار في الجامعة على أتم الاستعداد لتقديم كافة الخدمات الفنية واللوجستية للطلبة المتقدمين للجائزة.

بدورة قدم ضابط ترويج الاستثمار في وزارة الاقتصاد الرقمي السيد ساطع مبيضين عرضاً عن الجائزة وفيديو تعليمي يوضح شروط المشاركة والقطاعات المستهدفة لتصميم تطبيقات متعلقة بالخدمات الحكومية المقدمة للجمهور.

من جهتها أشارت ريم يغمور من مؤسسة ولي العهد، أن المؤسسة تعمل ضمن استراتيجية تتضمن ثلاثة محاور رئيسة، هي الجاهزية للعمل والريادة، والقيادة، والمواطنة، وأنها تُشرف على تنفيذ عدد من المبادرات والبرامج الهادفة إلى تعزيز قدرات الشباب وتوفير الفرص المميزة لهم، لافتة إلى أن الجائزة تجسد الشراكة بين المؤسسة ووزارة الاقتصاد الرقمي، وتستهدف طلبة الجامعات الأردنية وخريجي مبادرة مليون مبرمج أردني.

مساحات

لارا علي العتوم

مضت الاسابيع القليلة الماضية بنقاش قانون الجرائم الالكترونية، وكغيره من القوانين كان له مؤيدوه ومعارضوه، ينطلق القانون من الحرية المدنية والاجتماعية بمعايير محددة يمكن تلخيصها بثلاث كلمات الحرية والسلطة والفرد أي المجتمع، فلطالما كان التحدي بين الفرد والسلطة هو اساس المطالبة بالحرية من حرية تعبير و حرية الفعل الاجتماعي والاهم ابداء الرأي ونشره، كما تناول القانون بشكل اساسي شكلين لذلك إما الرقابة الدستورية او الاعتراض، ليضع أمامنا الحد الصحيح لسلطة الفرد على نفسه واين تبدأ سلطة المجتمع وكم مساحة التعبير التي يجب ان تحدد للمجتمع وكم منها للفرد، بالارتكاز على ان حماية المجتمع من اي ضرر، من القول الضار وغير الضار هى مسؤولية جميع افراده فالجميع مسؤول عن الوعي المجتمعي وعن نمو المجتمع بصورة صحية وآمنة، وبالطبع تعامل القانون معها كمتغير لمحيط ثابت معتبرا ان حرية نشاط الفرد لا يمكن الاستغناء عنها إلا أنه بالامكان ضبطها مما يؤثر ايجابا على الوعي الاجتماعي.

العديد من القوانين موجودة في العالم كأداة ضبط لواقع متغير الانتشار، وبعيداً عن المبالغة جاءت القوانين كأداة ضبط ايقاع من باب الحرص على ضبط ايقاع تحرك هذا المحيط بأداة يحترمها الجميع الا وهى القانون.

لا شك ان القانون اعطى المساحة الكبيرة جدا للتعبير الجيد والالفاظ والمصطلحات المقبولة، واجبر من لا يستطيع التعبير الا من خلال الذم والقدح او التشهير بأن يتعلم التعبير بصوره الجميلة حتى لو كان انتقاداً فجمال التعبير يكمن في رقي المجتمع وارتفاع درجات ثقافته وبالتأكيد يعكس درجات حريته، فالعديد ربط القانون بالحرية، رغم انني ارى ان الحرية لن تحمل اية وحدة من وحدات القياس فماذا يعني الحديث عن الحرية او الديموقراطية وسط حياة سياسية مقسمة اقليميا ؟ فالاحرى ان نتخلص من الكوتا والاقليم، التخلص السليم المتدرج اي ان يكون التخلص بشكل طبيعي يتدرج من نضوج المجتمع وعندئذ ستكون هكذا قوانين بلا صدى لان الافراد سيمتلكون مصطلحات كثيرة وغنية للتعبير عنها نتيجة العمل واحترام الاخر والتشاركية.

وبين هذا وذاك لا شك انه يضع الحد الواضح للعديد من الشائعات والحكايات، فأصل التواصل او الاعلام هو للتعرف على الاراء والعلم بالشيء والاخذ به الا اننا مؤخرا اصبحنا نفتقر التمييز بين الخبر والشائعة، ومما لا شك فيه ان القانون لا يمنع التعبير بل يجيزه بمعنى ان القانون اعطى للعديد المساحة للتعبير باستخدام الالفاظ والمعاني والمصلحات السليمة وحافظ على ضبط ايقاع الوعي وحرية الرأي وحتى حرية المشاعر في مجال حيوي يتعلق ويؤثر بشكل كبير في حياة الفرد.

من غير الطبيعي وليس مألوفاً ان تتطور حياة الفرد دون الحماية الاجتماعية من السلطة التي تفهم وتعي ان الحماية الاجتماعية هى الضمانة التي تضمن للفرد التطور في مجتمعة وبلده وبالعكس، ولولا اختلاف الادوار وتباينها لامتلكنا حرية مشلولة، فالصيغة المفضلة لنا جميا بأن نعمل ونقول ما نريد هى صيغة فوضوية ليس لها جذور في ممكنات الواقع لان الانسان المسؤول يعي تماما ان الحرية تبدأ وتنتهي للمشاركة والتشاركية في المساحة وان الحياة ستبقى بين المؤيد ومعارض وبين هذا الرأي وذاك، فالحرية ضرورة تتاثر بصيغة حاضرها ومقوماته وبنيانه وكلما كان الانسان على درجة ثقافية اعلى كانت حريته اكبر.

حمى الله الأردن

laraatoum@hotmail.com @AddustourA

قمة العلمين وأشياء أخرى

محمد سلامه
ndwkalitw@gmail.com
AddustourA@

«قمة العلمين «الثلاثية بين مصر والأردن والسلطة الفلسطينية إنتهت ببيان ختامي يؤكد على ثوابت حل قضية فلسطين، وإمكانية تحقيق السلام الشامل ما بين إسرائيل الثالثة، ومحيطها الإقليمي هامة وتاريخية لأسباب نوردها في هذه الزاوية..ويبقى السؤال معلقا..هل توصل قمة العلمين إلى حل الدولتين أم ماذا بعد؟!.

بداية..القمة الثلاثية ضمت جلالة الملك عبدالله الثاني والرئيس المصري عبدالفتاح السيسي ورئيس السلطة الفلسطينية محمود عباس، والتوافق الثلاثي على إصدار بيان مشترك هو بمثابة رسالة مهمة لإسرائيل الثالثة، بأن خطوات السلام الشامل تبدأ بقبول تطبيق القرارات الدولية، والاتفاقيات الموقعة.

نتنياهو السادس وفريقه السياسي قدموا للإدارة الأمريكية رؤيتهما لامكانية اتفاق تطبيع «إقليمي-- إسرائيلي «بتنازلات تشمل تعهدا بعدم ضم الضفة الغربية لإسرائيل الثالثة، وبوقف الاستيطان ومصادرة الأراضي الفلسطينية، وبحث سبل تحسين الوضع الاقتصادي الفلسطيني دون الانسحاب وقبول إقامة دولة فلسطينية على حدود 1967م، وبعبارة أخرى لا.. لحل الدولتين، مقابل موقف يحظى باجماع عربي يتبنى قبول هذه التنازلات ضمن اتفاق مؤقت يتبعه تنازلات أخرى تسبق أي اتفاق دائم، وطبعا التنازلات الإسرائيلية الجديدة المقدمة لواشنطن لا توافق إسرائيلي داخلي عليها، فاحزاب الائتلاف الحكومي المتطرف هددت باسقاط الحكومة إذا مررت قبول بند وقف الاستيطان مقابل اتفاق تطبيع إقليمي معها.

الإدارة الأمريكية راغبة بإنجاز اتفاق تاريخي يسجل لصالحها في الشرق الأوسط ويحقق لأمريكا ابتعاد دول الخليج عن الصين وروسيا، والكونغرس بمواقف متباينة يرفض أن تكون أي اتفاقية دفاعية، تشمل تزويدها باسلحة حديثة مثل منظومة ثاد وغيرها، كما أن اللوبي الصهيوني في واشنطن يتحرك باتجاهات تخريبية ولأول مرة ضد أي إتفاق تطبيع إقليمي، فيما التسريبات الاستخباراتية الغربية تؤشر على أن أي اتفاقات جديدة تنضم لها دول اقليمية، يجب أن لا يكون بتنازلات اسرائيلية في أرض إسرائيل الثالثة من البحر إلى النهر، فيما كشفت الصحافة العبرية أن نتنياهو السادسة قام بتبديل طاقمه للمفاوضات باثنين من المقربين الموثوقين له.

قمة العلمين..بإنتظار صاعق سياسي بإعلان قمة عربية إسلامية ومن ثم قرارات، إذا وافقت إسرائيل الثالثة على «بيان العلمين» واذا فشلت الجهود الراهنة وهذا ما ترجحه غالبية الدوائر الاستخباراتية، فإن إدارة الصراع مع الفلسطينيين ستبقى قائمة، والكل سيعود إلى انتظار قمة علمين ثانية وحراك أمريكي جديد بإدارة جديدة لإنهاء أطول نزاع في الشرق الأوسط.

قمة العلمين المصرية الأردنية الفلسطينية

سري القدوة
infoalsbah@gmail.com
AddustourA@

لقاء قمة العلمين الثلاثية في القاهرة والتي جمعت الرئيس عبد الفتاح السيسي والملك عبد الله الثاني والرئيس محمود عباس تأتي تجسيدًا للتشاور والتعاون الدائم والمستمر تجاه القضايا المتعددة على المستويات العربية والإقليمية والدولية من اجل تحقيق التعاون والعمل على انهاء الاحتلال الاسرائيلي عبر دعم قيام الدولة الفلسطينية والتأكيد على اهمية استمرار العمل من اجل حل الدولتين الذي ينهي الاحتلال الإسرائيلي ويؤدي إلى قيام الدولة الفلسطينية المستقلة على خطوط الرابع من حزيران عام 1967 .

ويأتي انعقاد قمة العلمين الثلاثية مع تزامن العدوان الشامل من قبل حكومة التطرف الاسرائيلية ولتشكل تلك القمة اهمية خاصة كونها تحمل هموم الشعب الفلسطيني وتعبر عن معاناته وليتحمل الجميع مسؤولياته ولتضع النقاط على الحروف وتترجم بشكل عملي الموقف العربي الشمولي من عملية السلام مع التأكيد على ضرورة تفعيل الجهود لتحقيق السلام العادل والشامل والذي يلبي جميع الحقوق المشروعة للشعب الفلسطيني وخاصة حقه في الدولة المستقلة ذات السيادة والقابلة للحياة على كامل ترابه الوطني وعاصمتها القدس الشريف وفقا للقانون الدولي وقرارات الشرعية الدولية .

تستمر الجهود الكبيرة التي ترعاها جمهورية مصر العربية والمملكة الاردنية الهاشمية بمشاركة فلسطينية والتي عبرت عن عمق الانتماء والأصالة والتاريخ المشترك للأمة العربية، وحملت رسالة مهمة وثابتة وراسخة إذ تثبت اهميتها وقدرتها من اجل استمرار التنسيق العربي المشترك في اطار دعم القضية الفلسطينية حيث تلعب دورا مهما في صياغة المواقف الدولية لتعبر عن تطلعات الشعب الفلسطيني في اقامة دولته والحفاظ على حقوقه التاريخية الراسخة والأصيلة .

من خلال ما تمر به المنطقة من احداث متراكمة وتلك الظروف الراهنة الحرجة وطبيعة ما تمر به القضية الفلسطينية من مصاعب وأوضاع خاصة تتصاعد فيها المؤامرات وتحاك الخطط من قبل سلطات الاحتلال لتمرير مخططات ضم الضفة الغربية والعدوان الشامل على القدس والمقدسات الاسلامية، ومن اجل البحث عن مخرج عملي كان الاجماع بين الزعماء الثلاثة واضحا ومهما حيث عبرت القمة عن اهمية العمل المشترك بخصوص القضية الفلسطينية وضرورة إيجاد حل لها بناء على قرارات الشرعية الدولية وحل الدولتين والحفاظ على الحقوق التاريخية للشعب الفلسطيني وحقه في إقامة دولته وعاصمتها القدس الشريف .

مما لا شك فيه بان العمل العربي المشترك مهم بهذه المرحلة في الوقت الذي نشاهد فيه تصاعد المؤامرات على الشعب الفلسطيني وضرورة التدخل الدولي والعربي من اجل اجبار الاحتلال وقف مخططات الضم للأراضي الفلسطينية ووقف جميع الإجراءات التي تقوض فرص تحقيق السلام العادل وتستهدف تغيير الوضع التاريخي والقانوني القائم في القدس ومقدساتها الإسلامية والمسيحية وأهمية التأكيد على دور الوصاية الهاشمية التاريخية في حماية المقدسات وهويتها العربية والإسلامية .

ولا يمكن ان تستمر اجراءات الاحتلال وعدوانه على الاقصى والمقدسات دون رادع كون ان مخططات الاحتلال ومحاولاته الدائمة لفرض واقع الاستيطان والاستيلاء على الاراضي الفلسطينية وسرقتها تتواصل وتتصاعد خاصة في ظل اوسع حكومة اسرائيلية ضمت متطرفين يدعون الى تهويد القدس وسرقة ما تبقى من الاراضي الفلسطينية وضمها حيث يتطلب العمل تفعيل العمل العربي المشترك والبحث عن حلول عادلة للقضية الفلسطينية على أساس قرارات الشرعية الدولية كونها تشكل السبيل الوحيد لتحقيق السلام العادل والشامل والدائم في المنطقة والعمل على تعزيز صمود الشعب الفلسطيني ودعمه في مواجهة الاحتلال ومشاريع التصفية الاسرائيلية .

حتى يكون الفرح محمودا

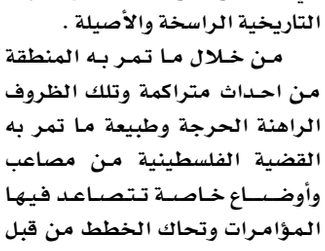

م.عبد الله الفاعوري
AddustourA@

إن التوجيهي مرحلة مهمة وحاسمة في مسار التعليم الأردني كما أنها تشكل عتبة في حياة الفرد التعليمية، فإما نجاح وتقدم في صعود جبال التعلم الأكاديمي وإما سقوط يلقي بعزيمة الفرد إلى الهاوية لأن النفس البشرية تتأثر بالفشل ويعود عليها بوقائع وخيمة لا يحمد عقباها.

إننا اليوم نتعايش مع تنفيذ مخرجات لجنة الإصلاح الملكية التي تطرقت لموضوع إصلاح التعليم وكما أشرت سابقا في مقالات سالفة إلى ضرورة إجراء إصلاحات في نظام التوجيهي والسير على شاكلة دول أخرى وتحول النظام من مرحلة حرجة مفصلية تهوي بالأجيال للفزع وغرس النفس الانهزامية في حال الرسوب، والأسر للهول والإنفاق العالي الذي يثقل كاهلها نتيجة التكاليف للدروس الخصوصية والمراكز، وإضافة إلى أنه يزرع في العقول التعليم التلقيني والجمود والبعد عن الابتكار والبحث. وها هي اليوم تسعى المخرجات الإصلاحية إلى إيجاد نظام بديل للتوجيهي بزيادة المراحل المفصلية في حياة الفرد وبالتالي إفساح المجال له لاختيار المؤهل الذي يناسب قدراته سواء أكاديمي أو مهنيا مما يساهم في الارتقاء بالتعليم الأردني وريادته كنماذج الدول المتقدمة.

واليوم ونحن ننتظر نتائج التوجيهي حري بنا أن نؤكد على أن الرسوب ليس فشلا وإنما هو ضوء يسلط على بعض التقصير للفرد الذي يتطلب منه تعويضه لاحقا، وكذلك علينا الاتزان بالفرح حتى لا يتحول إلى ترح ويحدث ما لا يحمد عقباه، والأهم من ذلك كله هو ننوه لجميع الطلبة الناجحين إلى ضرورة اختيار التخصص الذي يحقق المعايير التالية:

1- أن يناسب التخصص مهارات الفرد وشغفه واهتمامه، فلكل منا اهتماماته الخاصة.

2- أن يكون التخصص مطلوبا وغير مشبع ويحتوي على شواغر يتسنى لمن يدرسه أن يجد شاغر في المستقبل، ولذلك لا بد من مراجعة النشرة الدورية الصادرة عن وزارة العمل للتخصصات المطلوبة.

إن التعليم هو سبيل للارتقاء والتقدم للأمم وهو إحدى أهم مقومات الوطن للنهضة، وإذا ما قدر للأفراد السير بخطوات راسخة في مسارهم التعليمي سينعكس ذلك على تقدم الوطن وازدهاره وحضارته.

عشرات القتلى بفيضانات الهند و«الصين والإعصار» لان «يضرب اليابان»

عواصم - وصل إعصار» لان «إلى اليابسة في غرب اليابان، مصحوبًا برياح عنيفة وأمطار غزيرة، مما أثار مخاوف من حدوث فيضانات وانهيارات أرضية، في وقت ارتفعت فيه حصيلة قتلى انزلاقات التربة والفيضانات بالهند إلى 65 شخصًا، وفي الصين سقط 24 قتيلا.

وألغت السلطات اليابانية ما يقرب من 900 رحلة جوية، وأمرت 240 ألف شخص بالانتقال إلى أماكن آمنة مع وصول الإعصار.

وذكرت وكالة الأرصاد الجوية اليابانية أن الإعصار مصحوب برياح تصل سرعتها إلى 126 كيلومترًا في الساعة.

وكتبت الوكالة في تحذير أصدرته- ويشمل مناطق عدة» -توخّوا الحذر الشديد في مواجهة الانهيارات الأرضية، وارتفاع منسوب المياه في المناطق المنخفضة، وفيضان الأنهار، والرياح القوية.«

وقالت السلطات في اليابان إنها أقامت مراكز إجلاء للسكان في مبانٍ آمنة ومناطق مرتفعة في 11 منطقة.

كما قال مسؤولون إن الكهرباء انقطعت عن عشرات الآلاف من الأسر بشكل مؤقت.

وأدّت الأمطار والرياح الخطيرة إلى إغلاق بعض الطرق، وتعليق العشرات من خدمات القطارات.

وفي الهند، ارتفعت حصيلة انزلاقات التربة والفيضانات الناجمة عن هطول أمطار غزيرة إلى 65 قتيلا على الأقل، بينهم 11 في انهيار معبد، وفقًا لحصيلة جديدة أوردتها السلطات، اليوم الثلاثاء.

وأعرب رئيس الوزراء ناريندرا مودي عن» تعاطفه «مع الضحايا، ووعد بأن السلطات المحلية والوطنية» ستعمل معًا.«

وتسبب هطول الأمطار الغزيرة في تدمير جسور ومبانٍ، وجرف مركبات في ولايتي أوتاراخند وهيماشال براديش، اللتين تقعان في شمال البلاد .كما أظهرت صور من المناطق المتضررة انتشال الجثث من تحت الركام .وخلال فصل الأمطار الموسمية، تتكرر الفيضانات وانزلاقات التربة، وتتسبّب بأضرار كبيرة.

وفي الصين، لقي 24 شخصًا على الأقل مصرعهم اليوم الثلاثاء، في انهيارات أرضية بمقاطعة شانشي شمال غربي البلاد .وذكرت هيئة الإذاعة العامة الصينية» سي جي تي إن« أن أمطارًا غزيرة تسببت في انهيارات طينية بمنطقة شيان بمقاطعة شانشي .وأوضحت الهيئة) رسمية (أن الانهيارات أسفرت عن مصرع 24 شخصًا على الأقل، وفقدان 3 آخرين، دون ذكر تفاصيل أكثر« .**وكالات**»

الانتخابات القادمة وارتفاع نسبة المشاركة بالعاصمة

نسيم عنيزات

بعد اقرار قانون الانتخابات الحالي الذي ستتم الانتخابات البرلمانة القادمة بموجبه وما تضمنته احد مواده بأن التصويت في الانتخابات سيكون وفقا إلى مكان الإقامة الفعلية، لا الولادة مما يدفعنا الى الاعتقاد بأن نسبة المشاركة بعمان ستكون مرتفعة مقارنة مع الانتخابات السابقة .

وذلك استنادا إلى أن أبناء المحافظات القاطنين في العاصمة عمان لأسباب العمل أو سعيا في طلب الرزق كانوا في السابق يعودون إلى مناطقهم للإدلاء بأصواتهم .

في حين يقول البعض بأن الذي سيحدث في هذه الحالة العكس وستنخفض نسبة المشاركة في الحالتين سواء على مستوى المحافظة او العاصمة مدللين على ذلك انه في السابق كان أبناء المحافظات يعودون الى مناطقهم وقراهم للتصويت من منطلق عشائري وذي القربى .

اما الان فهم غير معنيين بمرشحي العاصمة التي تم تقسيمها إلى ثلاث دوائر انتخابية.

وباعتقادنا فان التجربة الانتخابية الجديدة ستحمل بين طياتها الكثير من المفاجآت بعد اقرار الدائرة المحلية والعامة وتخصيص 41 مقعدا للاحزاب من اصل 138 مقعدا.

مما قد يحفز الكثيرين على المشاركة خاصة أصحاب الميول السياسية الذي سيتحررون من قيود العشيرة والاقارب باتجاه شخصيات حزبية او سياسية موثوقة.

كما اجبر القانون يان تضم القائمة العامة عنصرا نسائيا وشابا تحت سن 35 عام شريطة أن تكون ضمن الأسماء الستة الأولى في ترتيب القائمة مما يحفز المشاركة الشبابية الذين تستهدفهم حملات توعوية مكثفة من جميع الجهات كما اقرت أنظمة تسمح لهم في المشاركة في الاحزاب اثناء الدراسة الجامعية دون اية مضايقات .

Naseemmoh@hotmail.com @AddustourA

ابراهيم تراوري.. جيفارا افريقيا

فارس الحباشنة

افريقيا تتحرر، اصوات التحرر الافريقية تشعل الارض والسماء. ويسمع لها اصداء في المشرق والمغرب العربي، وتسمع لها اصداء في امريكا اللاتينية ودول القارة الاسيوية.

و طرد فرنسا من افريقيا، وموجة استقلال وتحرر افريقية جديدة من الاستعمار والتبعية الفرنسية، وبروز زعامات وطنية افريقية تحمل رايات التحرر والاستقلال الجديد.

وسمعنا زعيم بوركينافاسو ابراهيم تراوري يتحدث في القمة الروسية / الافريقية في بطرسوبورغ.صوت تحرري نابض بالوطنية والانعتاق من التمييز العنصري، وصوت صاعد وطالع من وحل بؤس وفقر، وتهميش افريقي.

و تراوري رفع رايات التمرد الافريقي، وهو وريث توماس سانكارا وجمال عبدالناصر ومنديلا .قائد عسكري، عرف عنه الشجاعة والحكمة وحارب في بوركينا فاسو الجماعات الدينية المتطرفة، وهو من المبشرين في احياء خطاب سياسي مقاوم ومناهض للاستعمار.

دول افريقا مالي والنيجر والسنغال منجم ثروات معدنية ، والنيجر هي المصدر الاول لليورانيوم الى فرنسا ودول اوروبا، ويقولون : ان يورونيوم النيجر المظلمة يضيء فرنسا، ومالي من اكبر منتجي الذهب في العالم.

في افريقيا اليوم السؤال الثوري يكبر عن ثروات بلادهم، والى اين تذهب، ولماذا يموت الافارقة من الجوع والتهميش، ويموتون في عرض البحر في رحلات هجرة غير شرعية الى اوروبا ؟!

القمة الروسية / الافريقية قلبت المعادلة التقليدية في العلاقة بين دول افريقيا واوروبا. وان ثمة توجها في النظام العالمي الجديد تتبنه دول كبرى تراهن على افريقيا الواعدة.

دول القارة الافريقية اليوم تحت مجاهر روسيا والصين وامريكا. و تسابق نحو ابرام اتفاقات في الاقتصاد والتعليم والبنى التحتية، و التعاون الامني.

من القمة الروسية / الافريقية، موسكو قالت كلمتها للعالم، انها لاعب هام ورئيسي في النظام العالمي، وان النظام العالمي الجديد سيولد على ايدي الروس وحلفائهم.

و ثمة اصوات جديدة ثائرة وغاضبة تنبعث من افريقيا، وتساؤل متمرد عن ثروات بلادها، وعن التبعية الاقتصادية مع فرنسا ودول اوروبا الغربية، وتساؤل عن استقلال وتحرر جديد.

فرنسا تطرد من افريقيا. وفي افريقيا انقلاب على عالم الفضاء الفرنكفوني، وحكومات افريقية قررت استبدال اللغة الفرنسية بالانجليزية في المدارس والجامعات، والجزائر كانت من اول الدول الافريقية التي استبدلت اللغة الفرنسية.

وواضح ان القمة الفرنكفونية القادمة ستكون دون دول افريقية، وستحضرها فرنسا وبقايا من دول الاستعمار الفرنسي القديم.

العالم يتغير، وما يجري اليوم هي حقيقة حرب كونية ثالثة غير معلنة من حرب اوكرانيا والاشتباك والتصعيد العسكري اليومي الساخن في بحر الصين، وموجة انقلابات وحركات التحرر الجديدة في افريقيا.

و الرأي العام العالمي يعاد توجيهه وانتاجه مرة اخرى. ويبدو ان ثمة استراتجيات جديدة تقودها روسيا والصين. وفي افريقيا يصعد النفوذ الروسي والصيني، وان كان الصنيون يمليون الى سياسة ناعمة والناي بالنفس ، ولا يتدخلون في الشؤون الداخلية للدول.و بينما روسيا تقود معركة التحرر في افريقيا، والزعيم ابراهيم تراوري وصف في الاعلام بجيفارا افريقيا.

اخبار افريقيا اليوم ليست حصرية لابناء القارة السمراء. عدوى التحرر الافريقي والانفكاك من التبعية الاقتصادية الفرنسية، وانبعاث خطاب وطني تحرري وسيادي يحث على حماية واسترداد الثروات الوطنية قد تهب رياحها شرقا و تنتقل الى دول المشرق والمغرب العربي.

Fareshabashneh21@gmail.com @AddustourA

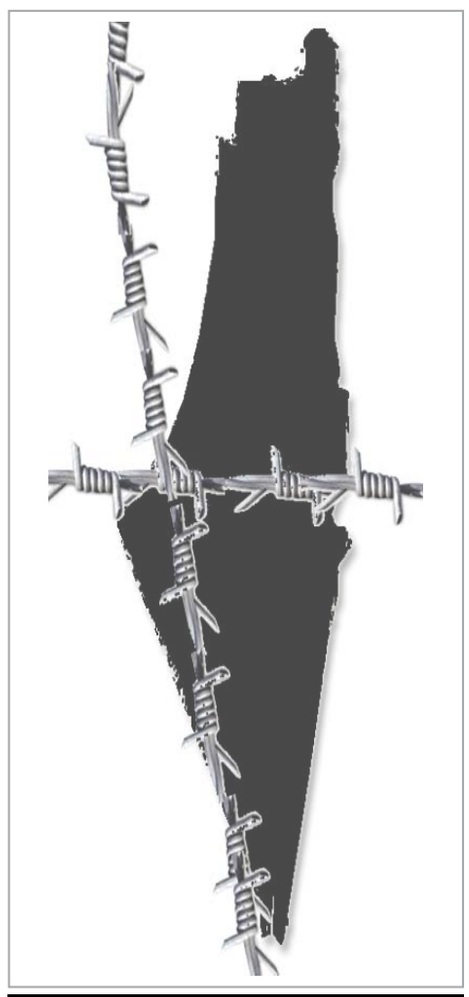

اعداد قسم الشؤون الفلسطينية
جمانة ابو حليمة
jomanayafa@gmail.com

غزة التي هناك

بقلم: د. سليم ابو ظاهر- رام الله

في جنوب غرب فلسطين، تدق المؤشرات الديموغرافية، صبيحة كل يوم، ناقوس الخطر منذرة بإمكانية انفجار الكثافة السكانية في أي لحظة؛ ذلك أن أكثر من مليوني نسمة يعيشون في قطاع غزة ضمن الشريط الواقع في أقصى جنوب الساحل الشرقي للبحر الأبيض المتوسط، شمال شرقي شبه جزيرة سيناء المصرية، والذي لا تزيد مساحته على 360 كم2. ويعتبر القطاع، الذي يشكل اللاجئون الفلسطينيون حوالي 70% من سكانه، أحد أكثر أماكن العالم اكتظاظاً بالسكان، إذ يصل معدل الكثافة السكانية بالمجمل إلى نحو 6000 نسمة/كم2، في حين ترتفع النسبة لتقترب من 14000 نسمة/كم2 في المناطق المبنية، الأمر الذي ينذر بتعاظم احتمال حدوث كارثة حقيقية خصوصاً في ظل النقص الحاد في الموارد المتيسرة لسد احتياجات السكان.

في الطريق إلى القطاع، وقبل أن يسد «معبر إيرز» الأفق الممتد من عسقلان إلى غزة، تقع العين على «منطاد» متمترس في سماء تلك المنطقة، يراقب كل تحركات السكان في سياق استعماري استيطاني مستمر وممنهج يقطع أوصال الجغرافيا. «المنطاد» يكرس وظيفة الحاجز الاحتلالي بوصفه جانباً من منظومة تسعى بشكل مستمر إلى تطوير أدوات السيطرة الاستعمارية على الحيز الفلسطيني وفرض إجراءات أمنية ورقابية مشددة على حركة المواطنين، ناهيك عن الحد من تطور قطاع الاتصالات والمعلوماتية واستمرار التحكم بطيف ترددات الاتصال الفلسطيني، الذي يقتصر حالياً على الجيل الثاني في غزة، كذلك تقويض ركائز إقامة دولة فلسطينية مكتملة الأركان من خلال استمرار العبث بالنسيج العمراني والإيكولوجيا الحضرية الفلسطينية وبيئتها المبنية، الأمر الذي يحيل إلى الكثير من الاختلالات السكانية ويساهم في تشويه الواقع الديموغرافي الفلسطيني. ويدفع الحصار المفروض على قطاع غزة إلى تركز الكثافة السكانية في خاصرة الوطن الجنوبية حيث وصلت هناك إلى معدلات تفوق عشرة أضعاف مثيلتها في الضفة الغربية.

على الحاجز تجد نفسك وسط مساحة رمادية بينية يتداخل فيها مفهوم مراقبة الأمن مع مفهوم مراقبة الأفراد، حيث توظف إسرائيل كل التكنولوجيا الممكنة وتجلياتها المتمثلة في هيمنة الدولة الإسرائيلية، لإدارة وضبط مرور الفلسطينيين. ورغم أن الدخول إلى غزة، متى ما حصلت على تصريح لذلك، لا يعد إشكالياً –إلا أن الخروج منها يعتبر كارثياً بكل المقاييس والاعتبارات إذ لا يسمح لك أن تصطحب معك شيئاً في رحلة العودة سوى ملابسك وجوالك وحقيبة يد صغيرة فقط. وبالنظر إلى بنية الاستعمار الإسرائيلي والمصفوفة العلائقية لترتيب الحيز وإلى ديناميات القوة التي تحدد ملامح ومعالم هذا الحاجز ومحاولات إسرائيل المستمرة لإقحامه بطريقة خارجة وغير متسقة مع محيطه الفلسطيني، يظهر بشكل واضح كيف أن إسرائيل وجدت نفسها مضطرة لمراقبة تحركات الفلسطينيين وضبطها، وعملت على توظيف التكنولوجيا والعمارة لترسيخ سياسة السيطرة والإخضاع التي تمارسها على الحواجز بصفة مستمرة وتكريس تجزئة الأرض بحجة المراقبة «لأغراض أمنية.

الاحتلال يضاعف معاناة الأسرى الفلسطينيين بالنقل من معتقل لآخر

تعتقل سلطات الاحتلال في سجونها حالياً قرابة 5 آلاف فلسطيني، بينهم 31 أسيرة و160 طفلا وقاصراً و700 مريض و1083 معتقلًا إداريًا، وفق معطيات فلسطينية رسمية.

وقالت وزارة الأسرى والمحررين، إن إدارة مصلحة سجون الاحتلال الإسرائيلي نقلت أسرى قسم 4 بسجن رامون، بعد عدة ساعات من نقل أسرى سجن عسقلان إلى سجن نفحة.

وأشارت وزارة الأسرى في بيان إلى أن نقل الأسرى هدفه ضرب استقرار الأسرى ومحاولة فرض واقع حياتي جديد على الأسرى.

ولفتت إلى أن عمليات النقل تأتي تنفيذا واستجابة لقرارات وزير الأمن القومي الإسرائيلي، إيتمار بن غفير.

واستهجنت الوزارة عملية النقل الجماعي للأسرى، في ظل الظروف القاسية دون السماح لهم بأصطحاب أمتعتهم ومقتنياتهم الشخصية.

وتشكل عمليات النقل أبرز السياسات التي تنتهجها إدارة سجون الاحتلال، للتنكيل بالأسرى، واستهداف أي حالة استقرار يحاول الأسرى خلقها، داخل المعتقلات، تنفيذا لمخططات بن غفير باستهداف الأسرى والتشديد عليه.

هذا وقد بدأ أسرى الجبهة الشعبية قبل ايام خطواتهم الاحتجاجية، لمواجهة الهجمة الإسرائيلية ضد قيادات وكوادر الجبهة.

وقال مركز حنظلة للأسرى والمحررين، إن أسرى الجبهة الشعبية يستعدون في الفترة الاخيرة لمواجهة الهجمات عليهم من قبل جهاز المخابرات الإسرائيلي «الشاباك»، حيث سيتم تعطيل عملية العد، وتعطيل الفحص، ولبس الأسرى ملابس «الشاباص، فقد اقتحمت قوات القمع التابعة لإدارة سجون الاحتلال الإسرائيلي الاسبوع الماضي غرف أسرى الجبهة الشعبية لتحرير فلسطين، في معتقل جلبوع، وحولت الأسرى القادة وائل الجاغوب، ونادر صدقة، وحكمت عبد الجليل، وأحمد العارضة إلى التحقيق، وجرى نقل الأسير القيادي بالشعبية وائل الجاغوب من سجن جلبوع، إلى عزل سجن سلمون.

«عرب٤٨»

22 % منهم يدرسون الهجرة من فلسطين

58 % من اليهود يتخوّفون من حرب أهلية

تتخوّف أغلبية من اليهود من حرب أهلية على خلفية خطة «الإصلاح القضائي» لإضعاف جهاز القضاء، وفي أعقاب المصادقة على قانون إلغاء ذريعة عدم المعقولية، ويخشى نصف الإسرائيليين من تراجع كبير في كفاءات الجيش الإسرائيلي، على إثر احتجاجات عناصر الاحتياط واتساع ظاهرة رفض الخدمة العسكرية في صفوفهم.

وقال 58%: إنهم يتخوفون من حرب أهلية إسرائيلية، وفقاً لاستطلاع صحيفة «معاريف» الأسبوعي.

وأعرب 49% من الإسرائيليين عن تخوفهم من وصول الجيش الإسرائيلي إلى وضع انعدام الكفاءة.

وقال 22% من الإسرائيليين: إنهم يدرسون الهجرة إلى الخارج، فيما 4% من الإسرائيليين بدؤوا بخطوات فعلية نحو هجرة كهذه.

ورأى 36% أنه يجب وقف تشريعات الخطة القضائية، وقال 29%: إنه يجب أن تتقدم التشريعات من خلال الحوار فقط، واعتبر 22% أن على حكومة نتنياهو دفع التشريعات قدماً بشكل أحادي الجانب دون حاجة لحوار مع المعارضة.

وفيما يتعلّق بقوة الأحزاب، لو جرت انتخابات للكنيست الآن، فإن نتائج الاستطلاع الحالي مشابهة للاستطلاع السابق، حيث سيتقهقر تمثيل أحزاب الائتلاف من 64 مقعداً في الكنيست حالياً إلى 54 مقعداً، بينما أحزاب المعارضة ستكون ممثلة بـ66 مقعداً، و لجاءت كالتالي:

«المعسكر الوطني» 30 مقعداً، الليكود 28 مقعداً، «ييش عتيد» 16 مقعداً، «شاس» 9 مقاعد، «يهدوت هتوراة» 7 مقاعد، القائمة الموحدة 6 مقاعد، «عوتسما يهوديت» 5 مقاعد، ميرتس 5 مقاعد، «الصهيونية الدينية» 5 مقاعد، «إسرائيل بيتنا» 5 مقاعد، الجبهة – العربية للتغيير 4 مقاعد. ولم يتجاوز حزب التجمع نسبة الحسم بحصوله على 2.2% من أصوات الناخبين، وكذلك حزب العمل الذي حصل على 2.1% من الأصوات.

عن«الأيام الفلسطينية»

دير «ستيلا ماريس» في حيفا مثالاً

من الصحافة العبرية

«الحريديون» يشنون حملة لتهويد المقدسات المسيحية 2-2

بقلم: عيدي حشمونائي

يقول الأب جان جوزيف برجارا، رئيس الدير وممثل الأب رئيس الرهبان الكرمليين الحفاة العالمي، «عمل هؤلاء الاستفزازيين هو عمل تعصبي وعنيف. هم يقفون ضد مجتمع ديمقراطي وتعددي، وهنا يطرح السؤال على الجمهور الواسع: أين تقفون؟ يجب أن نجتمع معا ونادافع عن الديمقراطية من التعصب العنيف».

في الايام القليلة الماضية، وبعد مئات السنين التي كانت فيها كنيسة ستيلا مارس حرة تقرر تسييج هذا الموقع. آباء الدير اتخذوا هذا القرار لعدم وجود خيار آخر؛ في الثقافة المسيحية الكرملية يرمز هذا المكان إلى بوابة الأرض المقدسة والتي فيها يجب على المصلين أن يمروا. «لقد تقرر إقامة الجدار من اجل المحافظة على سلامة المؤمنين، المصلين، الضيوف ورهبان الدير» أوضح المحامي جمال.

قال الدكتور يوسف متى، رئيس أساقفة الكنيسة اليونانية الكاثوليكية في حيفا وعكا والناصرة والجليل: وزير الأمن الوطني يقول انه يريد نظاما وأنا اسأله أين هو النظام؟»»أريد من سلطات الدولة أن تتحمل المسؤولية لأن هذا الاشتعال يعرض للخطر ليس فقط المسيحيين بل كل دولة إسرائيل».

في الشهور الأخيرة، بدأت يسكا هيرني، وهي باحثة في الطوائف المسيحية في إسرائيل، بتلقي المزيد من الشكاوى من المسيحيين والكنائس التي تعرضت إلى تطاول وتنمر أو من تمييز على خلفية دينية. توجه إليها أيضا أشخاص كانوا شهودا على أحداث من هذا النوع. الأحداث التي قفز عددها بالمقارنة مع سنوات سابقة تضمنت البصاق على مسيحيين، وإلقاء قاذورات على مؤسسات دينية وعمليات تخريب. على ضوء الارتفاع الكبير في عدد الأحداث قررت هيرني فتح خط ساخن، فيه يمكن التبليغ عنها. من بداية شهر تموز وحتى منتصفه كان هناك 17 شكوى – معظمها من منطقة القدس. «تقريبا في كل يوم نتلقى تقارير، وأحولها أيضا للشرطة وكذلك للفاتيكان» قالت هيرني.

هيرني ليست هي الوحيدة التي لاحظت هذا التوجه: أيضا في المجلة الإلكترونية للفاتيكان «لاؤوزيرفاتور رومانو»، كتب في الأسبوع الماضي، انه «في الشهور الأخيرة تزايدت أعمال التخويف، والتهديدات العنيفة تجاه المسيحيين في الأراضي المقدسة، لا سيما في ارض إسرائيل». في هذه المجلة تطرقوا أيضا إلى «متطرفين يهود» حاولوا «احتلال عدد من الكنائس في مدينة حيفا».

تقدر هيرني بأنه لاندلاعة العنف هذه والتي تضم الأحداث في ستيلا ماريس يوجد علاقة بالحكومة التي تصنع مناخا حسب أقوالها يسمح بذلك. «منذ تشكيل حكومة اليمين الحالية أصبحت هذه الأحداث اكثر تواترا وعلانية»، أوضحت.

الدكتور اريئيل سيمونسون، رئيس دفيئة بحث الأديان في جامعة حيفا، يشاركها في رأيها، «اعتقد أن هؤلاء الحريديين يعتقدون انه لربما أن هذا هو الوقت المناسب لتنفيذ ما أرادوا تنفيذه في الماضي»، وأضاف، «يوجد مناخ سياسي يعطي شعورًا بأنه، الآن، هذا ممكن وأنهم الآن أكثر تحريضًا».

عن «هآرتس»

الدستور

57 عاما

الاربعاء 29 محرم 1445 هـ الموافق 16 آب 2023 م

أوقات الصلاة | الفجر: 4.33 | الشروق: 5.55 | الظهر: 12.41 | العصر: 4.20 | المغرب: 7.26 | العشاء: 8.48

رئيس التحرير المسؤول
مصطفى الريالات
Tel: 5608000 - 5672823
Fax: 5684478
P.O.Box 591 Amman 11118 Jordan
ce.addustour@gmail.com
@AddustourNews

الدستور
يومية - سياسية - عربية
تصدر عن
الشركة الاردنية
للصحافة والنشر
شارع الملكة رانيا العبدالله
ص.ب 591 عمان 11118 الاردن
الاعلانات : 0770458136
Advaddoustour@gmail.com

رئيس مجلس الإدارة
خميس حسين عطية

المدير العام
أيمن العدينات

www.addustour.com
رقم الإيداع في المكتبة الوطنية 1998- D-1130

قمة العلمين الثلاثية

حمادة فراعنة

تكمن أهمية القمة الثلاثية المصرية الأردنية الفلسطينية في العلمين التي جمعت القادة الثلاثة: -1 الملك عبدالله، -2 الرئيس السيسي، -3 الرئيس محمود عباس يوم الإثنين 14 آب أغسطس 2023 ، أنها ثبتت وركزت :

أولاً على تثبيت الحقوق المباشرة للشعب الفلسطيني، ثانياً اعتمدت قرارات الأمم المتحدة، ثالثاً وصفت الآليات العملية كما تراها الأطراف الثلاثة، وأنها أخيراً وضعت حائط صد سياسي معنوي لباقي الأطراف العربية التي يمكن أن تستجيب للضغوط الأميركية نحو التطبيع مع المستعمرة.

قد لا يكون جديداً ما قدمته القمة الثلاثية، حيث باتت تقليدية في العمل والتنسيق والتشاور بين الأطراف الثلاثة لعدة أسباب:

أولاً لقد تم احتلال الضفة الفلسطينية والقدس حينما كانتا جزءاً من أراضي المملكة الأردنية الهاشمية عام 1967.

ثانياً لقد تم احتلال قطاع غزة حينما كانت تحت الإدارة المصرية عام 1967.

ثالثاً ترتبط غزة بحدود مع مصر، والضفة الفلسطينية بحدود مع الأردن، ولذلك كلنا نذكر قضية الأنفاق الأمنية وتأثيرها على الأمن المصري في سيناء، وتأثير الوضع الفلسطيني على الأمن الأردني من حيث الاستيطان وتدمير حياة الفلسطينيين وجعل أرضهم طاردة لهم، نحو الأردن.

رابعاً لمصلحة الأردن ومصر صمود الفلسطينيين على أرض وطنهم، ودعم نضالهم كي يستعيدوا كامل حقوقهم، في العودة والاستقلال وحق تقرير المصير.

خامساً لقد باتت هذه اللقاءات متواصلة كلما وقعت أحداث سياسية، فاللقاء الثلاثي السابق جرى في 2023/1/17 وقبله يوم 2021/9/2، ومن قبله أيضاً تمت لقاءات مماثلة، في عهد الرئيس السابق مبارك، كان آخر لقاء ثلاثي يوم 2008/5/18، تأكيداً على التواصل والصلة الأمنية والسياسية وطنياً وقومياً بين الأطراف الثلاثة.

مستجدات الوضع السياسي فرضت نفسها على الأطراف الثلاثة:

أولاً نتائج انتخابات البرلمان الإسرائيلي يوم 2022/11/1، أفرزت ائتلافاً متطرفاً بين الأحزاب السياسية اليمينية المتطرفة، والأحزاب الدينية اليهودية المتشددة، وهم يتمسكون أن القدس الموحدة عاصمة للمستعمرة الإسرائيلية، وأن الضفة الفلسطينية يطلقون عليها اسم يهودا والسامرة أي أنها جزء من خارطة المستعمرة الإسرائيلية.

ثانياً ثمة تباين بين إدارة الرئيس بايدن وإدارة المستعمرة الإسرائيلية الحالية، ولذلك تسعى كل من عمّان والقاهرة استثمار هذا التباين وإبرازه وتعميقه ما أمكن ذلك.

ثالثاً يرغب الملك عبدالله في لقاءاته المقبلة مع الإدارة الأميركية أن يكون محصناً بوجهة نظر متماسكة تعتمد على الموقفين المصري والفلسطيني.

رابعاً هذه وغيرها من المعطيات تجعل عمّان والقاهرة في حالة يقظة سياسية حماية لأمنها ومصالحها، وتوجه هجومي على المستوى السياسي، في مواجهة سياسات المستعمرة التي لا تجد من يقف معها عربياً وأوروبياً وأميركياً.

في كل الأحوال ما أفرزته قمة العلمين الثلاثية تحفظ أرضية للحقوق الفلسطينية، يتم البناء عليها والتحرك على أساسها بدلاً من محاولات التهميش والتلاعب بالحقوق الأساسية للشعب الفلسطيني غير القابلة للتبديد أو التقادم أو التلاشي.

h.faraneh@yahoo.com AddustourA@

عرض حال

النازية والصهيونية : تماثل في الصعود !! (2)

محمد داودية
dnshme@hotmail.com

تكشف لنا حلقات مسلسل «هتلر- دائرة الشيطان» الموجود على «نتفلكس»، انه ما كان في وسع هتلر أن يهيمن على 70 مليون ألماني لولا عصبة من الرجال الطموحين المتملقين: ديتريخ ايكارت، ورودلف هيس، ورينهارد هايدرش، وهنريك هملر (أبو الهولوكوست) وهيرمان غورينغ، وغوبلز، ومارتن بورمان، وآرنست روم، وآلبرت شبير.

سخّر الحزبُ النازي مقدرات ألمانيا الهائلة، البشرية المالية والصناعية والزراعية والعلمية وسخّر ابناءها للتصنيع العسكري الذي كان محظوراً بموجب معاهدة فرساي المذلة: الطائرات والدبابات والطرادات وحاملات الطائرات والغواصات والصواريخ.

وبنى الحزب النازي من أبناء المانيا جيش «الفيرماخت» وكان عديده سنة 1941 نحو 5.4 مليون مقاتل، استعداداً للثأر والغزو الذي بدأ في أيلول 1939 باحتلال بولندا، واحتلال الدنمارك والنرويج في نيسان 1940، واحتلال بلجيكا ولكسمبورج وفرنسا وهولندا في أيار 1940، واحتلال يوغسلافيا واليونان في نيسان 1941.

لقد هلك 9 ملايين عسكري ألماني في تلك الحرب، وتمت تسوية مدن المانيا بالأرض، واستسلمت المانيا، التي أوهم النازيون شعبَها أنها فوق الجميع، بلا قيد إلى الجنرال الأميركي دوايت آيزنهاور وإلى المارشال الروسي غيورغي جوكوف في 7 و 8 أيار 1945.

يحمل هذا المسلسل التاريخي عِبراً ومآسيَ بليغة، المذهل أنها عِبَرٌ متكررة حرفياً، لم يستفد منها القادة ولا الشعوب عبر التاريخ، ومن ذلك الأحزاب النازية الأوروبية الجديدة، والأحزاب والحركات والأنظمة الشمولية الأحادية في مختلف أرجاء العالم.

ويحمل المسلسل أيضاً تحذيراً من تكرار نفس المصير إلى القيادات الإسرائيلية المتتابعة، التي تمضي بتهور، على خطى الدولة العسكرية، والمسارات النازية، ويهودية الدولة، وبله التمييز العنصري، وأوهام التفوق العرقي المتعجرفة.

ان ثيمة هذا المسلسل هي ان الاحتلال إلى انهيار وزوال.

وحيث ان الاحتلال النازي لأوروبا لم يكن قَدرا، فإن الاحتلال الإسرائيلي للضفة الغربية والقدس والهضبة السورية ليس قَدراً، وانه لن يفلت من مكر التاريخ وعدله.

يتكون المسلسل من عشر حلقات:

الأبطال المذهونون، إعادة التجميع، سقوط آرنست روم، صعود معاداة السامية، مجموعة بيرغوف، جنون رودلف هيس، صعود وسقوط رينهارد هايدرش، صعود المتملقين، بداية النهاية، والانهيار.

ليبيا : توترات وانتشار أمني في طرابلس إثر مواجهات مسلحة

طرابلس- اندلعت مواجهات مسلحة في عدة أحياء بالعاصمة الليبية طرابلس بين قوتين أمنيتين تتبع إحداهما لحكومة الوحدة الوطنية والأخرى للمجلس الرئاسي؛ حسبما أفاد مصدر أمني.

وذكر مصدر في وزارة الداخلية بحكومة الوحدة الوطنية، مفضلا عدم الكشف عن اسمه، أن «مواجهات مسلحة اندلعت في أحياء بطرابلس بين جهاز الردع لمكافحة الجريمة والإرهاب التابع للمجلس الرئاسي واللواء (444) التابع لحكومة الوحدة».

وأضاف المصدر أن «المواجهات مستمرة بالقرب من مستشفى الطبي ومنطقة عين زارة جنوبي العاصمة».

وفي السياق ذاته، أفاد شهود عيان بانتشار عدة سيارات مسلحة تابعة لجهاز «الردع» واللواء «444» في عدة أحياء بطرابلس من بينها صلاح الدين، وعين زارة، وطريق الشط.

من جانبه، قال الناطق باسم مركز طب الطوارئ، مالك مرسيط، إن «عدد من سيارات الإسعاف تتجه إلى منطقة عين زارة على خلفية التوترات الأمنية فيها».

وأشار مرسيط في تصريحات له إلى إعلان مركز طب الطوارئ والدعم حالة النفير العام في العاصمة.

ولم تصدر حكومة الوحدة الوطنية أو المجلس الرئاسي أي بيان بشأن هذه المواجهات المسلحة.

مما يذكر أنه في 28 أيار/ مايو الماضي شهدت طرابلس اشتباكات استمرت لساعات بين جهاز الردع لمكافحة الجريمة والإرهاب واللواء «444» على خلفية اعتقال الأول لأحد القادة التابعين للواء «444». وكالات

القول الفصل

عوني الداوود

وضع جلالة الملك عبدالله الثاني يوم أمس النقاط على الحروف حاسما جدلا أخذ وقتا طويلا وعلى كافة الأصعدة جرّاء مشروع قانون الجرائم الالكترونية الذي صدر أخيرا في الجريدة الرسمية، بعد صدور الارادة الملكية السامية بالموافقة عليه من بين ستة قوانين نشرت في الجريدة الرسمية الاحد الماضي.

لقاء جلالة الملك يوم أمس رئيسة وأعضاء مجلس أمناء المركز الوطني لحقوق الإنسان، ونقيب الصحفيين الأردنيين في قصر الحسينية، حمل رسائل مهمة لا بد من التوقف عندها وفي مقدمتها:

1 - اللقاء في حد ذاته، وبحضوره المتمثل بـ (رئيسة وأعضاء مجلس أمناء المركز الوطني لحقوق الإنسان ونقيب الصحفيين) مهم عقب اقرار قانون الجرائم الالكترونية، ليكون الحديث من رأس الدولة مباشرة، الى الجهات التي تعتبر مظلة لحقوق الانسان وللحريات والاعلام في المملكة.

2 - القول الفصل جاء خلال تأكيدات جلالة الملك على:

أ)- أن مكافحة الجرائم الإلكترونية يجب ألا تكون على حساب حق الأردنيين في التعبير عن رأيهم أو انتقاد السياسات العامة.

ب)-..مع ضرورة مواجهة الإساءات المخالفة للأخلاق والتجاوزات على القوانين.

ج)- الأردن ملتزم بالتعددية السياسية والإعلامية.

د)- الأردن ليس دولة تعسفية ولن يكون أبدا، «وتاريخنا يشهد على ذلك».

3 - ولطمأنة الجميع فقد أشار جلالة الملك الى :

أ) - أن تطبيق قانون الجرائم الإلكترونية سيكون العامل الحاسم في الحكم عليه.

ب)-..ومراجعة بعض بنوده، بالتعاون مع الجميع، كما هو الحال في باقي التشريعات.

ج)- توجيه الحكومة إلى مراجعة مشروع قانون ضمان حق الحصول على المعلومات، بما يكفل حق الجميع في الحصول على المعلومات الصحيحة والدقيقة وبشكل سريع مما يساهم في الرد على الإشاعات والأخبار الكاذبة.

4 - ومن أجل المشاركة، وحتى تقوم كل جهة بدورها فقد لفت جلالة الملك إلى أهمية مركز حقوق الإنسان كمؤسسة وطنية، ودوره الأساس في تعزيز ثقافة حقوق الإنسان ونشرها، مؤكدا جلالته أهمية الاستمرار في بذل الجهود بهذا الاتجاه.

- باختصار فإن جلالة الملك قد حسم الجدل حول قانون الجرائم الالكترونية بالتأكيد على أنّ (التطبيق) هو العامل الحاسم في الحكم على القانون ومراجعة بعض بنوده، كما أن القانون لن يكون على حساب حق التعبير أو انتقاد السياسات العامة، وأن الاردن ملتزم بالتعددية السياسية والاعلامية، ولذلك فهو جاد بتنفيذ مسارات التحديث السياسي والاقتصادي والإداري، وأن الأردن يمضي قدما نحو انتخابات برلمانية بمشاركة حزبية واسعة، العام المقبل، تأكيدا على الالتزام بالتحديث السياسي كضرورة «بالرغم من التشكيك بذلك من قبل بعض الفئات» - كما قال جلالة الملك -.

أكثر من ذلك فمن أجل سحب البساط من تحت مطلقي الاشاعات المتذرعين بغياب المعلومة، فقد وجّه جلالته الحكومة إلى مراجعة «مشروع قانون ضمان حق الحصول على المعلومات»، وبما يكفل حق الجميع في الحصول على المعلومات الصحيحة والدقيقة و(بشكل سريع) وهذه نقطة مهمة لأن التأخر بالرد أو التوضيح أو ايصال المعلومة الصحيحة في وقتها يخلق بيئة خصبة للاشاعات.. في حين تساهم سرعة الرد بالمعلومة الصحيحة بالحد من الإشاعات والأخبار الكاذبة.

الأردن اليوم أمام استحقاقات، بدأت مع اطلاق رؤى الاصلاح الثلاث «السياسية والاقتصادية والادارية»، وتتسارع الخطى مع قرب الاستحقاق الاصلاحي السياسي المنتظر والمتمثل بالانتخابات البرلمانية المقبلة العام 2024 وبمشاركة حزبية واسعة، يعوّل فيها على مشاركة أفضل للمرأة والشباب، وهذه الاجواء الاصلاحية بحاجة الى أفق رحب من الحريات وابداء الرأي والرأي الآخر وهذا لن يحد منه قانون الجرائم الالكترونية مع تأكيدات جلالة الملك بالالتزام (بالتعددية السياسية والاعلامية).

بقي أن أشير الى دور العديد من الجهات الرسمية والاهلية بشرح قانون الجرائم الالكترونية الذي تغيب كثير من تفاصيله على قطاع كبير من المجتمع وفي مقدمتهم الشباب، وهنا يأتي دور «مركز حقوق الإنسان» وغيره من الجهات المعنية، بما فيها وسائل الإعلام المتعددة والمنظمات الاهلية والحقوقية، من أجل شرح بنود القانون وآليات التعامل مع بنوده، بما يساهم بالفعل في الحدّ من الجرائم الالكترونية التي ترتكب دون الحد من حرية التعبير والنقد المسؤول.

adawoud@addustour.com.jo AddustourA@

مستوطنون يقتحمون الأقصى والاحتلال يغلق الأغوار الشمالية ويعتقل 19 فلسطينيا

استشهاد فلسطينيين برصاص الاحتلال جنوب أريحا

فلسطين المحتلة - أعلنت وزارة الصحة الفلسطينية، عن استشهاد شاب وفتى، برصاص قوات الاحتلال الإسرائيلي، التي اقتحمت مخيم عقبة جبر جنوب مدينة أريحا.

وأوضحت الوزارة، في بيان، أن قوات من جيش الاحتلال اقتحمت مخيم عقبة جبر في أريحا، وأطلقت الرصاص الحي تجاه المواطنين، ما أدى إلى إصابة الطفل قصي عمر الولجي (16 عاما) من سكان المدينة، ومحمد ربحي نجوم (25 عاما) وهو سكان مخيم عقبة جبر، وأعلن عن استشهادهما لاحقا.

وبذلك ترتفع حصيلة الشهداء الذين ارتقوا على أرض مخيم عقبة جبر منذ مطلع العام الحالي إلى 11 شهيدا.

من ناحية ثانية اقتحم عشرات المستوطنين المتطرفين اليهود، باحات المسجد الأقصى المبارك - الحرم القدسي الشريف بمدينة القدس المحتلة، وذلك من جهة باب المغاربة، بحراسة مشددة من شرطة الاحتلال الإسرائيلي.

وقالت دائرة الأوقاف الإسلامية بالقدس، في بيان، ان المستوطنين المقتحمين نفذوا جولات مشبوهة وأدوا طقوسا تلمودية في باحات الأقصى وتلقوا شروحات عن «الهيكل المزعوم».

ويتعرض المسجد الأقصى لاقتحامات المستوطنين يوميا على فترتين صباحية ومسائية باستثناء يومي الجمعة والسبت، في محاولة لفرض التقسيم الزماني والمكاني في المسجد الأقصى المبارك.

الى ذلك أغلقت قوات الاحتلال الإسرائيلي، البوابة الحديدية شرق مناطق عاطوف والرأس الأحمر في الأغوار الشمالية المحتلة.

وقال مسؤول ملف الاستيطان في طوباس والأغوار معتز بشارات، في بيان، إن الاحتلال أغلق البوابة الحديدية التي تعد منفذا للمواطنين إلى مناطق مختلفة من الأغوار الشمالية، موضحا أن جرافة تابعة للاحتلال تعمل في الخندق المقام منذ أوائل انتفاضة الأقصى، والفاصل بين أراضي سهل البقيعة الشرقية، وعاطوف، والرأس الأحمر المستهدفة بالاستيطان والمعسكرات الاحتلالية.

وعلى صعيد آخر، شنت قوات الاحتلال الإسرائيلي، حملة مداهمات وتفتيشات واقتحامات واعتقالات واسعة في مناطق مختلفة بالضفة الغربية ومدينة القدس المحتلة، تخللتها مواجهات في بعض المناطق واعتقالات طالت تسعة عشر فلسطينيا.

وقال نادي الأسير الفلسطيني، في بيان، إن قوات الاحتلال اعتقلت هؤلاء المواطنين، حيث جرى تحويلهم للتحقيق لدى الأجهزة الأمنية للاحتلال، وذلك بحجة المشاركة في أعمال مقاومة شعبية.

وتركزت الاقتحامات والاعتقالات في محافظات الخليل، وبيت لحم، ورام الله والبيرة وجنين ونابلس وأريحا وأحياء عدة بالقدس الشرقية المحتلة، تم خلالها اقتحام عشرات المنازل والعبث بمحتوياتها، إضافة الى إخضاع قاطنيها لتحقيقات ميدانية بعد احتجازهم لساعات. وكالات

«تنظيم الاتصالات» تحذر من رسائل إلكترونية

عمان @AddustourNews

حذرت هيئة تنظيم قطاع الاتصالات المواطنين من رسائل إلكترونية يتم تداولها عبر تطبيقات ومنصات التواصل الاجتماعي تدّعي وجود مراقبة وتسجيل للمكالمات والاتصالات.

ودعت الهيئة في منشور عبر صفحتها الرسمية على مواقع التواصل الاجتماعي، أمس الثلاثاء، المواطنين إلى عدم الانقياد وراء الرسائل المتداولة التي تحتوي معلومات مضللة والتحقق من صحة الرسائل بالاتصال مع الجهات المعنية.

«إدارية النواب» تلتقي رئيس صندوق استثمار أموال الضمان الاجتماعي

«الضمان»: الحكومة ملتزمة بسداد الديون لصالح الصندوق دون أي تأخير

كناكرية : 20 % ارتفاع صافي الدخل المتحقق من الاستثمارات

عمان – أكد رئيس صندوق استثمار أموال الضمان الاجتماعي عز الدين كناكرية، أن الحكومة ملتزمة بسداد الديون التي عليها لصالح الصندوق في المواعيد المحددة دون أي تأخير.

وبين كناكرية، أن موجودات الصندوق بلغت حوالي 14.3 مليار دينار نهاية الربع الثاني من العام الحالي، مقارنة مع 13.8 مليار دينار نهاية العام الماضي، وبنسبة نمو بلغت حوالي 4 بالمئة، مضيفاً أن صافي الدخل المتحقق من الأدوات الاستثمارية المختلفة، ارتفع بنسبة حوالي 20 بالمئة ليصل إلى 447مليون دينار، كما في نهاية الربع الثاني من العام الحالي، مقارنة مع 371 مليون دينار لنفس الفترة من العام الماضي.

جاء ذلك خلال لقاء اللجنة الإدارية النيابية خلال لقاء اللجنة، امس الثلاثاء، رئيس صندوق استثمار أموال الضمان الاجتماعي عز الدين كناكرية، وممثلين عن الصندوق.

6500
فرصة عمل مباشرة وفرتها استثمارات الصندوق المباشرة

وقال كناكرية إن الصندوق يدير استثماراته بشكل مسؤول، للمساهمة في تحقيق الاستدامة المالية للمؤسسة العامة للضمان الاجتماعي، لتتمكن من تعزيز منظومة الحماية الاجتماعية للأجيال المقبلة من المشتركين والمتقاعدين.

وأضاف أن تقارير الاستدامة تعكس بشفافية التقدم الذي يحرزه الصندوق في تبني منظور طويل الأجل لأثر أعماله واستثماراته ماليا ومؤسسيا وبيئيا واجتماعيا، والتزامه باتخاذ إجراءات فاعلة بهدف ايجاد أثر إيجابي مستدام لهذه الاستثمارات.

وأوضح، أن هذا الارتفاع جاء بشكل رئيس من محفظة السندات بقيمة 231 مليون دينار، ومحفظة الأسهم بقيمة 146.5 مليون دينار، ومحفظة أدوات السوق النقدي بقيمة 56.6 مليون دينار، إضافة إلى عوائد محافظ القروض والاستثمارات العقارية.

وحول الاستثمار بسندات الخزينة، أكد كناكرية أن الاستثمار بها يعتبر استثمارا آمنا، كونها أدوات منخفضة المخاطر، وذات عائد مجد وثابت ومضمون، كما أنها تعتبر أداة خروج مرنة نسبياً في حال الرغبة ببيعها.

وقال «عالميا، تقوم صناديق التقاعد بالاستثمار في هذه الأدوات ويعتمد ذلك على عدة عوامل أهمها، حجم وآجال الالتزامات للمتقاعدين ومعدلات الأعمار في تلك الدول».

وتابع كناكرية، أن استثمارات الصندوق تتوزع في قطاعات حيوية أبرزها القطاع المصرفي، التعدين، الصناعات الدوائية، الطاقة، السياحة، الزراعة، التطوير العقاري، والمناطق التنموية، إضافة إلى تمويل مشاريع بنية تحتية في قطاعات الصحة والنقل والخدمات عبر نافذة التأجير التمويلي.

100 ألف
فرصة عمل وفرتها استثمارات الصندوق غير المباشرة

وتوفر استثمارات الصندوق المباشرة في عدد من القطاعات حوالي 6500 فرصة عمل مباشرة نوعية للأردنيين، كما توفر استثمارات الصندوق غير المباشرة في الشركات، والمشاريع التي تستثمر بها تلك الشركات ما يزيد على 100 ألف فرصة عمل مباشرة، إضافة إلى فرص العمل غير المباشرة في قطاعات مرتبطة بتلك الاستثمارات، مؤكدا أن استثمارات الصندوق تتوزع جغرافيا على مختلف محافظات المملكة.

وأشار كناكرية، إلى الجهود التي يتم بذلها لتعظيم حجم وقيمة موجودات الصندوق، مبينا أنه تم أخيرا الافتتاح التجريبي لأحد الفنادق المملوكة للضمان الاجتماعي بعد توقيع عقد مع مستثمر محلي لإعادة تشغيله تحت اسم تجاري «عمان برادايس»، والذي يوفر 100 فرصة عمل دائمة لعمالة محلية مدربة ومؤهلة.

وبخصوص المشاريع المستقبلية، أكد كناكرية أهمية وجود مستثمرين ماليين وفنيين لإقامة مشاريع كبرى بالشراكة مع الصندوق، واستعرض عدد من المشاريع التي سيتم تنفيذها في المرحلة المقبلة، ومنها اقامة فندق من تصنيف أربع نجوم في المنطقة المحاذية لفندق انتركونتيننتال العقبة، ودراسة فرص تطوير عدد من الأراضي المملوكة للضمان الاجتماعي في مدينة العقبة لإنشاء مشاريع جديدة سياحية وترفيهية وتجارية تلبي تطلعات السياح، ودراسة عدد من الفرص الاستثمارية الواعدة في قطاع التعدين والطاقة ، إضافة إلى اهتمام الصندوق بالاستفادة من الفرص الاستثمارية الواعدة ومنها مشاريع الشراكة بين القطاعين العام والخاص ومشاريع رؤية التحديث الاقتصادي.

وكان رئيس اللجنة الإدارية النيابية، المهندس يزن الشديفات، قد أكد في بداية اللقاء ، أهمية دور صندوق استثمار أموال الضمان الاجتماعي في تنمية أموال مشتركي الضمان والمحافظة عليها.

ودعا ، إلى ضرورة الاستثمار في الطاقة المتجددة، والمشاريع ذات الجدوى الاقتصادية، والتي من شأنها التخفيف من وطأة أعداد المتعطلين عن العمل.

كما دعا الشديفات، إلى الاستفادة من مشروع قانون الملكية العقارية، الذي أقره مجلس النواب أمس الاول الاثنين، بعد مروره بمراحله الدستورية، فضلا عن مطالبته برفع قيمة مبلغ السلف الممنوحة لمتقاعدي الضمان، مؤكدًا أهمية التوجه نحو الاستثمار في السياحة، كـ«تلفريك» عجلون، وتأهيل البنية التحتية فيه لجذب مزيد من السياح.وأوصت «إدارية النواب»، الحكومة بضرورة تخصيص نسبة لا تقل عن 25 بالمئة لصندوق الاستثمار في المشاريع الاستثمارية الكبرى ومشاريع الشراكة من رأس مال شركة المشاريع.

من جهتهم، شدد النواب: رائد الظهراوي، هايل عياش، علي الطراونة، امغير الدعجة، عودة النوايشة، على ضرورة أن يتبنى الصندوق إنشاء مشاريع تنموية استثمارية في المحافظات للتخفيف من حدة البطالة. **(بترا)**

14.3 مليار دينار
موجودات الصندوق نهاية الربع الثاني من العام الحالي

القواسمي لـ «الدستور»: أسعار المستلزمات الدراسية بمتناول اليد

عمان – أنس الخصاونة @AddustourNews

قال عضو غرفة تجارة عمان أسعد القواسمي، ان الطلب على مستلزمات المدارس من قرطاسية وملابس واحذية ما زال متواضعاً، رغم توفر المستلزمات بالسوق المحلية وبقيمة تقارب 35 مليون دينار.

وأضاف القواسمي لـ«الدستور» ان الاسواق المحلية انهت استعداداتها بعرض كافة متطلبات العودة للمدارس لاستقبال العام الدراسي الجديد، مشيرا الى قيام تجار التجزئة بتوفير كافة الاحتياجات وبما يتناسب مع القدرات الشرائية للمواطنين.

ولفت ان الاسعار لهذا العام مماثلة للأعوام السابقة، لافتا الى أن تكلفة تجهيز الطالب في المدارس الحكومية، من حيث الزي والحقيبة وبدلة الرياضة ومستلزمات أخرى، تبلغ ما يقارب 35 – 40 ديناراً.

وبين أن أسعار الزي المدرسي للمدارس الحكومية، تتراوح ما بين 6 – 10 دنانير بحسب الفئة العمرية، في حين تختلف أسعار الزي المدرسي للمدارس الخاصة، بحسب عدد القطع، كما ان متوسط سعر الحقائب المدرسية تتراوح بين 4 – 10 دنانير حسب حجم الحقيبة وجودتها.

وتوقع القواسمي ان يشهد الاسبوع المقبل نشاطا اكبر وطلبا على مختلف مستلزمات المدارس بالتزامن مع بدء العد التنازلي لعودة الطلاب إلى مدارسهم مع بداية شهر ايلول المقبل.

«الضمان»: إمكاناتنا وخبراتنا الفنية والتأمينية بخدمة الفلسطينيين

عمان @AddustourNews

أكد مدير عام المؤسسة العامة للضمان الاجتماعي الدكتور محمد الطراونة، استعداد المؤسسة لوضع جميع إمكاناتها الفنية والتأمينية وخبراتها وتجاربها المتعلقة بالضمان والتأمينات، تحت تصرف الأشقاء الفلسطينيين.

وأضاف في بيان صحفي أمس الثلاثاء، « أننا تعلّمنا في مدرسة الهاشميين أن نقدّم كل ما لدينا من خبرات وإمكانيّات لخدمة الأشقّاء العرب والشقيقة فلسطين، للاستفادة من التجربة الأردنية في جميع المجالات».

وأكد خلال استقباله وفداً رسمياً يُمثل هيئة التقاعد الفلسطينية برئاسة رئيس الهيئة الدكتور ماجد الحلو، الاستعداد التام لمساعدة الأشقاء الفلسطينيين في مختلف النواحي التي من شأنها تطوير وتحسين مستوى الحماية والمنافع والخدمات والإجراءات والآليات المتعلقة بالتقاعد والضمان الاجتماعي.

وأشار إلى أن التعاون والتنسيق المشترك بين جميع مؤسسات التأمينات الاجتماعية في العالم العربي، يدفع إلى تطوير عمل هذه المؤسسات بما يخدم المشمولين بها والنهوض بمستوى الحماية الاجتماعية للمواطن العربي، مضيفاً أن المؤسسة خلال السنوات الماضية كانت قد تواصلت مع الأشقاء الفلسطينيين في هيئة التقاعد الفلسطينية، واطلعتهم على تجاربها في هذا المجال، ونحن مستمرون في تعزيز الشراكة واستمراريتها ونقل الخبرات الأردنية لرسمها في هيئة التقاعد الفلسطينية.

وقدّم الطراونة، عرضاً حول دور المؤسسة في تعزيز منظومة الحماية الاجتماعية بالمملكة ورسالتها على الصعد الاجتماعية والإنسانية والاقتصادية، وتجربتها في مد مظلة الحماية لجميع الأفراد والمنشآت، متطرقاً للإجراءات والتشريعات والأنظمة المتبعة بالمؤسسة والمبادرات والمنافع التأمينية ودراساتها الإكتوارية.

واكد أن استراتيجية المُؤسسة قائمة على الشمولية الاجتماعية والوصول بمظلة الضَّمان إلى كلّ عامل ومواطن، وأن الجميعَ شركاء في إنجاح مؤسسة الضَّمان، بصفتها مؤسسة وطنية رائدة تُعنى بتأمين حياة كريمة لشريحة واسعة من المواطنين والعاملين على أرض المملكة.

بدوره، قال الحلو، إنَّ المؤسسة لها خبرات فنيّة كبيرة ورائدة على صعيد التشريعات والإجراءات والأنظمة والدراسات المتعلقة بقضايا الضمان وتعدّ مهمة لنا نظراً لتشابه الظروف الاجتماعية والاقتصادية بين البلدين، ما يسهّل علينا نقل وتطبيق هذه التجربة.وأكد أن الخبرة المتراكمة لمؤسسة الضمان الأردنية خلال 45 عاماً، تجعلها مصدراً أساسياً للاستفادة الدائمة منها وهو ما تعززه هذه الزيارة لهذه المؤسسة العريقة التي تهدف إلى الاطلاع على التجربة الأردنية في مجال الضمان الاجتماعي والتعرف على واقع المؤسسة والأنظمة والإجراءات التي تنظّم عملها، وكيفية إدارتها والإنجازات المتحققة بهذا المجال، مشيداً بالنقلة النوعية التي تشهدها المؤسسة، مبدياً رغبته بتعزيز واستمرار الشراكة والتدريب مع مؤسسة الضمان واستضافة خبراء المؤسسة في هيئة التقاعد لغايات تدريب كوادرها. واطّلع الوفد الزائر الذي ضمّ مدير عام الشؤون المالية بالهيئة صهيب أبو الطيب، ومدير دائرة النظم والتحليل سامر زايد، ومدير دائرة الدراسات والتخطيط محمد الخطيب، على تجربة إدارات المؤسسة في مجال الإعلام وتكنولوجيا ونظم المعلومات والمالية والدراسات والتقاعد والعمليات والموارد البشرية والقضايا والتحصيل وفرع عمان المركز، ضمن برنامج أعدته المؤسسة لهم على مدى ثلاثة أيام، وعبروا عن شكرهم لمؤسسة الضمان لاطلاعهم على تجاربها وخبراتها، مؤكدين فخرهم واعتزازهم بالدور الريادي الذي تضطلع به المؤسسة في المجتمع الأردني.

بنسبة نمو 18 %
4.516 مليون مترمربع زيادة مساحات الأبنية المرخصة خلال النصف الأول

عمان @AddustourNews

ارتفع إجمالي مساحات الأبنية المرخصة الى نحو 4.516 مليون متر مربع في النصف الأول من 2023، مقارنة مع 3.827 مليون متر مربع خلال نفس الفترة من 2022، وبنسبة نمو 18%.

وحسب بيانات دائرة الاحصاءات العامة، فقد بلغ إجمالي عدد رخص الأبنية الصادرة في المملكة 11.645 رخصة خلال النصف الأول مقارنة مع 11.137 رخصة خلال نفس الفترة من 2022، بزيادة نسبتها 4.6%.

وعلى صعيد اغراض الترخيص، فقد بلغت مساحة الأبنية المرخصة للأغراض السكنية خلال النصف الأول نحو 3.81 مليون متر مربع، مقارنة مع نحو 3.16 مليون متر مربع خلال نفس الفترة من عام 2022، بزيادة نسبتها 20.6%، في حين بلغت مساحة الأبنية المرخصة للأغراض غير السكنية نحو 703 ألف متر مربع، مقارنة مع نحو 664 ألف متر مربع خلال نفس الفترة من عام 2022، بزيادة نسبتها 5.9%. وقد شكلت مساحة الأبنية المرخصة للأغراض السكنية خلال النصف الأول ما نسبته 84.4% من إجمالي مساحة الأبنية المرخصة، في حين شكلت مساحة الأبنية المرخصة للأغراض غير السكنية ما نسبته 15.6% من إجمالي مساحة الأبنية المرخصة.

وعلى مستوى الأقاليم، استحوذ إقليم الوسط على 67% من إجمالي مساحة الأبنية المرخصة في المملكة، في حين بلغت حصة إقليم الشمال ما نسبته 24.5% وإقليم الجنوب ما نسبته 8.5%.

واما بالنسبة للتوزيع النسبي للمساحات المرخصة للاغراض السكنية حسب المحافظات، فقد سجلت محافظة جرش اعلى نسبة اذ بلغت 14.7%، وبمساحة مقدارها 0.528 م2 لكل فرد، فيما سجلت محافظة مادبا اقل نسبة من حصة الفرد للمساحات الجديدة المرخصة حيث بلغت 3.7%، وبمساحة مقدارها 0.132 م2 لكل فرد.

وشكلت المساحة المرخصة للأبنية الجديدة والإضافات على الأبنية القائمة ما نسبته 65.5% من إجمالي مساحة الأبنية المرخصة خلال النصف الأول من عام 2023، في حين شكلت المساحة المرخصة للأبنية القائمة ما نسبته 34.5%.

وبلغ إجمالي مساحة الأبنية المرخصة للأبنية الجديدة والإضافات على الأبنية القائمة نحو 2959 ألف متر مربع، مقابل نحو 2452 ألف متر مربع خلال نفس الفترة من عام 2022، بزيادة نسبتها 20.7%.

ارتفاع التصدير بنسبة 10.1 %
قطر تستورد 72 طنا من التمور الأردنية في 7 أشهر

الدوحة – يشهد قطاع تجارة التمور ارتفاعًا ملحوظًا في واردات قطر من المنتجات والسلع الغذائية الأردنية.

ووفقًا لتحليل أجرته وكالة الأنباء الأردنية (بترا) استند لأحدث الأرقام والإحصائيات الصادرة عن جهاز التخطيط والإحصاء القطري، فقد ارتفعت كميات استيراد التمور الأردنية إلى السوق القطري بنسبة جيدة بلغت 10.1 في المئة خلال أول سبعة أشهر من العام الحالي.

وبلغ إجمالي حجم مستوردات السوق القطري من التمور الأردنية بجميع أنواعها منذ مطلع العام الحالي، وحتى نهاية الشهر الماضي، نحو 72 طنا، ارتفاعا من 64.7 طن خلال الفترة المقابلة من عام 2022، و57.6 طن خلال ذات الفترة من عام 2021.

ويؤكد تجار تمور وأصحاب شركات استيراد وتصدير في قطر، أن هذا الارتفاع المتنامي في حجم مستوردات قطر من السلع والمنتجات الغذائية المنتجة في الأردن، إنما يعكس مستوى النمو الإيجابي للتعاون الاقتصادي بين البلدين الشقيقين، والجهود المستمرة لتعزيز العلاقات الثنائية في المجالات التجارية.

وتستورد قطر مختلف أصناف التمور الأردنية الرطبة والجافة، لكن أبرز مستورداتها تتركز على صنف المجهول في المرتبة الأولى والبرحي بدرجة أقل.

وتتميز التمور الأردنية بتنافسيتها الكبيرة من حيث الجودة والأسعار في ذات الوقت، ما يجعلها من أهم الأصناف المفضلة لشريحة واسعة من المستهلكين في السوق القطري مقارنة بأنواع وأصناف عديدة تستوردها قطر من الخارج خاصة من السوق الأميركي.

وعزا التجار القطريون الذين تحدثوا لوكالة الأنباء الأردنية، الارتفاع المتصاعد لمستوردات قطر من التمور الأردنية، إلى عوامل متعددة، منها جودة التمور الأردنية العالية وتنوع أصنافها، وقوتها التنافسية، إضافة إلى التوافق في معايير الجودة والسلامة الغذائية بين قطر والأردن.

وأكدوا أن استمرار نمو تجارة قطر مع الأردن بشكل عام، إنما يعكس اهتمام قطر بتعزيز التعاون الاقتصادي الثنائي مع الأردن، وتعزيز جهود الارتقاء بمعدلات هذه التجارة إلى مستوى الطموحات المشتركة.

وأشار هؤلاء التجار إلى أن وتيرة استيراد التمور الأردنية، ستشهد ارتفاعا ملحوظا خلال الفترة المقبلة بالنظر إلى استمرار الطلب الكبير عليها في السوق القطري.

وشددوا على أن التمور الأردنية تصنف اليوم ضمن أجود وأفضل أنواع التمور التي تستوردها قطر سواء من الدول العربية أو الأجنبية، موضحين أن تمر المجهول الأردني يستقطب شريحة واسعة من المستهلكين من أصحاب الذوق الرفيع من محبي الأصناف المتميزة من التمور.

وتعد التمور من المنتجات الزراعية الاستراتيجية في الأردن، حيث تشهد البلاد زيادة سنوية ملحوظة في معدلات الإنتاج والتصدير، وتعد أسواق الخليج من أبرز الوجهات الخارجية المستقبلة لصادرات الأردن من التمور. **(بترا)**

مطلوب فورا
لمؤسسة صحفية كبرى
مندوبين ومندوبات اعلان
للعمل لديها مع توفر
الخبرة في مجال التسويق
الاعلاني للصحف
للاستفسار يرجى الاتصال على الرقم:
0770458136
من الساعة ١٠ صباحا
وحتى الساعة ٣ مساء

الخرابشة : «التحول الطاقي» يخفف تكلفة الاستهلاك

عمان – أكد وزير الطاقة والثروة المعدنية صالح الخرابشة أن هناك فرصاً كبيرة للتعاون في ترشيد استهلاك الطاقة في مختلف القطاعات عبر تنفيذ برامج مماثلة لصندوق الطاقة المتجددة لترشيد الاستهلاك ودعم القطاعات من خلال أدوات متعددة.

وأشار الخرابشة في الحفل الختامي لمشروع «مية وطاقة» في إطار البرنامج الإقليمي متعدد الأطراف للتعاون عبر الحدود لدول حوض المتوسط التابع للاتحاد الأوروبي أمس الثلاثاء، الى أن ارتفاع تكاليف الطاقة على مختلف القطاعات الإنتاجية تستدعي العمل على تخفيضها وتخفيف الأعباء التي تتحملها.

وقال، إن البرامج التي يدعمها الاتحاد الأوروبي، تشكّل فرصة كبيرة للقطاعات، كونها تضم أكثر من دولة، وتتيح الاطلاع على تجارب هذه الدول، وتبادل الخبرات، وبناء الشراكات، وتطوير القطاعات من حيث الحلول الابتكارية والمستدامة.

ولفت إلى ضرورة مواكبة «التحول الطاقي» في العالم، عبر الاستفادة من تجارب مختلف الدول في الطاقة المتجددة وطرق تخزينها لاستخدامها لاحقا، معتبراً أن تجربة الاردن ما تزال محدودة في هذا المجال، مبينا أن الوزارة والجهات المعنية، تعمل على تطوير البيئة التشريعية الخاصة بالهيدروجين الأخضر، بهدف الوصول لإنتاج استراتيجي، بالتعاون مع الاتحاد الأوروبي.

من جهته قال النائب الأول لرئيس غرفة تجارة الأردن جمال الرفاعي، إن الأردن يسارع بقوة وبخطوات واسعة لزيادة الاعتماد على الطاقة المتجددة لتغطية الطلب المتزايد على الكهرباء، من خلال اللجوء إلى الاستثمار في الطاقة البديلة كونها من أبرز الحلول المستدامة التي تدعم التوجه العالمي في ما يتعلق بالمناخ.

وأضاف، إن القطاع التجاري ممثلا بغرفة تجارة الأردن انضم لمشروع «مية وطاقة» تأكيداً لأهمية تحفيز النشاط الاقتصادي، والمساعدة في خفض تكاليف التشغيل، بما ينعكس على أسعار الخدمات المقدمة للمواطنين.

بدوره بين منسق برنامج التعاون عبر الحدود في الاتحاد الأوروبي، عصمت كرادشة، أن البرنامج يمول 80 مشروعا في 13 دولة، منها 56 مشروعا بالأردن بقيمة إجمالية تصل إلى 22.5 مليون يورو، في مجالات البيئة ومكافحة التغير المناخي.

ولفت إلى أن الاتحاد الأوروبي، سيطلق برنامجاً جديدا في أيلول المقبل بقيمة تصل إلى 234 مليون يورو، معرباً عن تطلعه لمشاركة مختلف الجهات والمؤسسات فيه.

وأوضح أن البرنامج يهدف إلى دعم المشاريع الصغيرة والمتوسطة، و»تفجير» نتائج الأبحاث التي تنفذها الجامعات والمؤسسات، والاندماج الاجتماعي ومكافحة الفقر، عبر توفير فرص عمل وتدريب، خاصة للشباب والنساء، والحفاظ على البيئة ومكافحة التغير المناخي. **(بترا) عائشة عناني**

خلال لقاء حواري لـ«الوطنية للتشغيل» في العقبة

«سلطة العقبة»: القطاع الخاص يوفر فرص عمل حيوية بعيدا عن»الخدمة المدنية»

العقبة – ابراهيم الفرايه – نادية الخضيرات

@AddustourNews

تحت رعاية رئيس سلطة العقبة الاقتصادية الخاصة نايف حميدي الفايز، نظمت الوطنية للتشغيل والتدريب امس الاول في العقبة لقاءً حوارياً تحت عنوان «ملتزمون نحو الأفضل لشباب الأردن»، بالتعاون مع مشروع «التدريب المهني الموجه نحو التشغيل في مجال المهن الحرفية» المنفذ من قبل التعاون الدولي الألماني (GIZ) والممول من الوزارة الاتحادية الألمانية للتعاون الاقتصادي والتنمية (BMZ).

ورحب الفايز بالحضور الذين مثلوا الشركة الوطنية للتشغيل والتدريب والشركاء من التعاون الدولي الألماني (GIZ) وممثلها جورج درياق، ومدراء شركات القطاع الخاص التي استقطبت أعدادًا من المشتغلين بكافة القطاعات الاقتصادية والصناعية والسياحية.

وأضاف الفايز ان اللقاء الذي جمع أصحاب الاختصاص من القطاعين العام والخاص قد شكل بوتقة تمثل شكل التعاون المشترك لبناء ركائز عملية لننطلق منها نحو الاستمرارية التي تهدف البرامج الخاصة للدخول بها إلى القطاع الخاص ضمن مستويات الكفاءة عالية الجودة في مختلف أدوار العمل.

وأشار إلى فرص العمل التي تتأتى من قبل شركات القطاع الخاص وتشغيلهم في الوظائف الحيوية، بعيداً عن انتظار دورهم في ديوان الخدمة المدنية.

ونبه الفايز إلى دور سلطة العقبة الخاصة في دعم جميع البرامج المنفذة في العقبة، قائلا: نحن بتنا متفائلين بقوى التشغيل المتخصص لخدمة مدن الجنوب والعقبة، و سنقدم الرعاية لها، وسنصل إلى غايتنا في تشغيل الشباب، وستوفر الشركات المشاركة في تلك البرامج ما يحتاجه القطاع الخاص من الشباب المؤهل ليكونوا عناصر فاعلة في الأعمال المتخصصة، مشدداً على أن الجميع باتوا شركاء داعمين لهذا الصرح الذي يمثل الشركة الوطنية للتشغيل، والتي أصبحت من أكبر المواقع التدريبية عبر مساحة الوطن، والتي يرعاها جلالة الملك عبدالله الثاني حفظه الله.

من جهته اشار مدير عام الوطنية للتشغيل والتدريب العميد الركن عبد ربه الجرابعة الى اهتمام جلالة الملك عبد الله الثاني وسمو ولي عهده الأمين الامير الحسين بشباب الوطن وإيلائهم بالرعاية وتأهيلهم ومدهم بما يستحقونه من دعم لتمكينهم من خدمة وطنهم.

وشكر الجرابعة الجانب الألماني على دعمهم المتواصل وتشاركيته المميزة مع الوطنية للتشغيل والتدريب.

وأكد المشاركون على اهمية زيادة مشاركة القطاع الخاص في بناء البرامج التدريبية وتنفيذها، والاستفادة من بعض التجارب التي أثبتت نجاحها على المستويين الاقليمي والدولي بما ينسجم مع التوجهات والاستراتيجيات الوطنية في قطاع التعليم والتدريب المهني والتقني.

واطلع المشاركون على تطور سير العمل في إنشاء مجمع العقبة الوطني للتدريب المهني في محافظة العقبة والذي جاء ليكون نموذجاً فريدا للتدريب المهني النوعي، والمعتمد على أحدث التقنيات والتكنولوجيا الرقمية بالإضافة إلى المهارات المطلوبة في سوق العمل، والمساهمة في زيادة قابلية التشغيل للشباب الاردني.

وأشاد الحضور من جميع القطاعات بالدور التشاركي للوطنية للتشغيل والتدريب والتعاون الدولي الألماني «GIZ»، في بناء نماذج لشراكات حقيقية ومستدامة بين القطاعين العام والخاص، حيث يعد استحداث المجمع التدريبي خطوة رائدة ومتميزة وإيجابية نحو خلق بيئة محفزة لتعزيز القدرة التنافسية وتوفير فرص العمل في القطاعات الاقتصادية المختلفة في مدينة العقبة ومدن جنوب الأردن وبقية مدن المملكة.

ويأتي اللقاء ضمن سلسلة من الفعاليات والبرامج التي تهدف إلى تعزيز التعاون وتبادل الخبرات في مجال التدريب المهني والتقني، بهدف بناء مستقبل أكثر استدامة وازدهارًا للمجتمعات والشباب المهتمين بتطوير مهاراتهم ومستقبلهم المهني.

«الأردنية» تدرس ان يكون التدريس بالانجليزي

«الاقتصاد الرقمي» تطلق برنامجا لتمكين الشباب في الجامعات

عمان – أطلقت وزارة الاقتصاد الرقمي والريادة امس الثلاثاء، في مبنى كلية الملك عبدالله الثاني لتكنولوجيا المعلومات في الجامعة الأردنية برنامج (Co-Teaching) لتمكين الشباب في الجامعات الأردنية من التواصل مع الخبراء ورواد الأعمال الذين تفوقوا في تكنولوجيا المعلومات.

وقال رئيس الجامعة الأردنية الدكتور نذير عبيدات، خلال إطلاق البرنامج، إن دور الجامعات لم يعد محصورا بإعطاء الدرجات العلمية وحسب، بل عليها أن تعي ما تريده المجتمعات في الوقت الحاضر، وذلك لتضييق الفجوة بين المنتج الأكاديمي وأصحاب العمل.

وأضاف، إن الجامعة تعمل على تحسين المهارات الطلابية في جميع التخصصات والكليات من خلال دراسة تغيير أساليب التعليم، ونتاجات التعلم، وما نحتاج أن يتعلمه الطالب خلال دراسته في الجامعة.

وشدد عبيدات، على أن على الجامعات النظر في شخصية الطالب وشكله وفلسفته في الحياة ليكون قادرا على التعامل مع من حوله، إلى جانب لغته التي يجب أن تتناسب مع لغة العصر، مشيرا الى أن الجامعة تدرس حاليا أن يكون التدريس باللغة الإنجليزية لكافة التخصصات من السنة الأولى ولغاية السنة الرابعة.

بدوره، أكد وزير الاقتصاد الرقمي والريادة أحمد الهناندة أهمية برنامج (Co-Teaching) لتمكين الشباب في الجامعات الأردنية، والذي يهدف إلى توفير فرصة للشباب من مختلف الجامعات في المملكة للتواصل مع الخبراء ورواد الأعمال الذين تفوقوا في مجال التكنولوجيا.وأشار الى أهمية تمكين الشباب من التواصل مع الخبراء لاكتساب المعرفة، وضرورة إيمان الطلبة بأهمية المهارات الرقمية لوظائف المستقبل وسوق العمل، بموازاة التعلم المستمر، وتطوير المهارات في مجال التكنولوجيا. وكان الهناندة شارك طلبة كلية الملك عبدالله الثاني لتكنولوجيا المعلومات في إحدى قاعات المحاضرات قبل إطلاق البرنامج بحضور نائب رئيس الجامعة الأردنية لشؤون الكليات العلمية الدكتور أشرف أبو كركي الذي أكد ان هذه المشاركة دليل على أهمية الشباب الذي سيقود هذا العالم المتسارع في ثورته التكنولوجية، لافتا إلى أن العلم والمعرفة والقدرة على القيادة والتواصل والاتصال تعد مهارات مهمة للطلبة. **(بترا)**

المؤتمر الاقتصادي التاسع حول صناعة الأسمدة وتطورها السبت

عمان @AddustourNews

أعلنت الجمعية الأردنية للبحث العلمي والريادة والإبداع، عن عقد المؤتمر الاقتصادي التاسع بعنوان «دور الأردن في صناعة الأسمدة وتطورها:

الفرص والتحديات»، في عمّان السبت المقبل.

ودعت الجمعية، في بيان صحفي أمس الثلاثاء، الباحثين والمختصين إلى حضور المؤتمر الذي يناقش قضايا حيوية ومهمة تتعلق بصناعات الأسمدة والخروج بتوصيات وقرارات، تسهم برفع سوية هذا القطاع ورفعها لأصحاب القرار بالدولة للاستفادة منها وتعميمها.

وقال رئيس الجمعية الدكتور رضا الخوالدة، إن المؤتمر الذي يُعقد بالتعاون مع جامعة البترا، ويتناول محورين رئيسيين وهما:

واقع صناعة الأسمدة في الأردن، والاستثمار في قطاع الأسمدة والأمن الغذائي، يهدف إلى تحديد ملامح المرحلة التالية للاقتصاد الأردني، وما هي الطريقة التي يمكن بها استغلال الموارد الطبيعية التي تنعم بها المملكة في تحقيق الأمن الغذائي، وذلك انسجاماً مع رؤية التحديث الاقتصادي للمملكة، حيث تسعى الدولة من خلال الرؤية إلى تأسيس قاعدة اقتصادية واجتماعية متينة، والإسهام في تعزيز إمكانات واستدامة مسارات التنمية على المدى الطويل.

وأشار إلى أنَّ هذا المؤتمر سيشكّل حَجر الأساس ونقطة الرَّبط التي لطالما احتاجها الأردن ليعزّز كفاءة وفاعليّة الاعتماد على الذّات وتحقيق المصالح الوطنيّة، وتطوير قاعدته الاقتصاديّة، من خلال العديد من التوجُّهات المستقبليَّة للاقتصاد الوطنيّ، كما سيكون هذا المؤتمر المرجع العلمي لأصحاب القرار لاتخاذ أنسب القرارات فيما يتعلّق بقطاع الأسمدة ودوره الاستراتيجيّ في تحقيق الأمن الغذائي.

من جهته، أكد رئيس اللجنة التحضيرية للمؤتمر الدكتور سامر الرجوب، أهمية دور الأسمدة في تحقيق الأمن الغذائي، حيث يحتضن الأردن شركات كبرى ذات خبرة نوعية في هذا المجال، موضحًا أن صادرات قطاع الأسمدة الأردني ساهمت بما يقارب 7.6 بالمئة من مجموع الصادرات الوطنية في عام 2022، كما أن قطاع الأسمدة حقق نموًا في قيمة صادراته بلغ 44.2 في المئة خلال نفس العام.

وأشار إلى وجود فرص كبيرة للاستثمار في قطاع الأسمدة تساهم في تعزيز الأمن الغذائي ورفع معدلات النمو الاقتصادي وزيادة قيمة الصادرات، بما يُخفض مستوى العجز المزمن في الميزان التجاري، التي تُجسد انعكاسًا لرؤية جلالة الملك عبدالله الثاني ابن الحسين، والذي كان أول من سلّط الضوء على أن تحقيق الأمن الغذائي يُساهم في تحقيق الأمن الوطني.

وسيعرض المؤتمر العديد من الأوراق البحثية بمشاركة مسؤولين ومختصين وباحثين، حيث تناقش الجلسة الأولى ورقة بعنوان «الأسمدة المتخصصة وتصنيعها» يقدمها وزير الزراعة الأسبق الدكتور فايز الخصاونة، وورقة بعنوان «إضاءات على المركز الوطني للبحوث الزراعية وتقاطعاته مع قطاع الأسمدة» يقدمها مدير عام المركز الوطني للبحوث الزراعية الدكتور نزار حداد، وورقة حول «صناعة الأسمدة المتخصصة الفرص المتاحة والكامنة» يقدمها نقيب تجار ومنتجي المواد الزراعية المهندس محمد لؤي بيبرس.

وتناقش الجلسة الثانية ورقة بعنوان «دور الأردن في صناعة الأسمدة وتطورها– تحقيق الأمن الغذائي العربي» يقدمها الدكتور فاضل الزعبي، وورقة بعنوان «حلول صديقة للبيئة منخفضة الانبعاثات الكربونية لصناعة الأسمدة والزراعة» يقدمها عضو مجلس إدارة مجموعة المناصير/الرئيس التنفيذي لشركة عفرا للتعدين المهندس وائل أبو ارميلة، وورقة بعنوان «الإدارة المتكاملة للأسمدة لتعزيز الأمن الغذائي» يقدمها الدكتور منير الروسان.

«العربي» يواصل التعاون مع أكاديمية الملكة رانيا لتدريب المعلمين

عمان @AddustourNews

واصل البنك العربي تعاونه مع أكاديمية الملكة رانيا لتدريب المعلمين، من خلال دعمه لبرامج الأكاديمية التي تهدف إلى تنمية مهارات المعلمين، وتزويدهم بالمعرفة والدعم الضروري لتحسين نوعيّة التّعليم وفاعليّة المعلّمين في الصفوف الدراسية باعتبارهم الركيزة الأساسية في بناء المجتمع، إذ أسهم البنك في تدريب ما يزيد على 1000 معلم ومعلمة من أقاليم المملكة كافة.

ويأتي التعاون المستمر منذ سبعة أعوام، في إطار دعم البنك لبرنامج «علم بثقة « الذي يشمل مواضيع متعددة .

وأظهرت النتائج أنّ البرنامج حقق أهدافه من حيث بناء معرفة المتدرّبين ومهاراتهم، والتأثير في ثقافة المعلمين الصفية من خلال زيادة قدرتهم على إدارة الصف بفاعلية أكبر من الناحيتين الأكاديمية والسلوكية. وعلى صعيد استدامة الأثر، أشارت النتائج إلى أنّ البرنامج قادر على إحداث فرق كبير في مهارات الإدارة الصفية لدى المتدربين بشكل مستدام وعلى مدى طويل، إذ وصل عدد المستفيدين إلى ما يزيد على 6 آلاف معلم ومعلمة منذ انطلاقه.

تأسست أكاديمية الملكة رانيا لتدريب المعلمين عام 2009 كمؤسسة غير ربحية تتبنّى رؤية جلالة الملكة رانيا العبد الله للارتقاء بنوعية التعليم من خلال تمكين المعلّمين بالمهارات اللازمة، وتقوم على توفير برامج تطوير مهنية مبتكرة ونوعية في الأردن والعالم العربي. وتستند الأكاديمية إلى أفضل الممارسات والبحوث العالمية والعلمية التربوية، ووفرت حتى الآن من خلال برامجها المتنوعة ما يزيد عن 100،000 فرصة للتنمية المهنية لكلّ من المعلمين والقيادات التربوية.

وتجدر الإشارة إلى أن البنك العربي يتبنى استراتيجية شاملة ومتكاملة على صعيد الاستدامة تعكس حرص البنك على تعزيز أثره الاقتصادي والاجتماعي والبيئي من خلال العمل بشكل وثيق مع مختلف الجهات ذات العلاقة وصولاً لتحقيق التنمية المستدامة. ويمثل برنامج البنك العربي للمسؤولية الاجتماعية «معاً» أحد ثمار هذا التوجه، وهو برنامج متعدد الأوجه يرتكز على المساهمة في تطوير وتنمية جوانب مختلفة من المجتمع .

«أورنج» تزوّد «الزيتونة» بحلول لمراقبة باصات الجامعة

عمان @AddustourNews

أبرمت أورنج الأردن شراكة جديدة حول تعزيز الكفاءة والاداء مع جامعة الزيتونة الأردنية، لتقوم الشركة بموجبها بتزويد أسطول باصات الطلبة بكاميرات مراقبة تعزيزاً للمنظومة الأمنية لديهاوسير عمليات الحافلات.

وحول هذه الخطوة، أكد نائب الرئيس التنفيذي/ المدير التنفيذي للقطاع المؤسسي والشركات لدى أورنج الأردن، المهندس سامي سميرات، على أهمية حلول الأمن المتكاملة التي تقدّمها أورنج في الارتقاء بعمليات الشركات والمؤسسات في مختلف القطاعات بما فيها تلك التعليمية والأكاديمية، لافتاً إلى الشراكات المتينة التي تربط الشركة بجامعات عدّة.

وأضاف سميرات: «إنّ جامعة الزيتونة الأردنية مؤسسة تعليمية على مستوى عال ويسعدنا أن نسخّر أحد حلول أورنج للأعمال المتنوّعة والتي تلبي احتياجات مختلف القطاعات من أجل ضمان الأمن في باص الجامعة، بما ينعكس على تجربة الركّاب بما فيهم الطلاب، وذلك ضمن جهود الجامعة المتواصلة للتطوير».

من جانبه، أعرب رئيس جامعة الزيتونة الأردنية، الدكتور محمد المجالي،عن سعادته بالتعاون مع أورنج الأردن التي تعدّ رائداً رقمياً بما تقدّمه من حلول تكنولوجية متطوّرة، بما فيها تلك التي تسهم في الارتقاء بمستوى الأمن في المؤسسات، مؤكداً التزام جامعة الزيتونة الأردنية بالجودة والكفاءة التي تنعكس على تطوّر الجانب الأكاديمي والإداري والعملي بشكل كبير.

لمعرفة المزيد، يمكنكم زيارة موقعنا الإلكتروني: www.orange.jo

مذكرة تفاهم بين «الحوسبة الصحية» والجامعة الهاشمية

عمان @AddustourNews

وَقَّعَت شركة الحوسبة الصحية/أكاديمية حكيم مذكرة تفاهم مع الجامعة الهاشمية لتعزيز مهارات الطلبة في الكليات والأقسام المعنية في مجال المعلوماتية الصحية والتدريب على آلية عمل «برنامج حكيم»، والاستفادة من المكتبة الرقمية الصحية «علم» ومشروع أكاديمية حكيم..

وحدَّدت المذكرة التي وقعها الرئيس التنفيذي لشركة الحوسبة الصحية المهندس عمر إبراهيم عايش ورئيس الجامعة الدكتور فواز العبدالحق الزبون، أوجه التعاون المشترك بين الفريقين ليشمل الدورات التدريبية في مجال المعلوماتية الصحية وآلية عمل «برنامج حكيم»، وتطوير عدد من المساقات الدراسية من خلال إدراج المواضيع الخاصة بالمعلوماتية الصحية و»برنامج حكيم»، وإمكانية استحداث مساق دراسي يتعلق بالمعلوماتية الصحية.

كما سيتعاون الفريقان على تطوير آليات مشتركة لبناء برنامج تدريبي لأعضاء الهيئة التدريسية والطلبة يتعلق بالحوسبة الصحية باستخدام برنامج حكيم، والاستفادة من المعلومات والبحوث المتوفرة في المكتبة الطبية الإلكترونية «علم».كما تناولت المذكرة تبادل الخبرات بين الفريقين بإمكانية اشتراك عدد من الموظفين في المشاريع المشتركة في البحوث العلمية، والاستفادة من التجهيزات العلمية المتواجدة لدى كل فريق، والمشاركة في المحاضرات والندوات وورش العمل والمناسبات والحلقات الدراسية والعلمية.

وبين المهندس عايش أن أكاديمية حكيم ستواصل دورها الرائد في زيادة مستويات الوعي والتدريب لطلبة الجامعات المحلية المتخصصين في مجال المعلوماتية الصحية وتطوير مهاراتهم ليكونوا قادرين على تحقيق أهداف برنامج حكيم وشركة الحوسبة الصحية.

وقال الدكتور الزبون إن التعاون مع برنامج حكيم يعد خطوة رائدة لطلبة عدد من الكليات الصحية وتكنولوجيا المعلومات والهندسة الطبية وغيرها من الأقسام والكليات خاصة التعاون في مشروع أكاديمية حكيم التي تهدف الى تنمية مهارات المعلوماتية الصحية لدى الطلاب وتأهيلهم قبل الانتقال لسوق العمل .

شركة البترول الوطنية
إعلان دعوة عطاء

تعلن شركة البترول الوطنية عن طرح العطاءات التالية :

رقم العطاء	وصف العطاء	ثمن النسخة غير مستردة	كفالة دخول العطاء	موعد الاغلاق
٢٠٢٣/٩ مركزي (إعادة طرح)	تقديم خدمات الطعام والشراب في حقل الريشة	١٠٠ دينار	٪٥	الساعة الثانية عشرة ظهر يوم الثلاثاء الموافق ٢٠٢٣/٩/٥
٢٠٢٣/١١٧ م.ع	توريد وتركيب كيبل فايبر مسافة ١٥٠٠ متر	١٠ دنانير	٪٥	الساعة الثانية عشرة ظهر يوم الثلاثاء الموافق ٢٠٢٣/٨/٢٩

فعلى الشركات الراغبة بالاشتراك بالعطاء مراجعة دائرة اللوازم والمستودعات في مبنى الشركة الكائن بعمان حي ام السماق / شارع مكة / خلف محطة السندباد ، وذلك خلال ساعات الدوام الرسمي للحصول على نسخة من وثائق العطاء المبينة فيها الشروط العامة والشروط الخاصة والمواصفات الفنية والكميات المطلوبة .

- علماً بأن ثمن اجور الاعلان على من يرسو عليه العطاء .

المدير العام
م.محمد عقلة إسماعيل

انـــذار

السيد سامر احمد محمد بدير

نظرا الى تغيبك عن مركز عملك من تاريخ ٢٠٢٣/٠٨/٠٥ ولغاية تاريخه لدى شركة العقبة للنقل والخدمات اللوجستية يتوجب عليك الالتحاق بمركز عملك خلال (٢٤) ساعة من تاريخه.
وبخلاف ذلك سيتم انهاء عملك لدى الشركة استنادا لاحكام المادة (٢٨/هـ) من قانون العمل.

الرئيس التنفيذي
خالد مرسي ابو عبدالله

اعلان صادر عن
شركة توليد الكهرباء المركزية

تعلن شركة توليد الكهرباء المركزية عن طرح العطاءات التالية :

رقم العطاء	الطرح	موضوع العطاء	ثمن النسخة غير مسترد	قيمة الكفالة البنكية	موعد الإغلاق
8/2020/7	تمديد موعد اغلاق	بيع سكراب قطع توربينات غازية – دائرة المشاغل الرئيسية الزرقاء بيع أجزاء من التوربينات البخارية الخاصة بالوحدات الأولى والثانية – المرحلة الأولى متواجده بمحطة العقبة الحرارية على أساس سكراب دكمة – العقبة	200 دينار أردني	5% من قيمة العرض الإجمالية	يصبح الساعة الثالثه عصراً من يوم الاثنين الموافق 2023/8/28 بدلا من الساعة الثالثه عصراً من يوم الخميس الموافق 2023/8/17
1034-23	طرح لأول مره	بيع وحدة حرق نفايات ومحطة تخفيظ ضغط الغاز سكراب بمحطة العقبه الحرارية/ العقبه	20 دينار أردني	5% من قيمة العرض الإجمالية	الساعة الثالثه عصرا من يوم الاثنين الموافق 2023/9/4
1089-22	طرح لأول مره	بيع سكراب زوائد معدنيه بمحطة المفرق /المفرق	10 دينار أردني	5% من قيمة العرض الإجمالية	الساعة الثالثه عصرا من يوم الاثنين الموافق 2023/9/4

يمكن للشركات المختصه الراغبة بالإشتراك في أي من هذه العطاءات مراجعة إدارة شركة توليد الكهرباء المركزية – إدارة سلسلة التزويد الكائنة في صان – مجمع الملك الحسين للأعمال شارع الملك عبدالله الثاني بن الحسين – بناية رقم 16 الطابق الاول وذلك للحصول على نسخة المواصفات والشروط العامة مقابل دفع المبلغ المبين إزاء العطاء مضافاً إليه الضريبة العامة على المبيعات، ويجب ابراز تفويض من قبل مشتري نسخة العطاء وكالة وثائق ترخيص الشركه.

تسلم العروض لأمين سر لجنة العطاءات حسب الموعد المحدد على العنوان المذكور أعلاه مرفقاً بها كافة الوثائق المطلوبة. لمزيد من المعلومات يرجى الاتصال على الهاتف رقم (0791047181 أو 065340008 فرعي 3988)

الرئيس التنفيذي
المهندس موفق العلاونه

محكمة مادبا الشرعية/ القضايا

الرقم: /٢٠٢٣/ تبالبغ
التاريخ: ٢٠٢٣/٠٨/٠٣م
مذكرة تبليغ جلسة بالنشر
صادر عن محكمة مادبا الشرعية/ القضايا
هيئة القاضي: احمد فايز احمد الخلايله
الدعوى اساس: ٢٠٢٣١١٣٧٠٠٦٢٦
الى المدعى عليه: يوسف زهران خميس موسى/null
يقتضي حضورك الى هذه المحكمة يوم الاربعاء الموافق ٢٠٢٣/٠٨/٢٣م الساعة ٩ صباحا وذلك للنظر في الدعوى رقم ٢٠٢٣١١٣٧٠٠٦٢٦ وموضوعها نفقة زوجة والمقامة عليك من قبل المدعي/ ياسمين احمد صالح البشير لذا عليك الحضور في اليوم والوقت المعينين فاذا لم تحضر او ترسل وكيلا او منابا عنك او تبد معذرة مشروعة لتخلفك عن الحضور فسيجري بحقك الايجاب الشرعي وعليه جرى تبليغك ذلك حسب الاصول تحريرا في: ٢٠٢٣/٠٨/٠٣م.

قاضي محكمة مادبا الشرعية/ القضايا
احمد فايز احمد الخلايله

إعلان طرح عطاء رقم IFB No.202301920/AT الخاص بـ:

Design, Supply, Installation and Commissioning of Three 30M High Mast Towers a APC CCPs Area

البوتاس العربية Arab Potash

تعلن شركة البوتاس العربية عن طرح العطاء أعلاه، على المقاولين المحليين المصنفين درجة أولى أو ثانية كهروميكانيك والراغبين بالمشاركة هذا العطاء مراجعة موقع شركة البوتاس العربية الالكتروني للاطلاع على وثائق وشروط العطاء: www.Arabpotash.com/ Tenders /Active Tenders ولشراء نسخة وثائق العطاء وتنزيل الوثائق بعد الشراء يمكن الدفع عن طريق الحساب البنكي أدناه مقابل مبلغ (29) ديناراً أردنياً غير مستردة وتزويدنا بصورة عن شهادة السجل التجاري وشهادة التصنيف ورخصة مهن سارية المفعول وصورة عن الوصل حال الدفع (يظهر تفاصيل العطاء بالرقم والوصف) وذلك على الايميلات المدرجة أدناه، ليتم إضافتكم للقائمة المخوّل لها تقديم العروض ومشاركتكم بأية تعديلات تطرأ على العطاء .

معلومات البنك :
اسم البنك : البنك العربي
السويفت كود: ARABJOAX100
رقم الحساب الايبان (الدينار الاردني): JO41 ARAB 1110 0000 0011 1006 9851 00

آخذين بعين الإعتبار ما يلي:
1. آخر موعد لشراء وثائق العطاء يوم الاربعاء 2023/8/23.
2. يحدد يوم الاثنين 2023/8/28 الساعه العاشرة صباحاً موعداً لزيارة موقع شركة البوتاس العربية/ غور الصافي للإطلاع على طبيعة ونطاق العمل على أن لا يزيد عدد الزائرين عن شخصين من كل شركة. (يرجى إرسال تأكيد للزيارة قبل موعدها المحدد، وذلك بتزويدنا بأسماء الأشخاص الملتحقين وإثباتاتهم الشخصية، ليتسنّى لنا القيام بالترتيبات اللازمة).
3. سيكون آخر موعد لاستقبال الاستفسارات يوم الأحد 2023/9/3.
4. تسلم العروض في تمام الساعة الثانية من بعد ظهر يوم الأحد 2023/9/10 في موقع شركة البوتاس العربية / غور الصافي قسم العطاءات، ولن تقبل أية عروض قبل أو بعد هذا التاريخ.

- على المناقص تقديم نسخ كامله من وثائق العطاء في أقراص مدمجة ونسخ ورقية للعرض الفني بالإضافة إلى وثائق العطاء الصادرة من شركة البوتاس وذلك بطباعتها حسب المطلوب.
- شركة البوتاس غير ملزمة بإحالة العطاء، أو بإحالته على أقل الأسعار، ولا تلزم بإبداء الأسباب أو بأي تعويض في حالة إلغاء العطاء.
- إذا تأكد عدم مطابقة رخص المهن والسجل التجاري والتصنيف المقدم لمجال الخدمات أو/و المواد المطلوبة في العطاء فإنه سوف يتم رفض العرض المقدم لعدم الاختصاص، يجب ان يكون السجل التجاري صالح لمدة شهر على الأقل قبل شراء وثائق العطاء.
- يرجى إرفاق جميع هواتف وإيميلات الشركة الرسمية لسهولة التواصل عند الحاجة.

- يرفق مع كل عرض كفالة دخول العطاء بقيمة (5,000.00) دينار أردني في مغلف منفصل على شكل كفالة بنكية فقط (وليس شيك) صادره ومصدقه من بنك في الأردن وسوف لن ينظر بالعرض المقدم بدون كفالة صالحة لمدة لا تقل عن (120) يوماً من تاريخ إغلاق العطاء.
- للاستفسار و للمزيد من المعلومات على نقطة الاتصال التاليه:

E-mail :
procurement@arabpotash.com
Hamdi.m@arabpotash.com
Tel: +962-6-5200520 - Ext.3366

الرئيس التنفيذي
الدكتور معن النمور

شركة كهرباء محافظة اربد المساهمة العامه المحدودة

تعلن الشركة عن تمديد موعد إغلاق العطاء التالي:

كهرباء إربد Irbid Electricity

رقم العطاء	وصف العطاء	ثمن النسخة	قيمة الكفالة	موعد الاغلاق	مكان التسليم
2023/50	بناء اسوار لمحطات التحويل والتجهيزات الكهربائية ×يجب أن لا يقل تصنيف المقاول عن فئة رابعة أبنية مع توفير مشرف سلامة مهندس كهربائي	١٧٥دينار	٥ ٪ من قيمة العرض	06-Sep-2023	أمين سر لجنة العطاءات المركزية مبنى الإدارة

فعلى الراغبين بالاشتراك، الحضور إلى مكاتب الشركة (إربد – مبنى المحطة الجنوبية– دائرة العطاءات) لشراء نسخة من هذه العطاءات غير مستردة الثمن علماً بأن آخر موعد لتسليم العروض حسب موعد الإغلاق ومكان التسليم اعلاه قبل الساعة الثانية ظهرا كما يجب ارفاق كفالة بنكية أو شيك مصدق كما هو مبين اعلاه.
لمزيد من المعلومات يرجى الاطلاع على موقع الشركة الالكتروني http://www.ideco.com.jo.

الإدارة

اعلان صادر عن
مركز الحسين للسرطان

يعلن مركز الحسين للسرطان عن طرح تأهيل شركات ومؤسسات ومقاولين لكافة الاعمال السنوية (المدنية والمعمارية والميكانيكية)
يدعى المقاولون المختصون والشركات والمؤسسات الراغبين بعمل تأهيل للعطاءات لدى مركز الحسين للسرطان لجميع الاعمال المدنية والمعمارية والميكانيكية وتشمل:

١- الاعمال المدنية والتشطيبات (تصنيف فئة ثانية او ثالثة)
٢- اعمال دهان
٣- اعمال الحديد
٤- اعمال الالمنيوم
٥- اعمال لوحات (آرمات) بلكسي جلاس شفاف مع ستكرات
٦- اعمال مخارج الهواء (الدكت) وملحقاتها
٧- اعمال الستانلس ستيل
٨- توريد وتركيب وحدات تكييف

لتقديم الطلب يرجى مراجعة (دائرة الصيانة) في مركز الحسين للسرطان هاتف ٥٣٠٠٤٦٠ فرعي ١٤٢٨
١- سيتم اعطاء علامات اضافية لمن قام بتنفيذ اعمال مشابهة بالمستشفيات او القطاعات الطبية.
٢- اخر موعد لقبول الطلبات الساعة الواحدة ظهرا يوم الاثنين الموافق ٢٨-٨-٢٠٢٣
٣- لن يتم النظر في اي طلب لم يتم ارفاق نسخة عن التصنيف او الترخيص او رخصة مهن.
٤- تودع الطلبات في الصندوق الخاص والموجود في مكاتب دائرة الصيانة.

اعلان صادر عن الصندوق الهاشمي لتنمية البادية الاردنية

يرغب الصندوق الهاشمي لتنمية البادية الاردنية بالاعلان عن مزايدة لبيع ثمار الزيتون لمشروع المحمدية عن طريق عروض المزايدة بالظرف المختوم المغلق ووفقا للمعلومات التالية:

موضوع المزايدة: بيع محصول ثمار الزيتون في مشروع المحمدية للموسم ٢٠٢٣
وبمساحة إجمالية تقدر بـ (٢٨٠٠) دونم
موقع المشروع: محافظة معان/ البادية الجنوبية/ قرية المحمدية- شرق سكة الحديد
رقم المزايدة: ١/ ٢٠٢٣ ثمن النسخة: (٥٠) دينار

١- موعد بيع نسخ وثائق المزايدة: بداية العمل الرسمي ليوم الخميس ٢٠٢٣/٨/١٧م واخر موعد لبيع نسخ وثائق المزايدة الساعة التاسعة صباحا ليوم الاحد ٢٠٢٣/٨/٢٧م
٢- اخر موعد لايداع عروض المزايدة الساعة العاشرة صباحا من دوام العمل الرسمي ليوم الاحد ٢٠٢٣/٨/٢٧م للراغبين في التقدم للمزايدة وشراء نسخة وثيقة المزايدة مراجعة المديرية المالية والادارية/ مبنى الصندوق الهاشمي لتنمية البادية الاردنية/ جبل عمان/ الدوار الثالث/ خلف فندق الرويال/ شارع المتنبي هاتف ٠٦/٥٦٥٠٦٧١
١- موعد فتح عروض المزايدة يوم الاحد ٢٠٢٣/٨/٢٧م في مبنى الصندوق الساعة الثانية عشر ظهرا.
٢- اجور الاعلان على من ترسو عليه المزايدة.

اعلان صادر عن الصندوق الهاشمي لتنمية البادية الاردنية

يرغب الصندوق الهاشمي لتنمية البادية الاردنية بالاعلان عن مزايدة لبيع ثمار الرمان لمشروع صبحا التنموي عن طريق عروض المزايدة بالظرف المغلق ووفقا للمعلومات التالية:

موضوع المزايدة: بيع محصول ثمار الرمان في مشروع صبحا التنموي للموسم ٢٠٢٣
وبمساحة إجمالية تقدر بـ (٥٠٠) دونم
موقع المشروع: محافظة المفرق/ البادية الشمالية الشرقية/ مثلث صبحا
رقم المزايدة: ٢/ ٢٠٢٣ ثمن النسخة: (٥٠) دينار

١- موعد بيع نسخ وثائق المزايدة: بداية العمل الرسمي ليوم الخميس ٢٠٢٣/٨/١٧م واخر موعد لبيع نسخ وثائق المزايدة الساعة التاسعة صباحا ليوم الاحد ٢٠٢٣/٨/٢٧م
٢- اخر موعد لايداع عروض المزايدة الساعة العاشرة صباحا من دوام يوم الاحد ٢٠٢٣/٨/٢٧م للراغبين في التقدم للمزايدة وشراء نسخة وثيقة المزايدة مراجعة المديرية المالية والادارية/ مبنى الصندوق الهاشمي لتنمية البادية الاردنية/ جبل عمان/ الدوار الثالث/ خلف فندق الرويال/ شارع المتنبي هاتف ٠٦/٥٦٥٠٦٧١
١- موعد فتح عروض المزايدة يوم الاحد ٢٠٢٣/٨/٢٧م في مبنى الصندوق الساعة الثانية عشر ظهرا.
٢- اجور الاعلان على من ترسو عليه المزايدة.

وزارة الاقتصاد الرقمي والريادة

إعلان طرح العطاء رقم (40/ح ك/2023)
الخاص بمشروع نظام النقل البري الموحد

يسر وزارة الاقتصاد الرقمي والريادة دعوة الشركات المحلية المختصة منفردة أو مؤتلفة للاشتراك في العطاء اعلاه، حيث سيتم تسليم نسخ العطاء وفق الآتي:

١. على المهتمين ارسال طلب للحصول على وثائق الشراء للبريد الالكتروني: egov_tenders@modee.gov.jo على ان يتم ارفاق معلومات الاتصال بالشركة ونسخة رسمية مصدقة لشهادة المفوضين بالتوقيع وصورة عن وصل ثمن نسخة وثائق الشراء البالغة (٥٠٠) دينار أردني (غير مستردة).

٢. مواعيد العطاء:

موعد بدء شراء الوثائق	آخر موعد لشراء الوثائق	آخر موعد لقبول الاستفسارات	الموعد المتوقع للرد على الاستفسارات	موعد ايداع العروض (مبنى وزارة الاقتصاد الرقمي والريادة)	موعد فتح العروض (مبنى وزارة الاقتصاد الرقمي والريادة)
٢٠٢٣/٨/١٦	٢٠٢٣/٩/٥	٢٠٢٣/٨/٢٣	٢٠٢٣/٨/٣٠	٢٠٢٣/٩/٦ يحد اقصى الساعة PM ١٢:٠٠	٢٠٢٣/٩/٦ الساعة PM ١٢:٣٠

٣. تقدم كفالة/شيك دخول المناقصة باسم وزارة الاقتصاد الرقمي والريادة على أن تبقى سارية المفعول لمدة (١٢٠) يوماً من تاريخ تقديم العروض وباسم ورقم العطاء بقيمة (١٥,٠٠٠) خمسة عشر ألف دينار أردني بمغلف مغلق منفصل.

٤. يحق للوزارة إلغاء العطاء دون إبداء الأسباب ودون أن يترتب عن هذا الإلغاء أية مطالبة مالية أو قانونية أو خلافهما اتجاه أي من المناقصين المشاركين بالعطاء.

٥. لمزيد من المعلومات والاطلاع على وثائق العطاء يرجى مراجعة موقع الوزارة www.modee.gov.jo.

أمين سر لجنة الشراء الخاصة
تلفون: ٥٨٠٥٦٤٢ / فاكس: ٥٨٦١٠٥٩
رئيس لجنة الشراء الخاصة

دائرة الاراضي والمساحة

تقرر بطلب ازالة الشيوع ٢٠٢١/٢٥٢ للقطعه ٧٤١ حوض ٩ الحي ١٠ اراضي كتم تبليغ
خالد بركات حسين ابراهيم
غاده وجعفر وادهم ولبنى ونادية ومنصور ورانيه أبناء علي بركات الابراهيم
منتهى منصور طلاق البطاينة
رياض محمد حسين ابراهيم
قرار اللجنه
الحكم بازاله الشيوع بقسمتها بين الشركاء حسب خلاصه معامله الإفراز ٢٠٢٣/٣٥٠ وتقرير الخبره النهائي
تضمين الشركاء الرسوم والمصاريف كلا بنسبه حصته
إلزام الشركاء بدفع الفروقات المالية

رئيس اللجنة سهى قواسمه

دائرة الاراضي والمساحة
مذكرة تبليغ جلسة ازالة شيوع اراضي عجلون
رقم الطلبات
٣٦ و٢٠٢٣/٣٧

المطلوب تبليغهم
فيروز خليل سالم عيسوه
بشر وسيف نادر حنا عيسوه
هيثم وهيفا حنا الياس عيسوه
نبيل حنا الياس سلامه
سالم بطرس الياس عيسوه
ميسون خليل الياس الخوري
موعد الجلسه الاثنين ٢٠٢٣/٩/١١ الساعه التاسعه صباحا بمديريه اراضي عجلون بخصوص الطلب المقدم من مها عسكر بديوي ايوب وشركاه لإبداء رغبتكم بتجميع حصصكم ام لا بقطعه الأرض
١٥و ١٦ حوض ٢٥ عين جنا ومن لم يحضر الموعد المحدد سيطبق بحقه الأحكام والأنظمة المنصوص عليها بقانون الملكيه العقاريه ١٣ لسنه ٢٠١٩ ولرئيس اللجنه اصدار قرار بازاله الشيوع بحقكم غيابيا

المملكة الأردنية الهاشمية
دائرة الأراضي والمساحة

إعلان إستملاك
صادر عن دائرة الأراضي والمساحة لأغراض سلطة المياه

عملاً بأحكام المادة (181) من قانون الملكية العقارية رقم (13) لسنة 2019 أعلن أنني بعد مرور خمسة عشر يوماً من تاريخ نشر هذا الإعلان في الصحف المحلية سأتقدم الى مجلس الوزراء بطلب إصدار قرار بالموافقة على استملاك المساحات المبين ادناه استملاكاً مطلقاً وحيازة فورية لأغراض سلطة المياه لغايات حرم خط صرف صحي/حكما مشروعا للنفع العام بالمعنى المقصود في القانون أعلاه .

اسم القرية	رقم الحوض	رقم القطعة	المساحة المسجلة		المساحة المستملكة		اسم المتصرف
			متر مربع	دونم	متر مربع	دونم	
حكما	5 المجوز	123	122	3	258.58	0	انعام ابراهيم سلامه الطلاع وشركائها
حكما	7 عليا	291	092	1	113.13	0	جميله اسماعيل محمد سعيد اليعقوب وشركائها
حكما	7 عليا	295	873	0	101.71	0	انور مشهور صالح عطاله وشركاه

مدير عام دائرة الأراضي والمساحة
د.احمد عيسى العموش

دعوة الترشح لعضوية مجلس ادارة شركة فيلادلفيا

تعلن شركة فيلادلفيا للتامين عن اعادة فتح باب الترشح لعضوية مجلس ادارة الشركة حتى تاريخ ٢٠٢٣/٨/٢٠ بحد اقصى
فعلى من يرغب من مساهميها بترشيح نفسه الدخول الى موقع الشركة التالي www.phicojo.com
او التواصل مع الشركة مباشرة لطلب نسخة خطية للاطلاع على الشروط المطلوبة يجب ان يتم تقديم الطلب خطيا للشركة او عن طريق ايميل الشركة phico@phicojo.com مع كافة المرفقات والشروط القانونية المطلوبة قبل الساعة الرابعة من مساء يوم الاحد الموافق ٢٠٢٣/٨/٢٠
على ان يعتبر عدم ورود ردكم الينا ضمن المهلة المحددة بمثابة عدم رغبة للترشح لتلك العضوية.

رئيس لجنة الادارة لشركة فيلادلفيا للتامين

اعلان استملاك صادر عن دائرة الاراضي والمساحة لاغراض دائرة الاثار العاصمة

عملا باحكام المادة رقم (١٨١) من قانون الملكية العقارية رقم (١٣) لسنة ٢٠١٩ اعلن انني بعد مرور خمسة عشر يوما من تاريخ نشر هذا الاعلان في الصحف المحلية سأتقدم الى مجلس الوزراء بطلب اصدار قرار بالموافقة على استملاك ما مساحته (١) دونم واحد و ٦٦٣ متراً مربعاً من قطعة الارض رقم ٨٣ من الحوض رقم ١٣ فاران من اراضي القنية الزرقاء والبالغة مساحتها (٣) دونمات و ٩٥٣ متراً مربعاً والعائدة ملكيتها للسيدة ايمان تيسير موسى خوالده استملاكاً مطلقاً لاغراض دائرة الاثار العامة لاحتوائها على اثار مشروعاً للنفع العام بالمعنى المقصود في القانون اعلاه

مدير عام دائرة الاراضي والمساحة
د. احمد عيسى العموش

اعلان صادر عن الجامعة الاردنية

تدعو الجامعة الاردنية بالتنسيق مع ديوان الخدمة المدنية التالية اسماؤهم ادناه مراجعة دائرة الموارد البشرية لاجراء الفحص الطبي واستكمال اجراءات التعيين لوظيفة فني مختبر اعتباراً من يوم الاحد ٢٠٢٣/٨/٢٠ ولمدة ١٤ يوم وكل من يتخلف عن هذه المدة يعتبر مستنكفاً عن العمل

اعلان وظيفة فني مختبر يوم الاحد ٢٠٢٣/٨/٢٠

الرقم	الاسم
.١	فيروز عمر محمود نعيرات
.٢	هيلين عامر غازي الزبن
.٣	صفاء غانم صالح مشعل
.٤	عبير ماهر فواز فياض
.٥	لين نور فرج العبداللات
.٦	نادية ابراهيم محمود بدارو
.٧	سجى امجد سعد الخطيب

مذكرة تبليغ موعد جلسة لغايات ازالة الشيوع

رقم الطلب ١٦٦/ ٢٠٢٢

المطلوب تبليغه

احمد حسين اسماعيل الديني

شرف الدين ونبيل ونبيله وجهاد ابناء عربي نمر الشيخ قاسم

يقتضى حضورك بتاريخ ٢٠٢٣/٩/٢٠ الموافق الاربعاء الساعة العاشرة للاطلاع على تقرير الخبرة على قيد القطعة رقم ٢٣٨٤ حوض ٣ من اراضي قرية عطل الزرقاء والرصيفه وفي حال عدم حضورك تطبق الاحكام المنصوص عليها في قانون الملكية العقارية ونظام ازالة الشيوع

رئيس لجنة ازالة الشيوع الزرقاء

الدكتور وائل بن طريف

مذكرة تبليغ جلسة ازالة شيوع

لجنة ازالة شيوع اراضي عجلون

رقم الطلب ١٠٣/ ٢٠٢٢

المطلوب تبليغه

مريم احمد عبدالله لطيف حسين

رزان عيسى محمد شعبان

يقتضي حضورك الاربعاء ٢٠٢٣/٩/١٣ الساعة التاسعة صباحا

مكان الجلسة مديرية تسجيل اراضي عجلون

طالب ازالة الشيوع

احمد علي عبدالرحمن قعاقعه

بيانات القطعة قرية ٢٢٩ كفرنجه حوض ٧ رقم القطعة ٥٢ من اراضي عجلون

ومن لم يحضر بالموعد المحدد ستطبق بحقه الاحكام المنصوص عليها في قانون الملكية العقارية رقم ١٣ لسنة ٢٠١٩ والانظمة الصادرة بموجبه بهذا الخصوص

وفي حال عدم حضور الاطراف المبلغه لرئيس اللجنة اصدار قرار بحقه غيابيا

إعلان بيع معدات زراعية

يعلن اتحاد مزارعي معان عن بيع معدات زراعية بالظرف المختوم كما يلي:
١- تركتور نوع ماسي موديل ١٩٩٧
٢- محاريث sub soiler الماني الصنع عدد ١٢ (ازميلي قياس ٩ ملم)
علماً بان اخر موعد للتقديم هو ٢٧/٨/٢٠٢٣ الساعة الحادية عشر صباحا في مقر الإتحاد في مديرية زراعة معان و يتم فتح العروض يوم الأحد ٣/٩/٢٠٢٣ الساعة الحادية عشر صباحا في مقر الإتحاد
للمعاينة (٠٧٩٥٥٨٧٩٦٧ - ٠٧٩٦٨٨٥٤٠٩)
- أجور الإعلان على من يرسو عليه المزاد

اعلن انا كايد محمد كايد العبد عن نيتي ببيع حصتي في شركة يحيى قنديل وكايد العبد والكائنة في عمان - مخيم الحسين الى السيد يحيى عزمي راغب قنديل
فمن له اي اعتراض مراجعة كاتب عدل محكمة قصر العدل/ عمان خلال ثمانية ايام من تاريخ نشر هذا الاعلان الموافق ٢٠٢٣/٨/١٦

INTERCONTINENTAL JORDAN
انذار الى الموظف ابراهيم رفيق ابراهيم المرايرة المحترم
حيث انكم قد تغيبتم عن عملكم لدى شركة الفنادق والسياحة الاردنية م. ع. م فندق الاردن انتركونتيننتال ولمدة تتجاوز العشرة ايام متواصلة اعتبارا من تاريخ ٢٠٢٣/٧/٢٧ وحتى تاريخه وذلك دون اذن او سبب مشروع، لذا فاننا نتذكرم بضرورة مراجعة الشركة خلال (٣) ايام من تبلغكم هذا الانذار، وبخلاف ذلك فان الشركة ستضطر الى اتخاذ كافة الاجراءات القانونية بحقكم بما في ذلك فصلكم عن العمل دون اشعار سندا لاحكام المادة (٢٨) من قانون العمل.
شركة الفنادق والسياحة الاردنية م.ع.م/ فندق الاردن انتركونتيننتال

دائرة الاراضي والمساحة
الرقم ٢٢٨٣٢/٣/٣
التاريخ ٢٠٢٣/٨/١٤
اعلان استئجار مبنى حكومي
صادر عن دائرة الارضي والمساحة

ترغب دائرة الاراضي والمساحة باستئجار مبنى لمديرية تسجيل اراضي شمال عمان فعلى السادة الراغبين في تاجير عقاراتهم ارفاق: رخصة انشاءات، اذن اشغال، مخطط موقع تنظيمي حديث، مخطط اراضي حديث، سند تسجيل حديث، مخطط هندسي
ضمن الشروط والمواصفات التالية:
١. ان يقع المبنى ضمن لواء الجامعة (الجبيهة، تلاع العلي وخلدا وام السماق، صويلح، اب، نصير، شفا بدران، الكمالية)
٢. ان لا تقل مساحة المبنى عن ١٢٠٠ متر مربع ويفضل ان يكون مبنى مستقل
٣. لا يشترط اكتمال التشطيب في المبنى ويلتزم المالك بالتقطيع الداخلي وشبكة الحاسوب والكهرباء وحسب مخططات ومواصفات دائرة الاراضي والمساحة مع توفير عداد كهرباء مستقل ٣ فاز وعداد ماء مستقل وتدفئة مركزية ومصعد ومواقف سيارات كافية للموظفين والمراجعين ويفضل توفير مداخل طوارئ
٤. تودع العروض لدى عطوفة متصرف لواء ماركا في موعد اقصاه الساعة الثانية عشر من يوم الخميس الموافق ٢٠٢٣/٩/١٤م مع مراعاة كتابة الموضوع على العرض
٥. اجور الاعلان على من يقع عليه الاختيار

مدير عام دائرة الاراضي والمساحة
د. احمد عيسى العموش

اعـــــلان

يعلن لاطلاع العموم بمقتضى احكام المادة ٢٥ من قانون تنظيم المدن والقرى الابنية رقم ٧٩ لسنة ١٩٦٦ بان اللجنة اللوائية للتنظيم والابنية لواء قصبة السلط بصفتها لجنة محلية ولوائية قد قررت بقرارها رقم ٦٣٢ تاريخ ٢٠٢٣/٧/١١ والمتضمن:
الموافقة على ايداع مخطط الموافقة على تعديل مسار الشارع التنظيمي سعة ١٢م ضمن الحوض رقم (١) الخيوف والمسن من اراضي الصبيحي المار بالقطع ذوات الارقام ١١/١٠٦ ٢٧١/٢٧٣/٣٤٧/٢٧٢/١٠١/١١٤/١٠٢/١١٣/١٠٣/٢ /٢٦٩/(٢/٩٩)(١/٩٩) حوض رقم (١) الخيوف والمسن باستحداث اجزاء تنظيمية من القطع ١٠١/١٠٢/١٠٣/١٠٦ من نفس الحوض والغاء الاجزاء التنظيمية من القطع ٢٧٢/٢٧٣/١١٤/١١٣/١١٢ من نفس الحوض وتخفيض سعة جزء من الشارع التنظيمي ليصبح ١٢م بالغاء اجزاء تنظيمية محاذية للقطع ٣٤٧ (٢/٩٩)(١/٩٩) من نفس الحوض
للاعتراض لمدة شهر لدى مكاتب اللجنة اللوائية وذلك اعتباراً من تاريخ نشر هذا الاعلان بالجريدة الرسمية وجريدتين محليتين ويجوز لمن له مصلحة الاطلاع على المخطط وتقديم اعتراضاتهم واقتراحاتهم مدعومة بمخططات ايضاحية ووثائق ثبوتية معنونه باسم رئيس اللجنة اللوائية خلال ساعات الدوام الرسمي وضمن المدة القانونية

علي رضوان بطاينة
نائب محافظ البلقاء
متصرف لواء قصبة السلط
رئيس اللجنة اللوائية للتنظيم والابنية

اعلان صادر عن جامعة العلوم والتكنولوجيا الأردنية

تعلن جامعة العلوم والتكنولوجيا الأردنية عن طرح العطاء التالي:

رقم العطاء	موضوع العطـــاء	آخر موعد لتسليم العروض حتى الساعة الثانية من يوم الاربعاء الموافق	ثمن نسخة العطاء بالدينار غير مسترد	قيمة كفالة دخول العطاء بالدينار
٢٠٢٣/٦٥/ع	شراء خدمات النقل لمدة (٣) سنوات تقديم عرض فني منفصل+عرض مالي منفصل	٢٠٢٣/٩/٦	٧٥	١٢٠٠

على الراغبين الاشتراك في هذه العطاء مراعاة ما يلـي: -
١. مراجعة مدير دائرة العطاءات المركزية في الجامعة مصطحبين معهم رخصة مهن وشهادة تسجيل ساريتي المفعول لتسلم الشروط والمواصفات.
٢. تقدم العروض في مغلف مغلق ومختوم يكتب عليه اسم المشترك وعنوانـــه (لغايات التبليغ) ورقم العطاء ويودع في صندوق العطاءات في الجامعة حتى نهاية دوام يوم الأربعاء المشار إليه أعلاه، علماً بأنه سيتم المباشرة بفتح العروض الفنية الساعة الثانية عشره من يوم الخميس الموافق ٢٠٢٣/٩/٧.
٣. أن تكون صلاحية الاسعار المقدمة من المشاركين لا تقل عن ثلاثة شهور من تاريخ فتح العروض.
٤. أجور الإعلان على من يرسو عليه العطاء مهما تكرر.
٥. الالتزام بالنماذج الموجودة على موقع الجامعة بالخصوص.
٦. على الشركات الراغبة بالمشاركة في العطاءات تزويدنا بالبريد الألكتروني للشركة.
٧. يسمح للراغبين بالمشاركة بعطاءات الجامعة إستخدام بطاقات الإئتمان لشراء نسخ العطاءات.
٨. لن ينظر في أي عرض غير مستوف لهذه الشروط والشروط العامة والخاصة لدعوة العطاء.
٩. تقدم العروض على ثلاثة نسخ (اصل وصورتين) وتوضع كل نسخة في مغلف منفصل.
١٠. لمزيد من المعلومات والاطلاع على المواصفات الفنية للعطاءات المذكوره يمكن الاطلاع على صفحة الإعلانات في موقع الجامعة على العنوان التالي:
www.just.edu.jo
رئيس لجنة شراء اللوازم والخدمات الإستشارية الرئيسية

دعوة للمرة الثانية
لاجتماع الهيئة العامة العادي لغرفة تجارة الكرك

نظراً لعدم اكتمال النصاب القانوني لاجتماع الهيئة العامة العادي لذي كان مقرراً يوم الثلاثاء الموافق ٢٠٢٣/٨/١٥ يتشرف رئيس واعضاء مجلس ادارة غرفة تجارة الكرك بدعوة السادة التجار اعضاء الهيئة العامة المسجلين والمرخصين لدى الغرفة لعام ٢٠٢٢ لحضور اجتماع الهيئة العامة العادي الذي سيعقد في مبنى الغرفة في تمام الساعة العاشرة من صباح يوم الخميس الموافق ٢٠٢٣/٨/٢٤ وذلك لمناقشة بنود جدول الاعمال التالية:
١. اقرار التقرير السنوي عن اعمال المجلس لعام ٢٠٢٢
٢. اقرار الحسابات الختامية والميزانية العمومية للغرفة لعام ٢٠٢٢
٣. اقرار الموازنة التقديرية للغرفة لعام ٢٠٢٣
٤. تعيين مدقق حسابات قانوني لتدقيق حسابات الغرفة وتحديد اتعابه
٥. توصيات مجلس الادارة
علماً ان الاجتماع يعتبر قانونياً مهما كان عدد الحضور

ممدوح فرحان القراله/ رئيس مجلس ادارة غرفة تجارة الكرك

دائرة الاراضي والمساحة
لجنة ازالة الشيوع
مديرية تسجيل اراضي غرب عمان
مذكرة تبليغ قرار تفويض حصص/ بالنشر
رقم الطلب: ٧٩+ ٨٠+ ٢٠٢٢/٨١

سندا لاحكام المادة ١١٣/ج/٢ من قانون الملكية العقارية رقم ١٣ لسنة ٢٠١٩ حيث يقتضي تبليغكم قرار لجنة ازالة شيوع غرب عمان الصادر بتاريخ ٢٠٢٣/٨/١٤ بتفويض حصص الشركاء الاخرين وهم حسن وحمزة ابناء محمد احمد العنانزه ومحمد احمد العنانزه الى مقدمي الطلب منتهى طالب الغزاوي ونوران وبيان وروان وبادرة ومحمد ومحمود ابناء حسن اسحق العناني وذلك في الشقق ذوات الارقام ١٠١-و ١٠١و ١٢١ والمقامة على قطعة الارض رقم ١٥٤٣ من الحوض ٩ ام السماق الجنوبي وما يصيبها من ارض العقار من اراضي قرية وادي السير قرارا فاصلا بالطلب وتضمين الشركاء الرسوم والمصاريف كلا حسب حصته في سند التسجيل

رئيس لجنة ازالة شيوع غرب عمان
غادة ابو رحمة

اعلان استملاك صادر عن دائرة الاراضي والمساحة لاغراض دائرة الاثار العامة

عملا باحكام المادة رقم (١٨١) من قانون الملكية العقارية رقم (١٣) لسنة ٢٠١٩ اعلن انني بعد مرور خمسة عشر يوما من تاريخ نشر هذا الاعلان في الصحف المحلية سأتقدم الى مجلس الوزراء بطلب اصدار قرار بالموافقة على استملاك كامل مساحة قطعة الارض رقم ٧٣٠ من الحوض رقم ٤ البلد من الحي رقم ٢ من اراضي الكمشة الزرقاء والبالغة مساحتها ٦٠٦,٠٩ متراً مربعاً والعائدة ملكيتها للسيد محمد احمد جبر الزواهرة وشركاه استملاكاً مطلقاً لاغراض دائرة الاثار العامة لاحتوائها على اثار مشروعاً للنفع العام بالمعنى المقصود في القانون اعلاه

مدير عام دائرة الاراضي والمساحة
د. احمد عيسى العموش

اعلان استملاك صادر عن دائرة الاراضي والمساحة لاغراض دائرة الاثار العامة

عملا باحكام المادة رقم (١٨١) من قانون الملكية العقارية رقم (١٣) لسنة ٢٠١٩ اعلن انني بعد مرور خمسة عشر يوما من تاريخ نشر هذا الاعلان في الصحف المحلية سأتقدم الى مجلس الوزراء بطلب اصدار قرار بالموافقة على استملاك كامل مساحة قطعة الارض رقم ٧١٢ من الحوض رقم ٤ البلد من الحي رقم ٤ من اراضي الكمشه الزرقاء والبالغة مساحتها ٣٠٠,٣٨ متراً مربعاً والعائد ملكيتها للسيد امجد حسن حسين البيراوي استملاكاً مطلقاً لاغراض دائرة الاثار العامة لاحتوائها على اثار مشروعاً للنفع العام بالمعنى المقصود في القانون اعلاه

مدير عام دائرة الاراضي والمساحة
د. احمد عيسى العموش

اعلان استملاك صادر عن دائرة الاراضي والمساحة لاغراض دائرة الاثار العامة

عملا باحكام المادة رقم (١٨١) من قانون الملكية العقارية رقم (١٣) لسنة ٢٠١٩ اعلن انني بعد مرور خمسة عشر يوما من تاريخ نشر هذا الاعلان في الصحف المحلية سأتقدم الى مجلس الوزراء بطلب اصدار قرار بالموافقة على استملاك ما مساحته ٥٩٢ متراً مربعاً من قطعة الارض رقم ١٥ من الحوض رقم ٥ المقشاه من اراضي الكمشه الزرقاء والبالغة مساحتها ٣٩ دونماً و ٦٩٧ متراً مربعاً والعائدة ملكيتها للسيد مازن ابراهيم عبد الكريم الزواهره وشركاه استملاكاً مطلقاً لاغراض دائرة الاثار العامة لاحتوائها على اثار مشروعاً للنفع العام بالمعنى المقصود في القانون اعلاه

مدير عام دائرة الاراضي والمساحة
د. احمد عيسى العموش

دعوة عطاء رقم ش أ/٢٠٢٣/١٥

ترغب وزارة العدل بطرح عطاء عطاء تقديم وتركيب مصعد لمحكمة بداية العقبة فعلى الشركات المتخصصة الراغبين في شراء نسخة من وثائق الشراء مراجعة وزارة العدل
للاطلاع على التفاصيل يرجى مراجعة الموقع الرسمي لوزارة العدل

وزير العدل

اعـــــلان

يعلن لاطلاع العموم بان اللجنة اللوائية للتنظيم والابنية للواء ذيبان قد قررت بقرارها رقم ٤١/١ تاريخ ٢٠٢٢/١١/٧ والمتضمن الموافقة على تحويل صفة الاستعمال للقطعة رقم ٣٦ حوض رقم ٢تلاع الدير من اراضي الدير ذيبان من سكن ب+ج وتجاري الي زراعي خارج التنظيم وذلك حسب المخطط التعديلي المعد من قبل بلدية جبل بني حميدة لهذه الغاية
وايداع اعلانه للاعتراض لمدة شهر اعتباراً من تاريخ نشره بالجريدة الرسمية وجريدتين محليتين ويجوز لذوي العلاقة تقديم اعتراضاتهم خلال المدة القانونية للاعتراض لدى بلدية جبل بني حميدة اذا كان ما يوجب الاعتراض على ان تكون مرفقة بالمخططات والوثائق اللازمة وذلك خلال الدوام الرسمي

الدكتور احمد الزبون
متصرف لواء ذيبان
رئيس اللجنة اللوائية للتنظيم والابنية

اعلان صادر عن مراقب عام الشركات

استنادا لاحكام المدة (٢٧٧/أ) من قانون الشركات رقم (٢٢) لسنة ١٩٩٧ وتعديلاته
يعلن مراقب عام الشركات في وزارة الصناعة والتجارة بأن شركة نطاق التميز للبرمجيات ذ. م. م مسجلة لدينا في سجل الشركات ذات المسؤولية المحدودة/تحت الرقم (٦٥٩٠٨) بتاريخ ٢٠٢٢/١٢/٢٨.
وقد تقرر شطبها من سجل الشركات ذات المسؤولية المحدودة بتاريخ ٢٠٢٣/٨/١٥.

مراقب عام الشركات
وائل علي العرموطي

إعلان توظيف صادر عن
الجامعة الألمانية الأردنية
تعلن الجامعة الألمانية الأردنية عن حاجتها لتعيين أعضاء هيئة تدريس في:
- كلية الاعمال/ قسم المحاسبة الدولية.
- كلية الهندسة الكهربائية وتكنولوجيا المعلومات/ قسم هندسة الحاسوب
لمزيد من المعلومات يرجى مراجعة الموقع الالكتروني للجامعة:
www.gju.edu.jo

انذار بالعودة للعمل الى: خليل عيسى سليم الجمره
الرقم الوطني ٩٩٣١٠٦٥٦٢٧
نظرا لتغيبك عن العمل لمدة تزيد عن عشرة ايام متواصلة وحتى الان بدون سبب او عذر مشروع فان شركة مطعم سانتا كلارا تنذرك بالعودة للعمل خلال ثلاثة ايام وبخلاف ذلك فانها ستقوم بانهاء خدماتك وفصلك من العمل ودون ادنى مسؤولية على عاتق الشركة ذلك عملا باحكام المادة ٢٨/هـ من قانون العمل الاردني وتعديلاته رقم ٨ لسنة ١٩٩٦ والرجوع عليك ومطالبتك بالحقوق المترتبة لها عليك بما يتفق والقانون الاردني.
المنذرة/ شركة مطعم سانتا كلارا

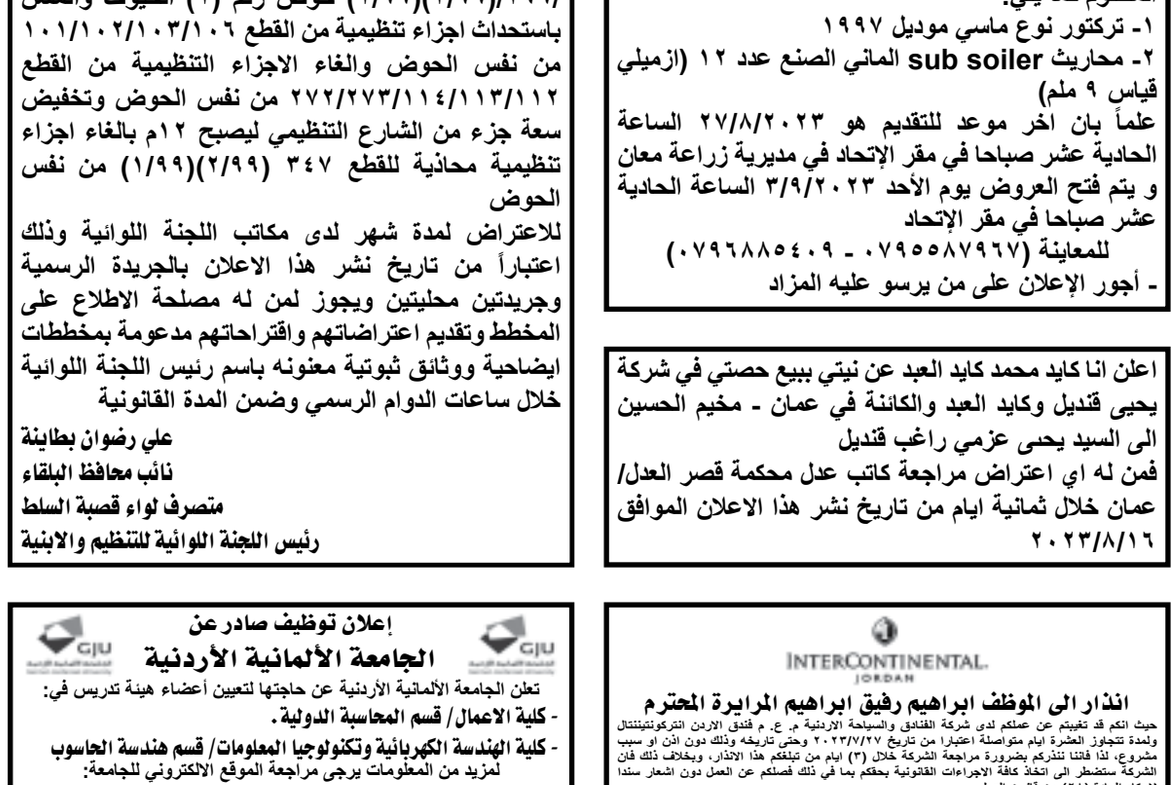

وزيرة الثقافة:

«اليرموك» شريك حقيقي وفاعل في خدمة الثقافة الأردنية

إربد – حازم الصياحين

@AddustourNews

قالت وزيرة الثقافة هيفاء النجار إن جامعة اليرموك تعد شريكاً حقيقياً وفاعلاً للوزارة في خدمة وتنمية الحركة الثقافية في الأردن، معربة عن تقديرها للتعاون القائم بين الوزارة والجامعة واعتزازها بما تقدمه اليرموك من نتاج أدبي ورعاية وتكريم وتفاعل مع الأدباء والفنانين والمبدعين من أبناء المجتمع المحلين حتى أصبحت اليرموك مركزا ثقافيا يسهم في إثراء المشهد الثقافي في محافظة اربد ومحيطها وتعزيز الحركة الثقافية والإبداعية.

وأشارت خلال حفل توقيع مذكرة تفاهم بين وزارة الثقافة وجامعة اليرموك ممثلة بكرسي عرار للدراسات الثقافية والأدبية، على أن الوزارة على أتم الاستعداد لتقديم كافة أشكال الدعم للجامعة تحقيقا لأهداف النهوض بالفعل الثقافي المحلي، وإطلاقه في فضاء إبداعي حر، وبناء قدرات المجتمعات لإدارة الفعل الثقافي وتوظيفه للتأثر في حياة الإنسان، واحترام التنوع الثقافي، وتجسيد قيم الحوار، وتحفيز قدرات المثقفين وتشجيعهم على تنمية المعارف.

من جانبه أكد رئيس جامعة اليرموك الدكتور إسلام مسّاد أن اليرموك ومنذ نشأتها أسهمت في تطوير مجتمع محافظة اربد، وأنها تحرص على الدوام للتفاعل مع المجتمع وعقد الشراكات مع مؤسسات الوطن المختلفة من أجل تحقيق أهداف التنمية المستدامة وتحفيز الريادة والإبداع في كافة المجالات ومنها المجال الثقافي، معربا عن تقديره للدعم الموصول من وزارة الثقافة والشراكة الحقيقية الهادفة لإدماج الطلبة بفعاليات تثري مخزونهم الثقافي وتعزيز أهمية الإبداع الأدبي والثقافي في الأردن، وتوثيقه ورصده. ونصت مذكرة التفاهم على الشراكة بين الجانبين في تنفيذ مختلف الأنشطة الثقافية من مؤتمرات وندوات ومحاضرات وأية فعاليات ثقافية أخرى.

وحضر حفل توقيع الاتفاقية نواب رئيس الجامعة وعدد من المسؤولين من وزارة الثقافة ومديرية ثقافة اربد.

بيت الشعر بالمفرق

الشاعران النوايسة وبرقان يشتبكان مع الواقع وشجونه ويحلقان في فضاءات روحانية

عمان –

@AddustourNews

استضاف بيت الشعر في المفرق الشاعرين د. حكمت النوايسة ونضال برقان، في أمسية أدر مفرداتها الدكتور ماجد العبلي، وتحركت قصائدها في فضاءات وجدانية، مطلة على شؤون الذات المفردة والجمعية، ومشتبكة مع الواقع وشجونه تارة، ومحلقة في فضاءات روحانية وصوفية تارة أخرى. وقد حضر الأمسية كوكبة من أصدقاء بيت الشعر وغطتها فضائية الشارقة.

وفي مستهل الأمسية تطرق د. العبلي إلى المبادرات الثقافية الرائدة التي يرعاها صاحب السّمو الشيخ الدكتور سلطان بن محمد القاسمي عضو المجلس الأعلى حاكم الشارقة، والتي كان من ضمنها إنشاء بيت الشعر في المفرق، وهي الذي غدا حاضنة للشعر والشعراء وصاحب مساهمة فاعلية على صعيد رفع الذائقة الشعرية وتشجيع الحراك الثقافي والشعري في الساحة الإبداعية الأردنية.

وقد رسم الشاعران بتجربتيهما الإبداعيتين المختلفتين، وبنصوصهما المتنوعة، لوحة مشتركة من الجمال والبهاء أسعدت الحضور ونالت إعجابهم.

القراءة الأولى كانت للشاعر حكمت النوايسة، ومما قرأ: «قبلة مايا في زمن الكورونا/ طيّريها في الهواء/ طيّري قبلتك البيضاء في هذا الفضاء/ طيّريها في الهواء/ لي مجسّاتٍ ستؤويها إلى قلبي بحبّ وانتشاء/ طيّريها... ابتعدي عنّي فعندي خبرة كافية أن أجعل البعدَ اقترابا/ والحنينَ الذي يجرف ليلا بلياليه احتفاء/ طيّري القبلة لا تقتربي... إنّه عصر الوباء/ طيّريها يا ابنتي إنّ أباك اعتاد أن يسرق رشفا من نجوم في السماء».

كما قرأ قصيدة «حصان على الورق»، وفيها يقول: «رسمت حصانا وركبته في الحدود طلبوا الحصان!/ قلت لهم: إنه حصاني/ وإنه ورق.../ قالوا: (حصانك) نفهمها.../ وأما كونه ورقًا فتهمة تستحق عليها العودة مشيا!/ لأنّك تستخف بنا.../ عدتُ مشيًا، ولكنني رسمت حصانا على التراب/ وركبته... كان سريعًا، وكنت متعبًا وأبحث عن ورق/ وجدت ورقا، ورسمتُ زورقا، وهمتُ في صحراء العرب/ لا أحد يصدّق أن هذه القصيدة زورق/ هكذا أعبر الحدود كل ليلة».

والشاعرُ حكمت النوايسة حاصل على الدكتوراة في الأدب العربي، الجامعة الأردنية،2012. وله العديد من الكتب النقدية منها: «المآل: قراءة تأويلية في نماذج من القصّة القصيرة في الأردن»، عمان، دار أزمنة للنشر والتوزيع. «وعي الكتابة: دراسة في تجربة إلياس فركوح السردية»، عمان، منشورات أمانة عمان الكبرى. ومن مؤلفاته الأدبيّة: عزف على أوتار خارجية، شعر، جمعيّة عمال المطابع التعاونية، عمان، 1994. كأنني السراب، شعر، المؤسسة العربية للدراسات والنشر، بيروت، عام 2002. أغنية ضدّ الحرب، شعر، وزارة الثقافة، عمان، الأردن، عام 2005 م. «ظل غيمة: مختارات شعرية»، وزارة الثقافة. الأردن. ورقة التوت الأخيرة/ شعر/ الشارقة للآداب. وهو عضو في العديد من الهيئات الثقافية.

القراءة التالية كانت لنضال برقان، ومما قرأ قصيدة بعنوان «ليل الوردة»، وفيها يقول: يا ليل هبْني شرفةً وكلاما/ قلبُ الكليم هَوى وضل إماما/ هبني نديمًا، كل ندمان المساء تبدلوا، وتصيروا أصناما/ هبني لعارفة غوايةً نجمةً/ هبني لأبناء السبيل مَقاما/ قلبي كَقلبكَ، مشرعٌ للريحِ، في/ جسدَي استطَابَ الراحلون مُقامَا/ وشربتُ في غَبَشِ المجاز وصحوه/ وجَعَ الطريقة والطريقِ مُداما/ الوجدُ وَجدي، الواجدونَ عَترَتي/ والنارُ تقدحُ فيَّ الضلوعِ ضرامًا/ في القلبِ أنتَ، وأنتَ في مرآتِه/ حيٌّ ووحيٌ لا يَحيدُ غراما..».

برقان نفسه شاعر وإعلامي، حاصل على بكالوريوس لغة العربية وآدابها/ الجامعة الأردنية. يعمل مديرا للدائرة الثقافية في جريدة (الدستور)/ الأردن. شارك في مجموعة من المهرجانات الشعرية المحليّة والعربيّة والشرق أوسطيّة. صدر له شعرا: «مصاطب الذاكرة»/ بيت الشعر الفلسطيني، رام الله/ 1999. «مصيدة الحواس»، دار أزمنة، عمان/ 2003. «مطر على قلبي»، وزارة الثقافة الأردنية/ 2005. «مجاز خفيف»، دار ورد الأردنية للنشر والتوزيع، عمان/ 2010. «ذئب المضارع»/ دار الأهلية للنشر والتوزيع، عمان/ 2015. وفي الدراسات الأدبية: «مقاوم من أجل الحياة/ هشام عودة شاعرا»/ دار دجلة»، عمان/ 2016.

نال عددا من الجوائز، منها: جائزة على جائزة الدولة التشجيعية في حقل الآداب/ الشعر – 2006. جائزة الحسين للإبداع الصحفي من نقابة الصحفيين الأردنيين، لأفضل قصة إخبارية، للعام 2020. جائزة «تلك الأشعار» للعام 2021، عن قصيدته «تحت سماء واحدة». جائزة مجمع اللغة العربية الأردني لأفضل تحقيق صحفي حول اللغة العربية للعام 2022.

نتاج الكفاح دوما نجاح وفلاح

د. عادل علي جوده*

هكذا دومًا؛ عام يمضي، وعام يهل، ولكل عام بداية ونهاية، أما البداية؛ فنودع فيها (نحن أولياء الأمور) أبناءنا مدراسهم بتأهب يحمل الفرحَ والأمل، وقبيل النهاية ننتظر نتائجهم بقلوب يتأرجح نبضها بين الترقب والوجل.

وتتوالى الأعوام شاهدة على مسؤولياتنا تجاه أبنائنا ومجتمعنا، وها نحن اليوم نحصد ثمار زرعنا وفقًا لما أولياه من رعاية واهتمام، فنجد أنفسنا أمام فئتين من أبنائنا؛

أما الفئة الأولى؛ فقد أهملنا متابعة أفرادها فأهملوا متطلبات الدراسة، وأضاعوا كثيرًا من الوقت في النوم واللهو، فلم يكن النجاح حليفهم، ولهذه الفئة أقول: لا بأس أبنائي الأعزاء، فليس العيب أن نخطئ أو نتعثر، إنما العيب ألا نستفيد من خطئنا وتعثرنا، وفي هذا المقام أطالب أولياء أمور هذه الفئة بوقفة يقظة أمام مسؤولية تستلزم تذليل الصعاب أمام أبنائهم، وتوجب المزيد من التواصل مع المدرسة؛ إدارة ومعلمينَ، فكبوة اليوم إذا ما عولجت على نحو صحيح فإنها في الغد القريب ستمتطي صهوة النجاح بتوفيق الله أولا ثم بالأداء المتزن تجاه المسؤولية الملقاة على عاتق فريق لا بد وأن يكون متشابك الهمّة، متعانق الوجدان، أعضاء ذاك الفريق هم «الطالب»، و«البيت»، و«المدرسة».

وأما الفئة الأخرى؛ فقد أدرك أفرادها ما لهم من حقوق، وما عليهم من واجبات، فواظبوا على الحضور والانتباه، وبذلوا كل ما بوسعهم من الجد والمثابرة، فنالوا ما يستحقون من النجاح والتفوق.

وإنني إذ أسجل لهذه الفئة من أبنائنا أجمل التهاني وأعذب التبريكات، لأخاطبهم والفرحة تملؤني قائلًا: ها هو عامكم الدراسي 2022/2023م قد انتهى، وأنهيتم معه مرحلة مهمة من مسيرتكم التعليمية، وأكدتم فيها بيقين أنكم ماضون في رسم مكانتكم اللائقة بكم في مجتمعكم، فها قد حصلتم باقتدار على شهادة الثانوية العامة، وها أنتم اليوم تقفون-خارج أسوار صروح التعليم العام- أمام بابين مفتوحين على مصراعيهما، وهناك في الأرجاء تساؤل كبير يقول: أي البابينَ ستطرقون؟!

باب الركون إلى الخمول والكسل، فيغرِس في نفوسكم اللامبالاة التي تأخذكم إلى الفشل، فيخيب بكم الظن، فتصبحون- لا سمح الله- عبئًا ثقيلًا يرفضه المجتمع؟!

أم باب مواصلة تحصيل العلم بحب وإقبال، ومن ثم الجد بعزم وإصرار، لتحقيق النجاح اللائق بمجتمع أنتم سواعد غده، وحماة أمجاده، وبناة مستقبله.

وأذكركم؛ أنكم أبناء اليوم الذين نتوخى فيهم نورًا تطمئن به قلوبنا، وآباء الغد الذين تقع عليهم مسؤولية القدوة الحسنة لأجيال المستقبل.

بكل الحب أزف إليكم التهاني سائلًا الله العلي القدير لكم جميعًا تسديد الخطى نحو مستقبل مشرق يرقى إلى أرض مباركة منحتنا الكثير، وتنتظر منا صدقًا في الانتماء وإخلاصًا في العمل.

هيا استشعروا نجاحكم وافرحوا، لكن لتكن فرحتكم متزنة؛ لا رصاص فيها، ولا تفحيط، ولا حتى مفرقعات لا تجدي نفعًا، إنما قد تجلب المخاطر إضافة إلى ما ينتج عنها من إسراف وتبذير.

هيا افرحوا، وازرعوا في نفوسكم الوعود نحو غدٍ يشرق بالمزيد من الرقي والازدهار، وتذكروا أن نتاج الكفاح دومًا نجاح وفلاح. ألا فسيروا على بركة الله، وعين الله ترعاكم.

وإني هنا لأتحسس نبض فرحتي يعانق ابتهالات الرحمة والمغفرة لك أخي الحبيب سمير، ولك ابنة العم الغالية مزيونة، فها هو (حفيدنا الغالي) حفيدكما الأول فايز غالب سمير جوده - برغم الصعاب والحصار - يحقق نجاحًا باهرًا حاصلا على شهادة الثانوية العامة - القسم العلمي - بتقدير عام جيد جيدًا، وها هو - والفرحة تغمره وتغمرنا جميعًا - يرسم خطى العزم والإصرار للمضي قدمًا نحو نيل أعلى الدرجات بإذن الله. غفر الله لكما، وأسكنكما فسيح جناته، وجمعنا بكما مع والدينا في مستقر رحمته.

ودائمًا وأبدًا يا رب لك الحمد حتى ترضى، ولك الحمد إذا رضيت، ولك الحمد بعد الرضا.

***عضو اتحاد الكتاب والأدباء الأردنيين**

عدد جديد من مجلة «وسام» يحتفي بالكتاب

عمان –

@AddustourNews

صدر عن وزاره الثقافه العدد 339 من مجلة الطفل الشهريّة المعنية بالأدب والثقافة «وسام»، تحت عنوان «الكتاب صديقي».

واشتملت المجلة في زاوية «محطات» على تعريف بأعياد الفطر والأضحى ورأس السنه وعيد الميلاد وعيد النيروز، كما اشتملت مقدمة المجلة على كلمة لمدير التحرير الكاتب محمد جمال عمرو الذي أعرب عن شكره للزميلات العاملات في هيئة التحرير السابقة للمجلة، مؤكدًا أن المجلة ستظل نافعة ومفيدة، من خلال أبوابها المتعددة وموادها المنوعة، وفي هذا يبرز الكتاب صديقا وفضاء تدور فيه موضوعات العدد، بما له من أهميه كبيرة في حياتنا وعلى كل المستويات.

وتكوّنت هيئة التحرير من منير حسني الهور رئيسًا للتحرير، ومحمد جمال عمرو مديرًا للتحرير، وإبراهيم العامري سكرتيرًا للتحرير، وأعضاء التحرير: علي البتيري، يوسف البري، إبراهيم السواعير، عمار الجنيدي، ومازن شديد. والعدد من تصميم وإخراج محمد الزعبي، كما شارك بلوحة الغلاف بيداء محمد علي.

وتضمن العدد ضمن سيناريو «صديق درجة أولى»، الذي كتب مادته محمود أبو فروة الرجبي، من رسوم راشد الكباريتي. وقصة «أسيد مزق قصتي» لدينا بدر علاء الدين من رسوم أيمن غرايبة. أما زاوية «خارج الصندوق» فكتبها هذه المرة د. ثائر النجار وتحدث فيها حول الكتب الورقية والكتب الإلكترونية في تبيان الأهميّة والإيجابيات.

وفي زاويه «روائع الأخلاق» نكون في مقارنة بين الكريم والبخيل في حواريه تجمع ما بين الإفادة والطرافة، لنكون مع قصيده «لا تسرف» من شعر محمد الظاهر، وعناوين الإيثار والصدق وعدم النفاق والعديد من الخصال الطيبة.

وفي قصيده للدكتور حسام اللحام من رسوم عامر زهدي، نقرأ قصيدة «صديقي الكتاب»، أمّا «نادي وسام»، وهو من إشراف هيئة تحرير المجلة، فيشارك فيه أصدقاء المجلة: ماهر أسعد وساره عبد الحافظ ومحمد نور الدين، وردّ المجلة على استفساراتهم حول واضيع مخصصة للرياضة والاهتمام بكتابة نحوية صحيحة، وتلبية الدعوة بزيارة المجلة للمدارس، كجزء من ترويجها.

وفي «بيت من نور» المضيء بالعلم والمعرفة، من كتابة الطالبة زينة عون ستيتيه، من أكاديمية خليل الرحمن، نكون في حوارية بين بنت ووالدتها حول التفكير في مستقبل دارسة البنات والعمل، أمّا «براعم وسام»، فتشتمل على مشاركة الأطفال بصورهم، لنقرأ قصة «الفتى الأصلع» التي كتبتها الطالبة ريا محمد عبد الرحيم، وضرورة تفهّم المدرسة لهذا المرض وعدم السخرية منه، كما كتبت الطالبة راما هايل القطاونة من مدرسه ذات النطاقين الأساسية، قصة «أقدام تشق الطريق»، التي تروي مساعدة الأطفال لوالديهم ومفاجآت الفرح من إدارة المدرسة، أمّا «وهكذا تحققت أحلامي الجميلة» التي كتبتها الطالبة سيرين أحمد شادرما، فتتحدث عن الفتاة مريم أو «فتاة الغنم»، التي تحاول جاهدة إقناع والديها بضرورة العلم ومواصلة الدراسة.

ومع قصه لتغريد النجار من رسوم نادين كعدان، بعنوان «يوم على شاطئ البحر»، من منشورات دار السلوى، نسير مع القاصّة التي تضعنا بطقوس اليوم المشمس البديع على شاطئ البحر ومفاجأة الكنز الذي لم يكن ليخطر على بال طفلين يلعبان على الشاطئ.

ومن نصّ أماني البابا ورسومها، نتعرّف على الجمل العربي وميزاته وتخزينه الماء والعديد من خصائصه الصحراوية، لنسير باتجاه «تلفريك عجلون» وهو من إعداد هيئة تحرير المجلة، والتعريف به على طول 2550 مترًا و40 عربة زجاجية مكيفة تتسع كل عربة منها لثمانية أشخاص في رحلة تستغرق من محطة الانطلاق إلى محطة الوصول نحو 10 دقائق.

وفي زاوية علوم وتكنولوجيا، كتب علي رمان عن الكتاب الإلكتروني والكوكب العجيب والعلاج بواسطة الفيروسات والمحرك الذي لا يعمل بالبنزين أو الديزل أو الكهرباء، والمحرّك الأيوني، وأهمية الكتاب الإلكتروني.

و«على طريق الإبداع»، أعدت هيئة التحرير، حوارًا مع عن الطالبة المبدعة وجد فنطول العون بطلة تحدي القراءة على مستوى المملكة، لنقرأ قصة كتبها محمد رمضان الجبور التي تناولت الشغف بالكتابة والقراءة أو الإعراض عنهما. ومن تأليف سوزان المدني ورسوم ساجدة أبو صاع، نكون مع مسرح وسام، و«أمينة المكتبة الثلجية»، بشخوص وحوارات ماتعة تؤكد شعار «كتابي صديقي» نحو مكتبة ثلجية.

ومن إعداد هيئه تحرير المجلة نكون مع زاوية «مكتبتي» حول قصّة «وأنت قادر» للكاتب فادي البتيري، وهي من إصدارات وزارة الثقافة، وتحمل فكرة الحاجة للآخر المكمّل له في الحياة على مستويات عديدة، كقصة متوفرة على منصة الكتبا لوزارة الثقافة.

وفي زاوية «لغتي» نقرأ قصيدة للشاعر الدكتور عاطف العيايدة من رسوم نضال البزم، ضمن منشورات صندوق الحسين للإبداع والتميز سنه 2022.

وأخيرًا، في نكون مع سيناريو كوميدي طريف كتبه محمود عقاب من رسوم عمر طلال، بعنوان «خروف جحا»، وحوارية جميلة حول شراء الخروف قبل العيد بفترة ليأخذ وقته في النموّ، وفي إزعاج الآخرين أيضا.

صفاء الأيام

ممدوح مرجي الغليلات

صعب أن نكتب بلا هدف أو طريق
مرسوم أو بلا معنى؛ هذا يعني قتل
الأقلام بخنجر الاتجاه الخاطئ
وهدر الوقت.
نتحكم بالدقائق قبل الساعات
لنحفر لدينا شغف المعرفة
التي هي قوت الروح والعقل،
لا يمكن أن تصبح ذلك الإنسان
إذا لم تكن ذلك الملاك؛ لأن العلاقة
بينهما هي الترفع عن كل امرئ ربما
يقتل فيك الإنسان بأقل من دقيقة.
ربما نعيش الحياة كاملة ونحن على مقعد
الدراسة نعيش حياة التلاميذ؛ من أجل أن نتعلم كيف حياة
المعلم، وهذا الهدف يتحقق بأسرع وقت؛ إذا أنت أمعنت الفكر
لتعلم ما يريده على أكمل وجه.
أمر أنواع الكذب هو الذي نستخدمه ضد أنفسنا؛ لنبرهن
أن السلامة في الحاضر دون الاطلاع على الجانب المظلم
والسوداوي، هنا أنت تكون لست بكاذب لكنك قاتل لنفسك بحكمك
عليها بالجهل مدى الحياة.
علينا أن نكون غد أفضل من اليوم وبعده أفضل من قبله وهكذا
لنصبح نحن الإنسان لا البشر فقط.
تحنو الشجرة على غصنها وتحمله طويلا حتى تموت وبعد
الموت أيضا تحمله حتى يغزوها لهب أو فأس الحطاب.
تصفو الأيام فينا على قدر صفاء داخلنا وفكرنا وإشباع رغباتنا
بما نريده بحدود السلامة من كل ذنب، لأجل أن نتميز بأنفسنا
كليا فهذا ينعكس تلقائيا على الظاهر فينا.
نكتب؛ لأجل أن نضيف شيئا جديدا وجميلا ونافعا في هذه
الحياة وهذا لا يمكن أن يأتي إلا بملء أنفسنا بالذي ينفع الآخرين
فهذا تصدير لها مباشر.
نكبر في ساعة ونصغر في كل ثانية فهذا الذي يصغرنا خطأ لا
ندركه إلا بفوات الأوان.
لا يمكن أن تجتاز العقبة إلا إذا عرفنا أنها عقبة، فالكثير لا يدرك
ما يؤخره؛ لأنه لا يعرف قواعد التقدم الحقيقة.
المكان بك أنت، لا أنت بالمكان وهذا لا يضيف إليك سوى حيز
مكاني لا رفعة شأن، فأنت الذي تضيف للمكان السمو فقط، كن
حريصا على أن تكون دائما مصدرا له، ولا تعتقد أنك دائما أفضل
الموجودين ولا أقلهم ولا أفهمهم وهذا يقتل فيك روح التواضع
أحرص على ذلك يا قارئي الجميل...

مجلــة أفكــار

عدد جديد يقدم «قراءات في المشروع الفلسفي للمفكر الدكتور سحبان خليفات»

ياسر العبادي

@AddustourNews

صدر حديثا عن وزارة الثقافة العدد 414 من مجلة «أفكار» الشهريّة، وهو عدد يصدر عن الهيئة السابقة التي كان يرأس تحريرها الدكتور غسان عبد الخالق، وتضمن مجموعةً من الموضوعات والدراسات والإبداعات الجديدة التي شارك في كتابتها نخبةٌ من الكتّاب من الأردن وخارجه.

واستهل العدد الدكتور مهند مبيضين بمفتتح بعنوان: «الانتماءُ للإنسانيّة طريقٌ للترقي»، فيما اشتمل العدد على ملف بعنوان: «قراءات في المشروع الفلسفي للمفكر الدكتور سحبان خليفات»، من إعداد وتقديم الباحث مجدي ممدوح.

وتضمن الملف المواد التالية: «الدكتور سحبان خليفات؛ فيلسوفُ الأصالة وتوكيد الذات الفلسفيّة العربيّة» للدكتور عفيف عثمان، و«جدلُ اللغة والفكر من منظور خليفات» للدكتور أشرف حزين، و«نقدُ «سحبان خليفات» لفلسفات التاريخ» لمجدي ممدوح، و«الألوهيَّةُ ومعضلةُ الشرّ الأخلاقي: قراءةٌ في تأويليَّة المعرِّي للدكتور خليفات» للدكتور مالك المكانين، و«الفلسفةُ التحليليّةُ؛ اللغويّةُ والأخلاقيّةُ في فكر سحبان خليفات» للدكتورة أماني غازي جرار.

واشتمل باب دراسات ومقالات على «لماذا بكى «لي كوان يو»؟. للدكتور سلطان الخضور، و«الأديبُ الغريبُ والوطن» لسارة السهيل، و«الأدبُ والفنُّ في السينما» لحميد المصباحي، و«قصيدةُ النثر والفراغُ النقدي» لصالح لبريني، و«ملامحُ الريف والبادية الأردنيّة في منتصف القرن العشرين؛ من خلال الأغنية الشعبيّة» لمريم ملهي النويران.

كما اشتمل على «من الحلم إلى الحضور المطلق؛ قولٌ في تاريخيّة تقنيات الإعلام والاتصال» للدكتور عبد الصمد زهور، و«المسرحُ والتقنية؛ أو كيف نصحّح أخطاء المسرحيين؟» لحاتم التليلي محمودي، و«دراسة في قصة «حدث غريب في وسط البلد.. للقاصة إيمان مرزوق» لمُحَمَّد دَلْكي، و«حوارُ الوردِ والبندق» للشاعرة الكويتية الكبيرة سعاد الصباح؛ القصيدة تعويذة! (قراءة رؤيوية جديدة)» لعذاب الركابيّ، و«الاقتصادُ الرقميّ للموسيقى الشعبيّة العربية في سياق الجَائحة؛ منظورٌ جديد لمهنة القطاع» لمحمد الإدريسي، و«فيلم «دون/الكثيب»/ 2021: تكاملٌ سينمائيّ، وتمثيلٌ استحواذي مع نمط إخراج غير مسبوق في تاريخ السينما» لمهند النابلسي، و«متحفُ «بيت الزبير» في سلطنة عُمان: صرحٌ من الزمن وتاريخٌ من الأصالة» لغازي انعيم.

وتضمن الباب كذلك على «فنّ التبُوريدَة؛ رمزُ الهُويّة المغربيّة عبر التاريخ»، محمد العساوي «أماكن من الذاكرة: «مقام الشيخ ارشيد» في مدينة الرمثا؛ الأبعادُ الاجتماعيّة والثقافيّة والدينيّة والاقتصاديّة»، نداء الخزعلي. «الذاكرة تستعيد «عين التبس»/ صالح حمدوني. «الكونُ بين قصيدتين: قراءةٌ في قصيدة «الكونُ قصيدةٌ عمودية» لعبد المقصود عبد الكريم» طارق النعمان.

أمّا في باب «إبداع» فنقرأ قصائد لـ: نزيه القسوس «ضانا»، محمد عرب صالح «مسافرٌ على حصانٍ خشبي». مازن شديد « ويسيل العمر عليك». أحمد نمر الخطيب «يرتدّ لي طرفي». فيوليت أبو جلد « مؤثرات صوتية»، فيما نقرأ في القصة لـ: تغريد شاهين « لا لا مستحيل». وعبد الهادي شعلان «مفتاح مُعلّق برَقَبَة شَفّافَة».

وحول أهم الإصدارات والمستجدات على الساحتين المحليّة والعالميّة كتب محمد سلام جميعان في باب «نوافذ ثقافية».

وجاء العدد من إخراج المصمّمة هزار مرجي، فيما الغلافان الأمامي والخلفي من عمل الفنان اللبناني شوقي دلال.

اعلان طرح عطاء للمرة الاولى
رقم ش ط/٢٠٢٣/٣٤
صادر عن مديرية اشغال محافظة الطفيلة

يدعى المقاولون الاردنيون المصنفون لدى دائرة العطاءات الحكومية في مجال الطرق اختصاص انشاء وصيانة طرق بالفئة الخامسة والرابعة والمصنفون في مجال الخلطات الاسفلتية بالفئة الثالثة والثانية بموجب شهادة تصنيف سارية المفعول الراغبون بالاشتراك بالمناقصة المبينة ادناه مراجعة مديرية اشغال محافظة الطفيلة اعتبارا من تاريخ ٢٠٢٣/٨/١٧ ووفقا لما يلي:

١- اخر موعد لبيع نسخ المناقصة يوم الاحد الموافق ٢٠٢٣/٨/٢٧.

٢- تم تحديد يوم الاثنين الموافق ٢٠٢٣/٨/٢٨ الساعة العاشرة صباحا موعد لزيارة موقع العمل لكافة الشركات المشاركة بالعطاء، سيكون التجمع في مديرية اشغال محافظة الطفيلة.

٣- تودع العروض في صندوق عطاءات المديرية بموعد اقصاه الساعة الثانية بعد ظهر يوم الثلاثاء الموافق ٢٠٢٣/٨/٢٩ وسيتم فتح العروض في نفس الموعد.

٤- لا يقبل تأمين دخول المناقصة الا كفالة مالية بنكية او شيك بنكي مصدق فقط باسم رئيس لجنة شراء محافظة الطفيلة بالاضافة لوظيفته سارية لمدة ٩٠ يوما من تاريخ ايداع العروض مطابقة للنموذج المعتمد مثبتا على التأمين اسم ورقم العطاء واسم المناقص وبمغلف منفصل وبخلاف ذلك يستثنى العرض.

٥- يحق لصاحب العمل الغاء العطاء دون ابداء الاسباب وبدون ان يترتب على هذا الالغاء اية مطالبات مالية وقانونية.

٦- على من يتقدم لاستلام نسخة العطاء احضار شهادة تصنيف سارية المفعول او صورة مصدقة عنه وتفويض موقع ومختوم من المقاول.

٧- تكون تكاليف الاعلان بالصحف اليومية مهما تكررت على حساب من يرسو عليه العطاء.

رقم العطاء ش ط/٢٠٢٣/٣٤
موضوع العطاء الخاص باستكمال صيانة الطرق /وانشاء مطبات نموذجية - الحسا
قيمة تأمين دخول العطاء ٥٥٠٠ دينار
ثمن نسخة العطاء ١٢٥ دينار غير مستردة
رئيس لجنة شراء محافظة الطفيلة
احمد الزهير

اعلان طرح عطاء للمرة الاولى
رقم ش ط/٢٠٢٣/٣٥
صادر عن مديرية اشغال محافظة الطفيلة

يدعى المقاولون الاردنيون المصنفون لدى دائرة العطاءات الحكومية في مجال الطرق اختصاص انشاء وصيانة طرق بالفئة الخامسة والرابعة بموجب شهادة تصنيف سارية المفعول الراغبون بالاشتراك بالمناقصة المبينة ادناه مراجعة مديرية اشغال محافظة الطفيلة اعتبارا من تاريخ ٢٠٢٣/٨/١٧ ووفقا لما يلي:

١- اخر موعد لبيع نسخ المناقصة يوم الاحد الموافق ٢٠٢٣/٨/٢٧.

٢- تم تحديد يوم الاثنين الموافق ٢٠٢٣/٨/٢٨ الساعة العاشرة صباحا موعد لزيارة موقع العمل لكافة الشركات المشاركة بالعطاء، سيكون التجمع في مديرية اشغال محافظة الطفيلة.

٣- تودع العروض في صندوق عطاءات المديرية بموعد اقصاه الساعة الثانية بعد ظهر يوم الثلاثاء الموافق ٢٠٢٣/٨/٢٩ وسيتم فتح العروض في نفس الموعد.

٤- لا يقبل تأمين دخول المناقصة الا كفالة مالية بنكية او شيك بنكي مصدق فقط باسم رئيس لجنة شراء محافظة الطفيلة بالاضافة لوظيفته سارية لمدة ٩٠ يوما من تاريخ ايداع العروض مطابقة للنموذج المعتمد مثبتا على التأمين اسم ورقم العطاء واسم المناقص وبمغلف منفصل وبخلاف ذلك يستثنى العرض.

٥- يحق لصاحب العمل الغاء العطاء دون ابداء الاسباب وبدون ان يترتب على هذا الالغاء اية مطالبات مالية وقانونية.

٦- على من يتقدم لاستلام نسخة العطاء احضار شهادة تصنيف سارية المفعول او صورة مصدقة عنه وتفويض موقع ومختوم من المقاول.

٧- تكون تكاليف الاعلان بالصحف اليومية مهما تكررت على حساب من يرسو عليه العطاء.

رقم العطاء ش ط/٢٠٢٣/٣٥
موضوع العطاء الخاص باستكمال اعادة تأهيل وتعبيد عدة طرق ثانوية وقروية وزراعية في منطقة العين البيضاء والحسين
قيمة تأمين دخول العطاء ١٩٠٠ دينار
ثمن نسخة العطاء ٧٥ دينار غير مستردة
رئيس لجنة شراء محافظة الطفيلة
احمد الزهير

اعلان طرح عطاء رقم ٦٠/ ٢٠٢٣/ ٢٢

تعلن وزارة الصناعة والتجارة والتموين عن طرح عطاء تأهيل وتعبيد ساحات مديرية صناعة وتجارة وتموين العقبة.

فعلى من يرغب الاشتراك من الشركات المصنفة درجة خامسة ابنية او خامسة صيانة مراجعة قسم العطاءات بوزارة الصناعة والتجارة والتموين للحصول على نسخة من دعوة العطاء تتضمن الشروط والمواصفات مقابل (٢٥) خمسة وعشرون دينارا غير مستردة. علما بأن آخر موعد لقبول العروض هو الساعة الثانية عشرة من ظهر يوم الخميس الموافق ٢٠٢٣/٩/٧.

شريطة إحضار الوثائق التالية عند الشراء وهي:-

١- صورة عن رخصة المهن سارية المفعول.
٢- صورة عن السجل التجاري
٣- صورة عن شهادة التصنيف المطلوبة.

ملاحظة: اجور الاعلان على من يرسو عليه العطاء مهما تكرر.

امين عام وزارة الصناعة والتجارة والتموين

اعلان صادر عن بلدية حوشا
للمرة الاولى
طرح عطاء فتح وتعبيد
عملية شراء عطاء رقم ٢٠٢٣/٩

تعلن بلدية حوشا/محافظة المفرق/لواء البادية الشمالية الغربية عن رغبتها بطرح عطاء فتح وتعبيد لشوارع بلدية حوشا.

فعلى السادة المقاولين المصنفين لدى دائرة العطاءات الحكومية فئة (رابعة او ثالثة) انشاء وصيانة طرق والراغبين بالتقدم للعطاء مراجعة البلدية (منطقة الحمراء) خلال ساعات الدوام الرسمي لشراء نسخة العطاء وفق الشروط التالية:

١- احضار شهادة تصنيف من دائرة العطاءات الحكومية سارية المفعول.
٢- كفالة دخول العطاء كفالة بنكية او شيك مصدق بقيمة ٣٪ من قيمة العطاء.
٣- ثمن نسخة العطاء (٢٥٠) مئتان وخمسون دينار اردني غير مستردة.
٤- اجور الاعلان على من يرسو عليه العطاء مهما تكرر.
٥- اخر موعد لشراء نسخ العطاء هو نهاية دوام يوم الاحد الموافق ٢٠٢٣/٩/٣ والزيارة الميدانية للموقع يوم الاحد الموافق ٢٠٢٣/٩/٣ الساعة ١٠ صباحا.
٦- اخر موعد لايداع العروض وفتحها هو الساعة (١١) صباحا من يوم الخميس الموافق ٢٠٢٣/٩/٧ في صندوق العطاءات في منطقة الحمراء.
٧- يحق للبلدية الغاء عملية الشراء دون ان يكون للمناقصين الحق في الاعتراض على ذلك في اي من مراحله دون ان يترتب عليها اي تبعات مالية او قانونية لذلك وغير ملزمة بأقل الاسعار.
٨- الالتزام بالشروط العامة والخاصة للعطاءات الحكومية.
٩- مدة العمل: (١٨٠) يوم تقويميا وغرامة تأخير (٢٥٠) مئتان وخمسون دينار/لكل يوم تأخير.

واقبلوا الاحترام

رئيس بلدية حوشا
محمد موسى نزال الخالدي

اعلان صادر عن بلدية حوشا للمرة الاولى
طرح عطاء
توسعة طريق السويلمة الرئيسي
عملية شراء عطاء رقم ٢٠٢٣/٨

تعلن بلدية حوشا/محافظة المفرق/لواء البادية الشمالية الغربية عن رغبتها بطرح عطاء توسعة طريق السويلمة الرئيسي/ بلدية حوشا.

فعلى السادة المقاولين المصنفين لدى دائرة العطاءات الحكومية فئة (خامسة او رابعة) انشاء وصيانة طرق والراغبين بالتقدم للعطاء مراجعة البلدية (منطقة الحمراء) خلال ساعات الدوام الرسمي لشراء نسخة العطاء وفق الشروط التالية:

١- احضار شهادة تصنيف من دائرة العطاءات الحكومية سارية المفعول.
٢- كفالة دخول العطاء كفالة بنكية او شيك مصدق بقيمة ٣٪ من قيمة العطاء.
٣- ثمن نسخة العطاء (١٢٥) مئة وخمسة وعشرون دينار اردني غير مستردة.
٤- اجور الاعلان على من يرسو عليه العطاء مهما تكرر.
٥- اخر موعد لشراء نسخ العطاء هو نهاية دوام يوم الخميس الموافق ٢٠٢٣/٨/٣١ والزيارة الميدانية للموقع يوم الخميس الموافق ٢٠٢٣/٨/٣١ الساعة ١٠ صباحا.
٦- اخر موعد لايداع العروض وفتحها هو الساعة (١١) صباحا من يوم الاربعاء الموافق ٢٠٢٣/٩/٦ في صندوق العطاءات في منطقة الحمراء.
٧- يحق للبلدية الغاء عملية الشراء دون ان يكون للمناقصين الحق في الاعتراض على ذلك في اي من مراحله دون ان يترتب عليها اي تبعات مالية او قانونية لذلك وغير ملزمة بأقل الاسعار.
٨- الالتزام بالشروط العامة والخاصة للعطاءات الحكومية.
٩- مدة العمل: (٩٠) يوم تقويميا وغرامة تأخير (٢٠٠) مئتي دينار/لكل يوم تأخير.

واقبلوا الاحترام

رئيس بلدية حوشا
محمد موسى نزال الخالدي

مذكرة تبليغ جلسة ازالة شيوع
لجنة ازالة شيوع اراضي عجلون
رقم الطلب: ٢٠٢٣/٥٥

المطلوب تبليغهم:

علي واحمد ومنى وكفى ابناء حسن عقله عبيد الله عساف

امينه وامنه وحفيظه ابناء عقله عبيد الله عساف

فريد وفريده ووليد واحمد وعلي ابناء مصطفى عقيل عساف

عبدالله عقيل عبدالله عساف

فاطمه عقيل عبيدالله عساف

احمد ووليد عقيل عبدالله الشويات

ناصر عبدالله عقيل الشويات

حسن احمد عبد شويطر

امينه حسن الهندي

محمود احمد عساف

محمد حسين عقله عساف

يقتضي حضوركم الاثنين ٢٠٢٣/٩/٤ الساعة التاسعة صباحا لدى مديرية تسجيل اراضي عجلون.

طالب ازالة الشيوع

يوسف فهد محمود عساف وشركاه

القرية خربة الوهادنه الحوض ٦ الروس القطعة ١٧٧

ومن لم يحضر بالموعد المحدد تطبق بحقه الاحكام المنصوص عليها في قانون الملكية العقارية رقم ١٣ لسنة ٢٠١٩والانظمة الصادرة بموجبه في حال عدم حضور الاطراف المبلغة لرئيس اللجنة اصدار قرار بحقهم غيابيا.

وزارة الاشغال العامة والاسكان

اعلان بيع لوازم غير صالحة صادرة عن
وزارة الاشغال العامة والاسكان

تعلن وزارة الاشغال العامة والاسكان عن بيع لوازم غير صالحة والموجود في مستودع غير الصالح مركز الوزارة والمراد بيعها على الواقع ايان كان وضعها وذلك بطريقة المزاودة العامة

فعلى الراغبين المزاودة مراجعة مديرية اللوازم لمعاينة اللوازم خلال ساعات الدوام الرسمي اعتباراً من تاريخ نشر الاعلان علماً ان اخر موعد لتقديم العروض في تمام الساعة الحادية عشر من ظهر يوم الاربعاء الموافق ٢٠٢٣/٨/٢٣ في صندوق عطاءات اللوازم والموجودة في مركز الوزارة كما ستباشر اللجنة بفتح مظاريف المزاودات في تمام الساعة الثانية عشر من نفس اليوم علماً ان اجور الاعلان ورسوم الواردات يتحملها من يرسو عليه المزاوده علي ان يرفق بالظرف شيك مصدق او كفالة بنكية بنسبة ١٠٪ من قيمة المزاوده بالاسم الرباعي المقدم العرض او شريكه

اعلان طرح عطاء
العملية الشرائية رقم ٢٠٢٣/٥
شراء وتوريد قلاب ديانا سعة ١٠٦-١,٨م٢
صادر عن بلدية عجلون الكبرى - للمرة الثالثة

تعلن بلدية عجلون الكبرى عن طرح عطاء العملية الشرائية رقم ٢٠٢٣/٥ شراء وتوريد قلاب ديانا سعة ١٠٦-١,٨م٢ موديل سنة ٢٠٢٣

فعلى المؤسسات والشركات المختصة والراغبة بدخول العطاء مراجعة البلدية لاستلام نسخة العطاء وذلك ضمن الشروط التالية:

١-تباع نسخة العطاء بعد صدور هذا الاعلان بالصحف واخر موعد لايداع العروض في صندوق العطاءات الساعة الثانية عشرة من صباح يوم الاربعاء ٢٠٢٣/٩/٦

٢- يرفق بالعروض المقدمة كفالة بنكية بقيمة ٥٪ كفالة دخول عطاء من قيمة العرض المقدم ولا تقل مدة سريان الكفالة عن ١٢٠ يوماً عن تاريخ فتح العروض

٣- رسوم الاعلان على من يرسو عليه العطاء مهما تكرر

٤- ثمن نسخة العطاء ٥٠ دينار غير مستردة

٥. يحق للبلدية الغاء العملية الشرائية دون ابداء الاسباب وبدون ان يترتب عن هذا الالغاء اية مطالبة مالية او قانونية

واقبلوا الاحترام

رئيس بلدية عجلون الكبرى
حمزة احمد الزغول

اعلان طرح عطاء رقم ٦٠/ ٢٠٢٣/ ٢١

تعلن وزارة الصناعة والتجارة والتموين عن طرح عطاء صيانة وتأهيل ساحات مديرية صناعة وتجارة وتموين معان.

فعلى من يرغب الاشتراك من الشركات المصنفة درجة خامسة طرق او درجة سادسة (اشغال عامة) مراجعة قسم العطاءات بوزارة الصناعة والتجارة والتموين للحصول على نسخة من دعوة العطاء تتضمن الشروط والمواصفات مقابل (٥٠) خمسون دينارا غير مستردة. علما بأن آخر موعد لقبول العروض هو الساعة الثانية عشرة من ظهر يوم الاحد الموافق ٢٠٢٣/٩/١٠.

شريطة إحضار الوثائق التالية عند الشراء وهي:-

١- صورة عن رخصة المهن سارية المفعول.
٢- صورة عن السجل التجاري
٣- صورة عن شهادة التصنيف المطلوبة.

ملاحظة: اجور الاعلان على من يرسو عليه العطاء مهما تكرر.

امين عام وزارة الصناعة والتجارة والتموين

اعلان

يعلن للعموم بأن لجنة تنظيم المدن والقرى والابنية اللوائية للواء الاغوار الشمالية قررت بقرارها رقم ٢/٣١/ تنظيم تاريخ ٢٠٢٢/٩/٨ الموافقة على قرار اللجنة المحلية للتنظيم والابنية في بلدية معاذ بن جبل رقم ٢/٣٦ تاريخ ٢٠٢٢/٨/٢ والمتضمن الموافقة على تغيير صفة استعمال القطعة رقم (٧٤٧) حوض (١) المدراج من اراضي قرية الشونة الشمالية من مباني عامة الى سكن (د) وذلك حسب المخطط التعديلي المرفق.

كما قررت لجنة تنظيم المدن والقرى والابنية اللوائية للواء الاغوار الشمالية ايداع اعلانه للاعتراض لمدة شهر اعتبارا من تاريخ نشره بالجريدة الرسمية وجريدتين محليتين.

يجوز لذوي العلاقة تقديم اعتراضاتهم واقتراحاتهم لدى سكرتير اللجنة المحلية للتنظيم والابنية في بلدية معاذ بن جبل خلال مدة الاعتراض مدعمة بالمخططات الايضاحية والوثائق الثبوتية اللازمة.

د. علي حمد الله الحوامدة
متصرف لواء الاغوار الشمالية
رئيس لجنة تنظيم المدن والقرى والابنية اللوائية للواء الاغوار الشمالية

اعلان

يعلن للعموم بمقتضى احكام المادة ٢٥ من قانون تنظيم المدن والقرى والابنية رقم ٧٩ لسنة ١٩٦٦ ان مجلس التنظيم الاعلى قد قرر بقراره رقم ٢/٥٠٩ تاريخ ٢٠٢٣/٣/١٩ الموافقة على مخطط تعديل مسار شارع تنظيمي ضمن الاحواض ذوات الارقام (٣/القعرتين) من اراضي الفحيص والحوض (٥٢/ابو الهركاب) من اراضي السلط.

وذلك في بلدية الفحيص/لواء ماحص والفحيص، وبلدية السلط الكبرى/لواء قصبة السلط وحسب المخطط التعديلي المعد لهذه الغاية ووضعه موضع تنفيذ.

نائب رئيس الوزراء ووزير الادارة المحلية
توفيق محمود كريشان
رئيس مجلس التنظيم الاعلى

بسم الله الرحمن الرحيم
اعلان طرح عطاء

تعلن القيادة العامة للقوات المسلحة الاردنية/مديرية الخدمات الطبية الملكية عن طرح عطاء رقم ش ٢/٢٠٢٣/٤١ مستهلكات جراحة الانف والاذن والحنجرة على الراغبين بالاشتراك في هذا العطاء مراجعة شعبة المشتريات المركزية في مديرية الخدمات الطبية الملكية خلال ساعات الدوام الرسمي مصطحبين معهم رخصة مهن سارية المفعول للحصول على نسخة من دعوة العطاء مقابل دفع مبلغ (٧٥) دينار اردني غير مستردة.

تودع العروض في صندوق العطاءات في موعد اقصاه الساعة الواحدة من ظهر يوم الاربعاء الموافق ٢٠٢٣/٩/١٣ وترفق بكفالة بنكية غير مشروطة بقيمة (٣٪) من اجمالي قيمة العرض ولا تقبل على الاطلاق اي مناقصة ترد بعد التاريخ المحدد والوقت المعين للاغلاق.

اجور الاعلان في الصحف المحلية على من يرسو عليه العطاء مهما تكرر

للاطلاع على التفاصيل مراجعة الموقع الالكتروني للخدمات الطبية الملكية www.jrms.mil.jo

بسم الله الرحمن الرحيم
اعلان تمديد طرح عطاء رقم
م ش٥/٤٤/٢٠٢٣/

١. تعلن القيادة العامة للقوات المسلحة الاردنية - الجيش العربي مديرية المشتريات الدفاعية عن تمديد طرح العطاء رقم م ش٥/٤٤/٢٠٢٣/

والخاص بشراء انظمة مراقبة بالكاميرات

فعلى المتعهدين الراغبين بالاشتراك في هذا العطاء مراجعة مديرية المشتريات الدفاعية شعبة الاتصالات والانظمة الالكترونية لشراء نسخة العطاء مقابل دفع مبلغ ٥٠ خمسون دينار اردني غير مستردة مصطحبين معهم كتاب تفويض وصورة عن السجل التجاري ورخص المهن سارية المفعول او صورة عنها

٢. يتم بيع دعوة العطاء طيلة ايام الاسبوع ولغاية الساعة ١٣٠٠ بعد الظهر من كل يوم ما عدا العطل الرسمية ويكون يوم الاحد الموافق ٢٠٢٣/٩/٣ الساعة ١٣٠٠ اخر موعد لبيع نسخ العطاء

٣. تعاد المناقصات بواسطة الظرف المختوم الى مديرية المشتريات الدفاعية سكرتير اللجان قبل الساعة ١٣٠٠ يوم الاثنين الموافق ٢٠٢٣/٩/٤ معززة بتامين مالي مصدق بقيمة ٣٪ ثلاثة بالمائة من قيمة المناقصة وكل مناقصة ترد بعد هذا التاريخ او غير مرفق بها تامين مالي تهمل ولا ينظر بها

٤. علماً بان موقعنا على الانترنت هو www.jafdop.mil.jo

للاطلاع على المواصفات الفنية المطلوبة والشروط الخاصة والعامة للمشاركة بالعطاء

تدعو بلدية بصيرا التالية اسماؤهم مراجعة مبنى البلدية- الطابق الثالث يوم الاحد الموافق ٢٠٢٣/٨/٢٠م الساعة ١٢:٠٠ ظهرا لاجراء المقابلة الشخصية وكل من يتخلف عن حضور المقابلة يعتبر مستنكفا:

١	رائد احمد المزايدة	كهربائي سيارات
٢	محمود فواز المصري	
٣	ليث محمد جميعان السفاسفة	قيّاس
٤	نضال ظاهر عيال سلمان	حقوق

اعلان تمديد فترة شراء وايداع العروض الخاصة بالعطاء رقم (م.ع ٢٠٢٣/٢٠ مشروع خلطات اسفلتية وادي موسى المرحلة الثانية)
صادر عن سلطة اقليم البترا التنموي السياحي

تعلن سلطة اقليم البترا التنموي السياحي عن تمديد فترة شراء وايداع العروض الخاصة بالعطاء رقم (م.ع ٢٠٢٣/١٩ مشروع خلطات اسفلتية وادي موسى / المرحلة الثانية) وذلك حتى موعد اقصاه الساعة ١٢:٠٠ الثانية عشرة من ظهر يوم الثلاثاء الموافق ٢٠٢٣/٨/٢٩ وعلى جميع الشركات التي قامت باستلام نسخ العطاء متابعة موقع السلطة الالكتروني للاطلاع على اية ملاحق اخرى قد تصدر بخصوص هذا العطاء وعلى العنوان التالي: www.pdtra.gov.jo

رئيس مجلس المفوضين
د. سليمان علي الفرجات

دائرة الاراضي والمساحة
الرقم ٢٢٨٣٠/٣/٣
التاريخ ٢٠٢٣/٨/١٤
اعلان استئجار مبنى حكومي
صادر عن دائرة الارضي والمساحة

ترغب دائرة الاراضي والمساحة باستئجار مبنى لمديرية تسجيل اراضي شرق عمان فعلى السادة الراغبين في تاجير عقاراتهم ارفاق: رخصة انشاءات، اذن اشغال، مخطط موقع تنظيمي حديث، مخطط اراضي حديث، سند تسجيل حديث، مخطط هندسي

ضمن الشروط والمواصفات التالية:

١. ان يقع المبنى ضمن لواء ماركا
٢. ان لا تقل مساحة المبنى عن ٧٥٠ متر مربع ويفضل ان يكون مبنى مستقل
٣. لا يشترط اكتمال التشطيب في المبنى ويلتزم المالك بالتقطيع الداخلي وشبكة الحاسوب والكهرباء وحسب مخططات ومواصفات دائرة الاراضي والمساحة مع توفير عداد كهرباء مستقل ٣ فاز وعداد ماء مستقل وتدفئة مركزية ومصعد ومواقف سيارات كافية للموظفين والمراجعين ويفضل توفير مداخل طوارئ
٤. تودع العروض لدى عطوفة متصرف لواء ماركا في موعد اقصاه الساعة الثانية عشر من يوم الاحد الموافق ٢٠٢٣/٩/١٧م مع مراعاة كتابة الموضوع على العرض
٥. اجور الاعلان على من يقع عليه الاختيار

مدير عام دائرة الاراضي والمساحة
د. احمد عيسى العموش

لقد تقرر بطلب ازالة الشيوع رقم ٢٠٢٠/٣٤ والجاري على قطعة الارض رقم ١٥٥ حوض ١ من اراضي قرية ام الجمال اراضي البادية الشمالية.
- تبليغ المستدعى ضدهم كل من:
١- ليلى، سهيل ابناء عدنان غازي عبابنه،
٢- ليلى علي يافوريش يافوريش
٣- هند نجيب الرشدان
٤- ايمان منصور عبدالقادر منصور
٥- عمر غازي يوسف عبابنه
- الفصل بازالة الشيوع
خلاصة الفصل بما جاء بالملف الافرازي الوارد في الطلب وتقرير الخبرة النهائي واعتباره جزء لا يتجزأ من معاملة الافراز.

رئيس لجنة ازالة الشيوع
حميد شديفات

دائرة الاراضي والمساحة
مذكرة تبليغ بالقرار النهائي
لجنة ازالة الشيوع اراضي ذيبان النشر بالصحف المحلية

المطلوب تبليغه: ورثة يونس محمد موسى ابو صيام
قررت اللجنة انهاء الشيوع بين الشركاء استنادا لقانون الملكية العقارية قرارا قابل للطعن خلال ٣٠ يوم حسب نص المادة ١١٤ من قانون الملكية العقارية.

لقد تقرر بطلب ازالة الشيوع رقم ٢٠٢٠/٣٣ والجاري على قطعة الارض والجاري على قطعة الارض رقم ٥٤ حوض ٤ من اراضي قرية صبحا اراضي البادية الشمالية:
- تبليغ المستدعى ضدهم كل من:
١- حشمة- عليا- خلف ابناء ارشود خلف السردية
٢- ختمه- حسين ابناء ارشود خلف العندلي
٣- ليلى- سهيل ابناء عدنان غازي عبابنه
٤- ليلى علي يافوريش يافوريش
٥- امال- ايمان ابناء فالح عايد شومان
٦- بخيته ارشود العلوان السردية
٧- ايمان منصور عبد القادر منصور
٨- عمر غازي يوسف عبابنه
- الفصل بإزالة الشيوع بخلاصة الفصل بما جاء بالملف الافرازي الوارد في الطلب وتقرير الخبرة النهائي واعتباره جزء لا يتجزأ من معاملة الافراز.

رئيس لجنة ازالة الشيوع
حميد شديفات

اعلان طرح عطاء صادر عن
بلدية ام البساتين للمرة الاولى

تعلن بلدية ام البساتين لواء ناعور عن طرح عطاء شراء وتوريد لودر صغير
وحسب المواصفات الفنية
فعلى الراغبين في الاشتراك بهذا العطاء مراجعة امين سر العطاء لشراء نسخة العطاء من تاريخ ٢٠٢٣/٨/١٧ واخر موعد لبيع النسخ تاريخ ٢٠٢٣/٨/٢٤ مصطحبين معهم رخصة مهن وسجل تجاري ساريان المفعول وحسب الشروط التالية :
١- رقم العطاء ٢٠٢٣/٤
٢- ثمن نسخة العطاء ١٢٥ دينار غير مستردة
٣- كفالة دخول العطاء كفالة بنكية ٥٪ من قيمة العطاء وتقبل الشيكات
٤-اجور الاعلان على من يرسو عليه العطاء مهما تكرر
٥- تاريخ الزيارة الميدانية للموقع ٢٠٢٣/٨/٢٦ تقدم الاستفسارات من المقاولين ان وجدت بتاريخ ٢٠٢٣/٨/٢٧
٦- اخر موعد لاستقبال العروض بتاريخ ٢٠٢٣/٩/٩ الساعة العاشرة صباحاً
٧. تاريخ فتح العروض بتاريخ ٢٠٢٣/٩/٩ الساعة ١٢ ظهراً

رئيس بلدية ام البساتين
حسين قاسم الحلاحلة

اعلان استملاك ارض

تعلن بلدية بصيرا عن استملاك كامل حصص جميع الشركاء في قطعة الارض رقم (٣) حوض (٧) البلد من اراضي بصيرا ولاستخدامها كمقبرة اسلامية وبالاستناد الى قانون الملكية العقارية والسير باجراءات الاستملاك بعد مدة (١٥) يوم من تاريخ نشر الاعلان
١- لارا معن بشير الرفوع
٢- زيد معن بشير الرفوع
٣- يزيد معن بشير الرفوع
٤- معن معن بشير الرفوع
٥- عريب معن بشير الرفوع
٦- حابس بشير حمود الرفوع
٧- فاطمة سالم عبداللطيف الرفوع
٨- خلود بشير حمود الرفوع
٩- زينة محمد خير بشير الدفوع
١٠- رلا بشير حمود الرفوع
١١- زيد معن بشير الرفوع
١٢- سوسن ابراهيم نصر اللّه الرفوع
١٣- محمد ابراهيم نصر اللّه الرفوع
١٤- مصعب ابراهيم نصر اللّه الرفوع
١٥- سماح ابراهيم نصر اللّه الرفوع
١٦- ياسمين ابراهيم نصر اللّه الرفوع
١٧- سفيان ابراهيم نصر اللّه الرفوع
١٨- بتول ابراهيم نصر اللّه الرفوع

اعلان صادر عن
اللجنة اللوائية للتنظيم والابنية للواء الموقر وسحاب

نعلن لاطلاع العموم ان اللجنة اللوائية للتنظيم والابنية للواء الموقر وسحاب قد قررت بقرارها رقم ٣١٦ تاريخ ٢٠٢٣/٥/٢٩ والمتضمن الموافقة على تعديل سعة الشارع التنظيمي امام القطع ذوات الارقام ٥٧٩، ٥٨٢، ٥٨١، ٥٨٠ ضمن الحوض رقم ٣ بير العدس والقطع ذوات الارقام ٧، ٤٤، ٤١ ضمن الحوض رقم ٢ جدار البلد، حي ٣ من اراضي سحاب، من ٢٠م على ١٦م وذلك لتصويب واقع الحال للمباني القائمة على القطع المذكورة اعلاه، حيث ان المباني القائمة حاصلة على رخص انشائية واذونات اشغال قديمة
وتغيير صفة استعمال جزء من الساحة امام القطعة رقم ٧ ضمن الحوض ٢ جدار البلد حي ٣ من اراضي سحاب الى تجاري حسب المجاور وذلك لنية البلدية في بيع هذا الجزء لمالك القطعة رقم ٧ من نفس الحوض لوجود اعتداء عليها وضم المتبقي من الساحة الى سعة الشارع التنظيمي وكما هو موضح في المخطط التعديلي المقترح
وايداعه للاعتراض لمدة اسبوعين من تاريخ نشره بالجريدة الرسمية وصحيفتين محليتين ويجوز لذوي العلاقة الاطلاع على القرار المذكور لدى مكتب اللجنة في مبنى بلدية سحاب وتقديم اعتراضاتهم اذا كان هناك ما يوجب الاعتراض وذلك خلال مدة الاعتراض

ابراهيم سلامة الوحوش
متصرف لواء الموقر
رئيس اللجنة اللوائية

اخطار صادر عن دائرة التنفيذ
محكمة بداية عمان

رقم الدعوى التنفيذية: ٢٠٢٣/٥٧٢٣ ب
اسم المحكوم عليه :
محمود جبريل خالد النبتيتي
عنوانه : مجهول مكان الإقامة
رقم الإعلام / السند التنفيذي : ٢٠١٩-٤٤٤٣)(٢-٥) - سجل عام
تاريخه : ٢٠١٩/١١/٢٤
محل صدوره : بداية حقوق عمان
المحكوم به / الدين : ٦٢٦٣٤,١٩٤ دينارا والرسوم والمصاريف وأتعاب المحاماة إن وجدت والفائدة إن وجدت.
يجب عليك أن تؤدي المبلغ المبين أعلاه خلال خمسة عشر يوماً تلي تاريخ تبليغك هذا الإخطار إلى المحكوم له/الدائن
البنك الأهلي الأردني
وكيله المحامي فادي الجزازي
وإذا انقضت هذه المدة ولم تؤد الدين المذكور أو تعرض التسوية القانونية، ستقوم دائرة التنفيذ بمباشرة المعاملات التنفيذية اللازمة قانونياً بحقك.

وزارة العدل
محكمة صلح حقوق العقبة
مذكرة تبليغ حكم

رقم الدعوى :٢٠١٩/١٤٠٧
تاريخ الحكم : ٢٠١٩/١٢/١٩
طالب التبليغ وعنوانه :
البنك الأهلي الأردني
وكيله المحامي فادي الجزازي
المطلوب تبليغه :
عصام عريف العارف براهمه
عنوانه: مجهول مكان الإقامة
خلاصة الحكم
الزام المدعى عليه أداء مبلغ (٦١٠,٥٩٢) دينار للمدعي وتضمينه الرسوم والمصاريف والفائدة القانونية من تاريخ الاستحقاق وحتى السداد التام ومبلغ(٣٠,٥) دينار اتعاب محاماه قراراً وجاهياً بحق المدعي وبمثابة الوجاهي بحق المدعى عليه قابلاً للاعتراض.

اخطار صادر عن دائرة تنفيذ
محكمة بداية العقبة

رقم الدعوى التنفيذية: ٢٠٢٢/٥٦٠ ب
اسم المحكوم عليهما /المدين :
١- مؤسسة محمد احمد ياسين لتجارة الرخام والجرانيت
٢- محمد احمد ماضي ياسين
عنوانه: مجهول مكان الإقامة.
رقم الإعلام/ السند التنفيذي: ٢٠١١/٩٣
تاريخه ٢٠١١/١٠/٣١
محل صدوره: بداية حقوق العقبة
المحكوم به/الدين: ١٦٧٥١٤,٥١٦ دينار والرسوم والمصاريف واتعاب المحاماة والفائدة القانونية إن وجدت.
يجب عليك أن تؤدي خلال خمسة عشر يوما تلي تاريخ تبليغك هذا الإخطار إلى المحكوم له/ الدائن
البنك الأهلي الأردني
وكيله المحامي فادي الجزازي
المبلغ المبين أعلاه .
وإذا انقضت هذه المدة ولم تؤدي الدين المذكور أو تعرض التسوية القانونية ستقوم دائرة التنفيذ بمباشرة المعاملات التنفيذية اللازمة قانوناً بحقك .
مأمور التنفيذ

اخطار صادر عن دائرة تنفيذ
محكمة بداية العقبة

رقم الدعوى التنفيذية: ٢٠٢٣/١٢٨٤ ص
اسم المحكوم عليه /المدين :
ابراهيم حسين محمد النجادات
عنوانه: مجهول مكان الإقامة.
رقم الإعلام/ السند التنفيذي: ٢٠١٦/٥٩١
تاريخه ٢٠١٦/٠٩/٢٨
محل صدوره: صلح حقوق العقبة
المحكوم به/الدين: ٦٠٧٢,٥١٨ دينار والرسوم والمصاريف واتعاب المحاماة والفائدة القانونية إن وجدت.
يجب عليك أن تؤدي خلال خمسة عشر يوما تلي تاريخ تبليغك هذا الإخطار إلى المحكوم له/ الدائن
البنك الأهلي الأردني
وكيله المحامي فادي الجزازي
المبلغ المبين أعلاه .
وإذا انقضت هذه المدة ولم تؤدي الدين المذكور أو تعرض التسوية القانونية ستقوم دائرة التنفيذ بمباشرة المعاملات التنفيذية اللازمة قانوناً بحقك .
مأمور التنفيذ

اخطار صادر عن دائرة تنفيذ
محكمة بداية العقبة

رقم الدعوى التنفيذية: ٢٠٢٣/١٢٨٥ ص
اسم المحكوم عليها /المدين :
حسنه موسى سالم الحسنات بصفتها الشخصية وبصفتها مالكة والمفوضة عن مؤسسة الجسر الوطني لتجارة قطع السيارات.
عنوانه: مجهول مكان الإقامة.
رقم الإعلام/ السند التنفيذي: ٢٠١٩/١٤٠٩
تاريخه ٢٠١٩/١٢/٠٨
محل صدوره: صلح حقوق العقبة
المحكوم به/الدين: ٣٨١,٩٣٨ دينار والرسوم والمصاريف واتعاب المحاماة والفائدة القانونية إن وجدت.
يجب عليك أن تؤدي خلال خمسة عشر يوما تلي تاريخ تبليغك هذا الإخطار إلى المحكوم له/ الدائن
البنك الأهلي الأردني
وكيله المحامي فادي الجزازي
المبلغ المبين أعلاه .
وإذا انقضت هذه المدة ولم تؤدي الدين المذكور أو تعرض التسوية القانونية ستقوم دائرة التنفيذ بمباشرة المعاملات التنفيذية اللازمة قانوناً بحقك.
مأمور التنفيذ

اخطار صادر عن
دائرة تنفيذ العقبه

رقم الدعوى التنفيذية : ٢٠٢٢-٣٧٩٧)/١١-٣٥)- سجل عام - ك
نوع الدعوى التنفيذيه :سندات - كمبيالات
اسم المحكوم عليه/ المدين :
١ - مجمدات أكرم فايز الدردساوي
٢ - سناء اسامه احمد النمرات
٣ - اكرم فايز محمد الدردساوي
العنوان: العقبة
نوع السند التنفيذي :سندات رقمه ١٧
محل صدوره : تنفيذ العقبة
المحكوم به/الدين : ٢٥ دينار والرسوم والمصاريف وأتعاب المحاماه إن وجدت والفائده ان وجدت
يجب عليك أن تؤدي المبلغ المبين أعلاه خلال خمسة عشر يوما تلي تاريخ تبليغك هذا الاخطار الى المحكوم له/ الدائن
المؤسسة العامة للضمان الاجتماعي
وكيلها الدكتور عاطف المعايطه
واذا انقضت المدة اعلاه ولم تؤد الدين المذكور او تعرض التسوية القانونية ، ستقوم دائرة التنفيذ بمباشرة الاجراءات التنفيذية اللازمة قانونا بحقك .
مأمور دائرة تنفيذ محكمة العقبة

اخطار صادر عن
دائرة تنفيذ العقبه

رقم الدعوى التنفيذية : ٢٠٢٢-٤٢٥٩)/١١-٣٥)- سجل عام - ك
نوع الدعوى التنفيذيه :سندات - كمبيالات
اسم المحكوم عليه/ المدين :
١ - شركة ركن الخبره للخدمات الهندسية
٢ - عباده حسني صالح عبدالجواد
٣ - حسام الدين حسني صالح عبدالجواد
العنوان: العقبة
نوع السند التنفيذي :سندات رقمه ١٩،٢٠،٢١،٢٢
محل صدوره : تنفيذ العقبة
المحكوم به/الدين : ٤٤٠ دينار والرسوم والمصاريف وأتعاب المحاماه إن وجدت والفائده ان وجدت
يجب عليك أن تؤدي المبلغ المبين أعلاه خلال خمسة عشر يوما تلي تاريخ تبليغك هذا الاخطار الى المحكوم له/ الدائن
المؤسسة العامة للضمان الاجتماعي
وكيلها الدكتور عاطف المعايطه
واذا انقضت المدة اعلاه ولم تؤد الدين المذكور او تعرض التسوية القانونية ، ستقوم دائرة التنفيذ بمباشرة الاجراءات التنفيذية اللازمة قانونا بحقك .
مأمور دائرة تنفيذ محكمة العقبة

اخطار صادر عن
دائرة تنفيذ العقبه

رقم الدعوى التنفيذية : ٢٠٢٢-٢٦٠٨)/١١-٣٥)- سجل عام - ك
نوع الدعوى التنفيذيه :سندات - كمبيالات
اسم المحكوم عليه/ المدين :
عبداللطيف ابراهيم محمد موسى
العنوان: العقبة
نوع السند التنفيذي :سندات
رقمه ٤،٣
محل صدوره : تنفيذ العقبة
المحكوم به/الدين : ٣٧,٥٤٤ دينار والرسوم والمصاريف وأتعاب المحاماه إن وجدت والفائده ان وجدت
يجب عليك أن تؤدي المبلغ المبين أعلاه خلال خمسة عشر يوما تلي تاريخ تبليغك هذا الاخطار الى المحكوم له/ الدائن
المؤسسة العامة للضمان الاجتماعي
وكيلها الدكتور عاطف المعايطه
واذا انقضت المدة اعلاه ولم تؤد الدين المذكور او تعرض التسوية القانونية ، ستقوم دائرة التنفيذ بمباشرة الاجراءات التنفيذية اللازمة قانونا بحقك .
مأمور دائرة تنفيذ محكمة العقبة

اخطار صادر عن
دائرة تنفيذ العقبه

رقم الدعوى التنفيذية : ٢٠٢٢-٢١٠٠)/١١-٣٥)- سجل عام
نوع الدعوى التنفيذيه :سندات - شيكات وكمبيالات
اسم المحكوم عليه/ المدين :
بلال محسن سليم شريم
العنوان: العقبة/ الثامنة
نوع السند التنفيذي :سندات
رقمه ٣،٤،٥
محل صدوره : تنفيذ العقبة
المحكوم به/الدين : ٩٣,٨٣١ دينار والرسوم والمصاريف وأتعاب المحاماه إن وجدت والفائده ان وجدت
يجب عليك أن تؤدي المبلغ المبين أعلاه خلال خمسة عشر يوما تلي تاريخ تبليغك هذا الاخطار الى المحكوم له/ الدائن
المؤسسة العامة للضمان الاجتماعي
وكيلها الدكتور عاطف المعايطه
واذا انقضت المدة اعلاه ولم تؤد الدين المذكور او تعرض التسوية القانونية ، ستقوم دائرة التنفيذ بمباشرة الاجراءات التنفيذية اللازمة قانونا بحقك .
مأمور دائرة تنفيذ محكمة العقبة

اخطار صادر عن
دائرة تنفيذ العقبه

رقم الدعوى التنفيذية : ٢٠٢٢-٢٧٢٦)/١١-٣٥)- سجل عام - ك
نوع الدعوى التنفيذيه :سندات - كمبيالات
اسم المحكوم عليه/ المدين :
١ - الهام فتحي عبداللطيف حميد
٢ - صالح غالب صالح أبو ذراع
العنوان: العقبة
نوع السند التنفيذي :سندات رقمه ٧،٨،٩،١٠
محل صدوره : تنفيذ العقبة
المحكوم به/الدين : ٦٣,٢١٦ دينار والرسوم والمصاريف وأتعاب المحاماه إن وجدت والفائده ان وجدت
يجب عليك أن تؤدي المبلغ المبين أعلاه خلال خمسة عشر يوما تلي تاريخ تبليغك هذا الاخطار الى المحكوم له/ الدائن
المؤسسة العامة للضمان الاجتماعي
وكيلها الدكتور عاطف المعايطه
واذا انقضت المدة اعلاه ولم تؤد الدين المذكور او تعرض التسوية القانونية ، ستقوم دائرة التنفيذ بمباشرة الاجراءات التنفيذية اللازمة قانونا بحقك .
مأمور دائرة تنفيذ محكمة العقبة

اخطار صادر عن
دائرة تنفيذ العقبه

رقم الدعوى التنفيذية : ٢٠٢٢-٣٧٩٩)/١١-٣٥)- سجل عام - ك
نوع الدعوى التنفيذيه :سندات - كمبيالات
اسم المحكوم عليه/ المدين :
١ - مخيطة الجنات السبعة
٢ - خضره حسين يونس علاء الدين
العنوان: العقبة
نوع السند التنفيذي :سندات
رقمه ١٣
محل صدوره : تنفيذ العقبة
المحكوم به/الدين : ٢٥ دينار والرسوم والمصاريف وأتعاب المحاماه إن وجدت والفائده ان وجدت
يجب عليك أن تؤدي المبلغ المبين أعلاه خلال خمسة عشر يوما تلي تاريخ تبليغك هذا الاخطار الى المحكوم له/ الدائن
المؤسسة العامة للضمان الاجتماعي
وكيلها الدكتور عاطف المعايطه
واذا انقضت المدة اعلاه ولم تؤد الدين المذكور او تعرض التسوية القانونية ، ستقوم دائرة التنفيذ بمباشرة الاجراءات التنفيذية اللازمة قانونا بحقك .
مأمور دائرة تنفيذ محكمة العقبة

اخطار صادر عن
دائرة تنفيذ العقبه

رقم الدعوى التنفيذية : ٢٠٢٢-٢٧٤٦)/١١-٣٥)- سجل عام - ك
نوع الدعوى التنفيذيه :سندات - كمبيالات
اسم المحكوم عليه/ المدين :
١ - مؤسسة رابط أمان
٢ - محمد عطية أحمد الغرايلي
٣ - عائشه جمال عبد القادر الغرايلي
العنوان: العقبة
نوع السند التنفيذي :سندات رقمه ٢
محل صدوره : تنفيذ العقبة
المحكوم به/الدين : ٢٥ دينار والرسوم والمصاريف وأتعاب المحاماه إن وجدت والفائده ان وجدت
يجب عليك أن تؤدي المبلغ المبين أعلاه خلال خمسة عشر يوما تلي تاريخ تبليغك هذا الاخطار الى المحكوم له/ الدائن
المؤسسة العامة للضمان الاجتماعي
وكيلها الدكتور عاطف المعايطه
واذا انقضت المدة اعلاه ولم تؤد الدين المذكور او تعرض التسوية القانونية ، ستقوم دائرة التنفيذ بمباشرة الاجراءات التنفيذية اللازمة قانونا بحقك .
مأمور دائرة تنفيذ محكمة العقبة

اخطار صادر عن
دائرة تنفيذ العقبه

رقم الدعوى التنفيذية : ٢٠٢٢-٢٤٩٧)/١١-٣٥)- سجل عام - ك
نوع الدعوى التنفيذيه :سندات - كمبيالات
اسم المحكوم عليه/ المدين :
١ - مخيطة حامد أبو معيتق
٢ - عبدالرحمن خليل محمد أبو معيتق
٣ - أيات أحمد علي أبو معيتق
العنوان: العقبة
نوع السند التنفيذي :سندات رقمه ١٤،١٥
محل صدوره : تنفيذ العقبة
المحكوم به/الدين : ١٠٦ دينار والرسوم والمصاريف وأتعاب المحاماه إن وجدت والفائده ان وجدت
يجب عليك أن تؤدي المبلغ المبين أعلاه خلال خمسة عشر يوما تلي تاريخ تبليغك هذا الاخطار الى المحكوم له/ الدائن
المؤسسة العامة للضمان الاجتماعي
وكيلها الدكتور عاطف المعايطه
واذا انقضت المدة اعلاه ولم تؤد الدين المذكور او تعرض التسوية القانونية ، ستقوم دائرة التنفيذ بمباشرة الاجراءات التنفيذية اللازمة قانونا بحقك .
مأمور دائرة تنفيذ محكمة العقبة

تبليغ موعد جلسة صادر عن محكمة بني عبيد الشرعية بالنشر
هيئة القاضي: محمد عادل الجوارنة
إلى المدعى عليه: رائد غازي القطيفان / مجهول محل الإقامة في السعودية وان اخر محل إقامة له هو اربد دوار صحاري خلف مطعم عصفور مباشرة منزل مستأجر من السيد فوزي عبد الحليم الصمادي
يقتضي حضورك إلى هذه المحكمة يوم الأربعاء الموافق ٢٠٢٣/٨/٢٣م الساعة التاسعة صباحا للنظر في الدعوى رقم أساس ٢٠٢٣١١٤٠٠٠٧٧٤ وموضوعها (تفريق للغيبة والضرر) المقامة عليك من قبل المدعية: هيام موسى كراد، فإذا لم تحضر في الزمان والمكان المعينين أو لم ترسل وكيلا عنك أو لم تبد للمحكمة معذرة مشروعة عن تخلفك عن الحضور سيجري بحقك الإيجاب الشرعي، وعليه فقد صار تبليغك ذلك حسب الأصول علنا تحريرا في ٢٨/ محرم / ١٤٤٥هـ الموافق ١٥/ آب / ٢٠٢٣م.
قاضي محكمة بني عبيد الشرعية
محمد عادل الجوارنة

سند تبليغ
المحكمة الشرعية في محكمة اربد الشرعية / التوثيقات

طالب التبليغ
خالد نبيل عبداللطيف سلامه
المبلغ اليه
جمانه ايمن خليل ناطور
نوع الأوراق: إقرار طلاق رجعي اول بحضور الزوج قبل انتهاء العدة
رقمها: ٢٠٢٣٠٥٣٠١٠٦٢
تاريخها: ٢٠٢٣/٨/١٥

إعلاناتكم في صحيفة
الدستور
١٩٦٧
تحقق أهدافكم
للإستفسار الاتصال على
دائرة الإعلان والتسويق:
5608000
Ext.: 1408
Mob.: 0770458136

اشتهر بشخصية أبو محجوب الساخرة

حجاج يتنافس على القائمة القصيرة لجائزة الكاريكاتير الأوروبي لعام 2023

حسام عطية
@AddustourNews

للمرة الثانية على التوالي، تقرر ترشيح رسام الكاريكاتير عماد حجاج الذي «اشتهر بشخصية أبو محجوب الساخرة» ، إلى القائمة القصيرة لجائزة الكاريكاتير الأوروبي لعام 2023، بعد ترشحه لها في العام الماضي 2022، وحجاج الرسام العربي الوحيد بين المرشحين الـ16 لهذا العام، عن كاريكاتير أنجزه عقب وفاة الشابة الإيرانية مهسا أميني، فيما سيتم إعلان الفائز عن قائمة المرشحين، في 14 سبتمبر/ أيلول المقبل في مدينة لاهاي، وبأنه شارك في هذه الجائزة ثلاث مرات،»وصل مرتين إلى القائمة القصيرة مرشحّاً نهائياً في العامين الماضي والحالي، ووصل هذا العام إلى القائمة النهائية 16 فناناً، أغلبهم من القارة الأوروبية».

ونوه رسام الكاريكاتير عماد حجاج في تصريح لـ الدستور « بانه في العام الماضي، كان وصل كاريكاتير رسمه إلى القائمة القصيرة لترشيحات جائزة الكاريكاتير الأوروبية European Cartoon Award لعام 2022، ويحمل الرسم عنوان «أوروبا واللاجئون الفارون من أوكرانيا»، كما تنافس حجاج على الجائزة الأوروبية في العام 2022 مع 15 رسام كاريكاتير آخرين، هم تاسو بوركوفيتش، وديف براون، وهاري برتون، وهايو دي رايخر، وجان-ميشال ديلامبري، وكارلوس ديفيد فوينتيس، وفاسكو غارغالو، وسيلفانو ميلو، وماريلينا ناردي، وبيير باوما، وتجيرد رويارددس، وياتيس سيوكا، وماتياس تاجيدا، وماهناز يازداني، وناهيد زماني.

ولفت حجاج، إن «الاشتراك في الجائزة كفنان عربي يعني لي الكثير، فهي جائزة أوروبية مرموقة، ومعظم المشاركين فيها يعملون في صحف أوروبية، ومن الصعب على أي فنان من خارج القارة الأوروبية المشاركة فيها»، كما كنت محظوظاً بالمشاركة وهذه الرسومات أترجمها إلى اللغة الإنكليزية. أحياناً، لا تحتاج ترجمة، ففن الكاريكاتير لغة عالمية، وتنشر هذه الأعمال والمواضيع في المواقع الأوروبية.

ونصح حجاج بـ»التمسك بلغة الكاريكاتير الرائعة... فإذا كان المواطن العربي لا يستطيع أن ينتخب رئيسه أو يشارك حكومته باتخاذ القرارت، فمن حقه، على الأقل، أن يسخر ويضحك، وأن يرسم، ويتذوق، ويتعاطى الكاريكاتير، لينتعش كما ينتعش في أوروبا، وأي بلد يدعي الحرية يجب أن يكون المجال فيه مفتوحا لرسامي الكاريكاتير»، فيما رسامو الكاريكاتير هم أول الضحايا الذين تتخلى عنهم الصحف في كثير من الدول العربية، خاصة بسبب أزمة الصحف الورقية.

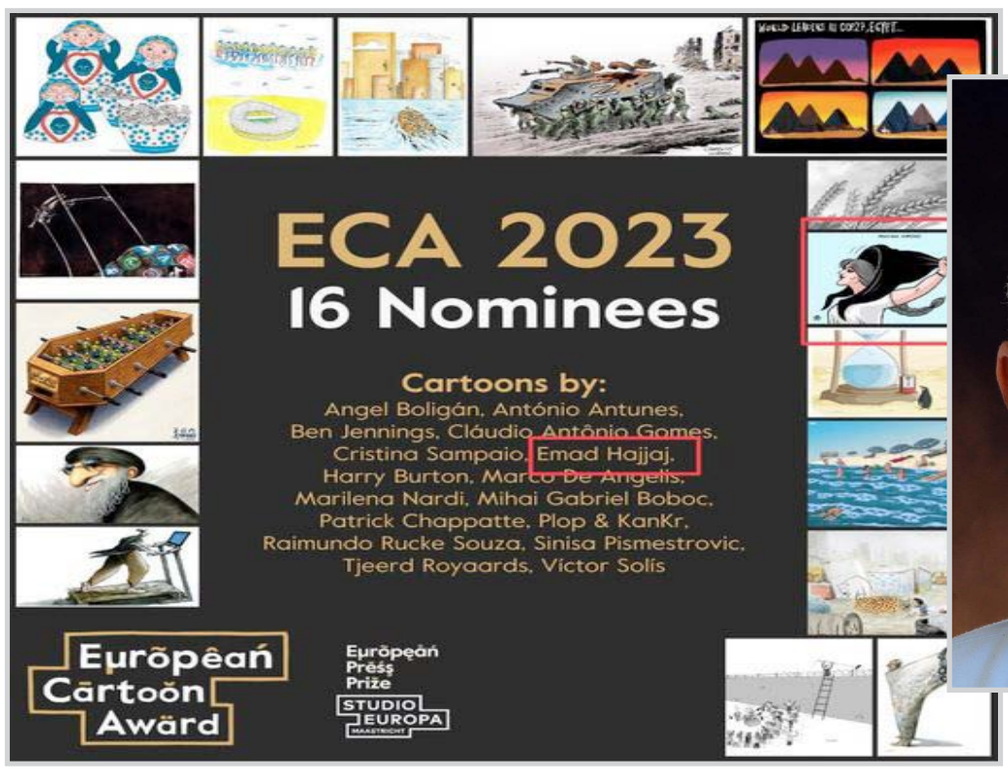

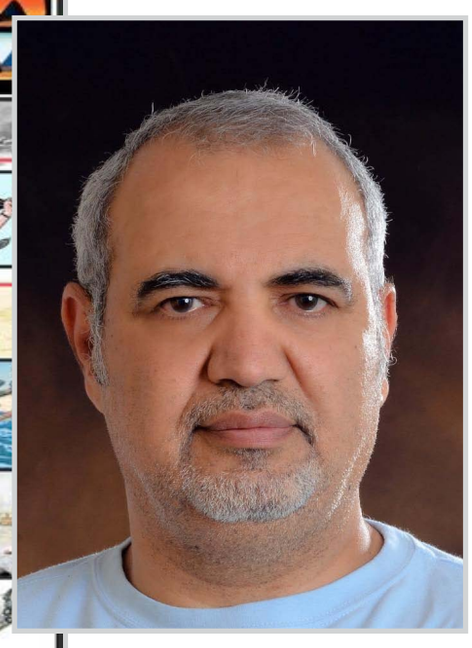

وحول فن الكاريكاتير يقول حجاج، «هناك قاعدة عامة معروفة أن الكاريكاتير فنّ يزدهر في الدول التي تنخفض فيها هوامش حرية التعبير، كما النكتة السياسية، والفنون المحرمة والمهربة، فالوطن العربي معروف بازدهار فناني الكاريكاتير»، مذكراً بناجي العلي وعلي فرزات، لكن «في مشهد الكاريكاتير العربي الحالي نجد فناني الكاريكاتير يعانون في بلدانهم، بسبب انخفاض أسقف التعبير وضيق صدر السلطات»، وإن رسامي الكاريكاتير هم «أول الضحايا الذين تتخلى عنهم الصحف في كثير من الدول العربية، خاصة بسبب أزمة الصحف الورقية»، وأن من الصور الأبشع لضحايا الكاريكاتير «ناجي العلي يغتال، علي فرزات تكسر أصابعه، أكرم رسلان، وهو رسام سوري معارض، يقتل تحت التعذيب، والقائمة تطول».

مشواره الإبداعي

وعماد حجاج فنان كاريكاتير ومصمم أردني، وتتناول رسوماته مواضيع سياسية اجتماعية، وقد اشتهر بشخصية أبو محجوب الساخرة، وفاز بجائزة دبي للصحافة العربية مرتين عن فئة الكاريكاتير، كما أبدع في الكاريكاتير السياسي الساخر، وأفلام الرسوم المتحركة، وكتابة النص الحواري الساخر، وله العديد من المطبوعات في مجال الكاريكاتير، ولد في رام الله في العام 1967، وعمل في بضع صحف محلية وعربية، تناولت رسوماته الوضع السياسي في الشرق الأوسط والعالم، بالإضافة إلى المواضيع السياسية والاقتصادية والاجتماعية التي تشغل المجتمع الأردني، من خلال شخصية أبو محجوب الكارتونية، وحصل عام 1974 على أول شهادة تقدير للرسم عن مسابقة مدرسية حول موضوع إحراق المسجد الأقصى. والتحق عام 1986 بجامعة اليرموك لدراسة الفيزياء، ثم تحوّل عام 1988 لدراسة الفنون الجميلة، ليحصل عام 1991 على شهادة البكالوريوس في الفنون الجميلة (فن الغرافيك)، مع تخصص فرعي في الصحافة والإعلام.

ونشرت أولى رسوماته الكاريكاتورية في صفحات مشاركات القراء في صحيفتي (الدستور) و(صوت الشعب) ومنذ عام 1989 عمل كرسام كاريكاتير سياسي في جريدة (آخر خبر) الأسبوعية. وفي الفترة ما بين 1990 و 1998 عمل في عدة صحف محلية وعربية هي: (القدس العربي) اللندنية، (الوطن) القطرية، (الدستور) و (العرب اليوم) الأردنيتين. وفي الأسبوعيات المحلية: (الأهالي)، (الرصيف)، (البلاد)، (المستقبل)، (شيحان)، (الصحفي)، عام 1993 انتظم رسامًا يوميًا في جريدة الرأي واستمر حتى عام 2000 حيث أنهيت خدماته. عمل في صحيفة الدستور الأردنية من العام 2000 حتى منتصف العام 2004. وعمل في صحيفة الغد الأردنية والقدس العربي. انتقل في 1 يوليو 2012 للعمل مرة أخرى في جريدة الرأي الأردنية، وهو عضو في نقابة الصحافيين الأردنيين، منذ العام 1994، وعضو وكالة رسامي الكاريكاتير والكتاب الساخرين، حاز على جائزة الحسين للإبداع الصحفي، أفضل رسم كاريكاتوري لعام 2001، حاز على جائزة دبي للصحافة العربية للعام 2006 عن أفضل رسم كاريكاتيري نشر في الصحافة العربية لعام 2005، لوحة (الجمل العربي الباكي)، المعارض، معرض شخصي في رواق البلقاء، مدينة الفحيص عام 1997، معرض شخصي في قاعة المدينة، عمان عام 1999، معرض كاريكاتير جماعي، في مدينة جرش عام 2000، معرض الجامعة الأمريكية (AUB)، بيروت أيار – 2003، معرض نادي الجالية الأردنية في دبي، دبي تشرين الثاني – 2003، معرض (نقط على قماش) غاليري زارا، عمان آذار – 2003، معارض جامعية ومدرسية، المطبوعات، عماد حجاج... عالم ذهني، صدر عام 1997، ألبوم كاريكاتير، 100 صفحة، المحجوب، صدر عام 1999، ألبوم كاريكاتير، 600 صفحة، نقط على قماش، ألبوم كاريكاتير سياسي، صدر عام 2003، يحدث لي دون سائر الناس، كتاب مشترك مع الكاتب الساخر محمد طملية، صدر عام 2004.

تنفيييس

الجريمة الكبرى التي ارتكبتُها أوّل أمس

كامل النصيرات

أوّل أمس ارتكبتُ جريمة كبرى استحقّ عليها عقوبةً قاسية. وشفيعي الذي حتمًا يُرَدّ (مش لا يُردّ) أنني ارتكبتُ الجريمة وأنا اعتقد بأنني لا أرتكب جريمة.. ولكن مثلي لا يُعذَر بجهله ولا لجهله.. لذا فإنني أتقدّم من مجمع اللغة العربية الأردني بطلب عقد محاكمة عاجلة لي وانزال أشد العقوبات بي وعليّ «لأتربّى» وأصبح عبرة لأي كاتب يرتكب مثل جريمتي..!

مقالتي أوّل أمس «حَمّارة القيظ وسط الغيظ».. قرأتها عشرات المرّات طوال حياتي «حَمّارة» بفتح الحاء ووضع الشدّة على الميم.. وسمعتها أيضًا عشرات المرات بفتح الحاء و الشدّة على الميم.. لم أفكّر للحظة أن أراجع اللفظة معجميًا وهنا تكمن جريمتي.. وطار المقال .. وجاءت ردود الفعل عليه زاخرة بالسخرية و ابتكار النكات.. ولكنني ليلًا انتبهتُ إلى ردّ من الدكتور جمال المقابلة أستاذ الأدب والنقد والذي أذكر أنه في الإمارات ولا أعلم إن كان الآن في الأردن.. فتحتُ الرسالة على عجل.. ليس فيها سلام ولا مرحبا بل كانت بالنصّ: «عزيزي كامل هي «حمارّة القيظ» وليست حمّارته في المعجم، فأرجو أن تصوّبها لو تكرمت.» .

ماذا؟ حمارّة؟ الشدّة على الراء..؟! ما أثقل نطقها..! ولكنها الحقيقة شاء كامل أم أبى.. والدكتور المقابلة محقّ ويستحقّ المتبجّح مثلي ألّا يقول له الدكتور جمال: مرحبا.. حتى كلمة عزيزي والله إنني لا أستحقّها في هذا المقام.

شكرًا دكتور جمال.. والحمد لله أن هناك من يُهدي إليّ أخطائي وعيوبي.. والحمد لله إنني أمتلك شجاعة الاعتذار والاعتراف على الملأ ودون تردّد..

أيّها الناس: لا تستهينوا بهذه الجريمة.. وقولوا: حمارّة القيظ ولا تقولوا حمّارة القيظ.. فالمعنى في الاثنتين شاسع ومختلف وليس به إلّا تشابه الحروف لا لفظها..!

kamelnsirat@yahoo.com
@AddustourA

بلاغ لمن يهمه الأمر

أرباب السوابق يتخذون مقر سينما الخيام المهجور في وسط البلد أوكارا..!

محمود كريشان
@AddustourNews

نمضي معكم في جولة لـ»الدستور» في دروب البحث عن أخبار المدينة، ونؤشر على بعض السلبيات والممارسات غير الحضارية وتسليط الضوء عليها ليس بهدف التشويش إنما لتكون أمام الجهات المختصة كي تعمل على القيام بواجبها بتجفيف منابع تلك الممارسات والظواهر الشائهة وعلاجها، ذلك لأننا نريد دوما وأبدا، أن تبقى عمان جميلة الجميلات:

البداية مقر سينما الخيام «المهجورة» في نهاية طلوع سرفيس جبل اللويبدة بشارع الأمير محمد وسط البلد، وقد تحولت إلى ما يشبه مدن الأشباح المصغرة، وأصبحت خرائب تأوي الحشرات والزواحف والقوارض، إلى جانب استغلالها من قبل الفئات المنحرفة الخارجة على القانون، واستخدامها كمأوى لهم، بعيداً عن أعين الجهات الرقابية في ساعات الليل.

وما يزيد من خطورة هذا الأمر اعتبارها مكاناً جيداً ومرتعاً خصباً لأصحاب السوابق عندما يحل المساء، واعتراض المارة في بعض الأحيان، ما يثير تخوف المجاورين، بارتكاب جرائم أو ممارسة سلوكيات لا أخلاقية فيها، ويطالب الأهالي بهدمها أو إعادة تأهيلها، نظرا لتحولها إلى مكاره صحية تعيش فيها الجرذان والزواحف، بالإضافة لكونها اصبحت وكرا لأرباب السوابق والمشردين والسكارى، وباتت تشكل خطرا امنيا على الأهالي ومرتادي الشارع..!

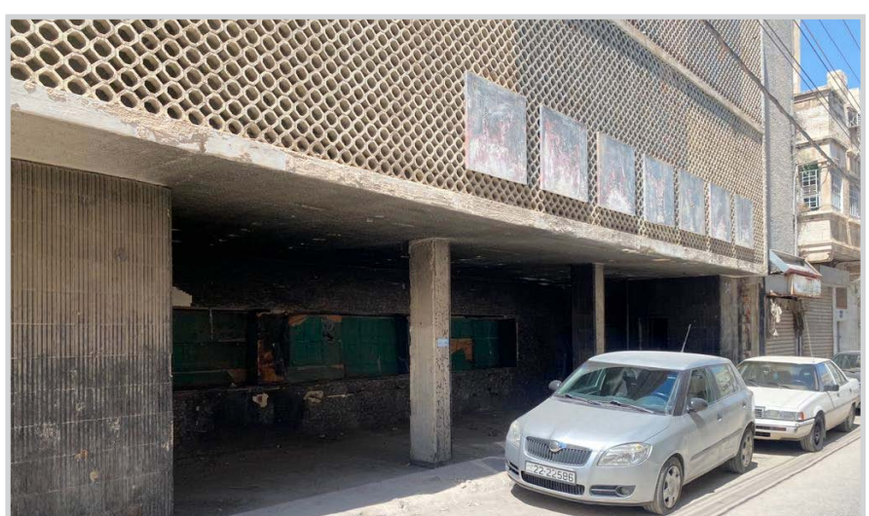

إطلاق مبادرة المسؤولية الاجتماعية «عين» للقيادة الآمنة على الطرقات

عمّان – @AddustourNews

أطلقت مجموعة بسطامي وصاحب –الوكيل الحصري لسيارات نيسان وإنفينيتي و BYD في الأردن– مبادرة «عين» للقيادة الآمنة على الطرقات، في إطار دور الشركات المهم في المسؤوليّة المجتمعيّة، الذي يعكس الالتزام الراسخ والمستمر لمجموعة بسطامي وصاحب تجاه المجتمع والأفراد في المملكة الأردنية الهاشمية.

تشكل حوادث الطرق تهديدًا خطيرًا على السلامة المرورية والصحة العامة. ووفقًا لمديرية الأمن العام في الأردن، فقد تم تسجيل 51،426 إصابة ناجمة عن حوادث الطرق، و3،129 حالة وفاة، وذلك ما بين عامي 2017 و 2021 فقط! كما تم إنفاق 1.561 مليون دينار أردني على هذه الحوادث. الأمر الذي يوضح مدى حجم الخسائر البشرية والتكاليف المادية والاقتصادية التي يواجهها وطننا اليوم.

من جانبه، صرح السيد رامي الصاحب رئيس هيئة مديري مجموعة بسطامي وصاحب: «نسعى من خلال مبادرة «عين» إلى إيجاد تشريعات تقلص عوامل الخطر الرئيسية (مثل القيادة تحت تأثيرالكحول، والسرعة غير القانونية، وعدم استخدام أحزمة الأمان ومقاعد الأطفال والخوذات لركابي الدراجات النارية)، إلى جانب تحسين معايير سلامة المركبات، وتدريب مهارات العاملين في مجال إدارة السير وجعل الطرق اكثر امانًا.

هذا وتمتاز مبادرة «عين» بكونها تضم خططًا إستراتيجية طويلة الأمد، تهدف إلى تعزيز السلامة المرورية، وتأمين حركة المرور الآمنة، ورفع مستوى الوعي المروري وخلق ثقافة سير ملائمة بين جميع شرائح المجتمع، وبالإضافة إلى الدعم المستدام لـلإدارات المرورية من خلال الاستخدام الأمثل للموارد البشرية واللوجستية لإنقاذ أكبر عدد ممكن من الأرواح ورفع مستوى السلامة على الطرق في الأردن.

وفي سياق متصل، صرح المهندس عكرمة محاسنة، الرئيس التنفيذي لمجموعة بسطامي وصاحب: تتطلع من خلال مبادرة «عين» إلى إحداث تغيير إيجابي في سلوك سائقي السيارات من خلال تشجيعهم على الالتزام بممارسات القيادة الآمنة، إلى جانب التثقيف المجتمعي بقواعد السلامة عند استخدام الطرقات سواء كانوا مشاة أو أصحاب مركبات أو ركاب .وهو أمر يتماشى مع التزامنا المتواصل الذي نضعه على عاتقنا لخدمة مجتمعنا وأبنائه من كافة الفئات والشرائح ليس فقط من خلال ما نقدمه من منتجات في عالم السيارات، بل عبر المشاركة الفاعلة في معالجة القضايا المجتمعية الملحة وعلى رأسها الحد من الحوادث المروية، وإنقاذ الأرواح على طرقات.

وتأتي هذه المبادرة ضمن تعاون إستراتيجي بين مجموعة من شركات القطاع الخاص والعام، على رأسها إدارة الأمن العام، ووكالة شاركس التسويقية، وموقع 4 جيّد، ومجلة موتور962، ومنصة دووز للسيارات. إلى جانب مجموعة من الجهات الإعلامية الرائدة في المملكة، مثل: يقين اف ام، وعمان تي في، والوكيل الإخباري، وفن اف ام، روتانا اف ام، روتانا طرب.

كما ستعمل مجموعة بسطامي وصاحب وشركائهم في المبادرة على اشراك المتطوعين من خلال وضع بصمتهم في مبادرة «عين»، إذ يستطيع المحامون والمعالجون الفيزيائيون والعاملون في مجال الصحة النفسية وما إلى ذلك) في حالة تعرض شخص ما لحادث أو تعرضه للدهس بالاضافة الى التبرعات التي تهدف الى المساعدة في التكاليف المتعلقة في التعامل مع عواقب الحوادث في المستقبل القريب.

ورشة توعوية في متحف الأطفال حول العناية بالحيوانات الأليفة

عمّان – @AddustourNews

التعريف بمهنة البيطرة والعناية بحيواناتنا الأليفة « هو محور الورشة التوعوية التي أقيمت مؤخرًا للأطفال في متحف الأطفال الأردن، وقد تفاعل الأطفال من مخيم المتحف الصيفي مع الطبيبة البيطرية الدكتورة سيلفيا زيادين، الكاتبة فيمجلتي نكهات عائلية و Family Flavours ،من خلال نشاط عملي مع حيوان أليف.

يأتي هذا النشاط ضمن مبادرة «سفراء الصحة والسعادة» وهي مبادرة توعوية تم إطلاقها بموجب الشراكة الوطيدة القائمة بين متحف الأطفال الأردن ومجلتيّ نكهات عائلية و Family Flavours. يذكر أن هذه المبادرة تتيح للأمهات والآباء والأطفال فرصة التفاعل مع خبراء المجلتين والمتخصصين في شتى المجالات التي تهم الأسرة.

محبة ومرح وشغف

وحول هذه الورشة صرحت زيادين قائلة : «إن وجود الحيوانات الأليفة في حياتنا يجلب الكثير من المشاعرالإيجابية للأسرة، فبمقابل الرعاية والاهتمام، تبادلنا هذه الحيوانات المحبة والمرح والشغف».

من جهتها عبرت مدير عام متحف الأطفال، سوسن الدلق عن سعادتها بهذه الشراكة قائلة :»شراكتنا مع المرجع للمطبوعات مصدر فخر واعتزاز لنا؛ فمجلتا نكهات عائلية و Family Flavours تعملان على زيادة الوعي لدى العائلات وتوفير المعلومات المفيدة للأهل بشكل مستمر. وكان لإطلاق مبادرة «سفراء الصحة والسعادة» هذا العام أثر رائع على زوارنا من الأهالي وأطفالهم لما يقدمه لهم الخبراء من معارف ومهارات متنوعة».

ومن الجدير بالذكر أن زيادين تكتب زاوية شهرية للعناية بالحيوانات الأليفة في كلتا المجلتين، ويتماشى هذا النشاط مع رسالة المجلتين للتطبيق العملي لتلك المقالات؛ حيث تعززتلك الأنشطة والورشات التواصل مع الأسر وتوفرالفرصة لتمكينها بمعلومات موثوقة والتي تعتبر من أهم أهدافهما.

وستكون ضيفة النشاط المقبل في متحف الأطفال الأردن اختصاصية التربية الخاصة وصعوبات التعلم، رانيا الصايغ، وذلك خلال شهر أيلول المقبل، حيث ستلتقي بالأمهات والآباء في جلسة تفاعلية لإرشادهم حول أساسيات تعليم الأطفال مهارات القراءة والكتابة.

حول متحف الأطفال

تأسس متحف الأطفال عام 2007 ، ويعمل المتحف على توفير تجربة تعليمية تفاعلية لجميع الأطفال بغض النظر عن أسلوبهم بالتعلم، وبيئتهم ومكان سكنهم من خلال المعروضات التفاعلية والبرامج التعليمية المطروحة على مدار العام، والعمل على أن يكون الابتكار هو العلامة الرائدة للمتحف ، ويصمم المتحف باستمرار برامج تعليمية جديدة، ويعمل على صيانة وتطوير المعروضات الموجودة بهدف تقديم التجربة التفاعلية والأجندات التعليمية بأسمى مستوى، وتكثيف وتعزيز الجهود في المبادرات الخلاقة التي تخدم تنمية الطفولة المبكرة بحسب ما يرد في الموقع الالكتروني للمتحف.

يقع مبنى المتحف على مساحة 20.000 متر مربع من أرض حدائق الحسين، تحتوي حدائق المتحف على معروضات ومسرح في الهواء الطلق، بينما يحتوي مبنى المتحف على حيزٍ مساحته 7.000 متر مربع للمعروضات الداخلية.

في المتحف أكثر من 150 معروضة تفاعلية ومجموعة متنوعة من البرامج على مدار العام، ليصبح مكاناً للتحفيز والمغامرة، ويتيح للأطفال التجربة والابتكار والتفاعل مع البيئة بشكل مريح في مجالات علمية وثقافية وفنية منوعة.

فعاليات «عالم الفرح» مجددًا في قرى الأطفال

عمان – @AddustourNews

وسط أجواء احتفالية أقامت قرى الأطفال SOS مؤخراً يوماً مفتوحاً في قرية أطفال عمّان عنوانه «عالم الفرح» تحترعاية متصرف لواء ماركا د. سلطان الماضي، وانطلق اليوم المفتوح بمشاركة الأطفال والأهالي من المجتمع المحلي وتضمن العديد من الأنشطة الترفيهية منها الألعاب الهوائية والمسابقات والرسم على الوجوه وعرض الساحر، والعديد من الفقرات بحضور الشركاء وبدعم من كارفور ومطاعم حمادة.

واشتمل اليوم المفتوح على بازار يهدف لدعم شابات وسيدات من المجتمع المحلي من خلال عرض منتجاتهن للبيع للمشاركين بالتعاون مع جمعيات ومؤسسات المجتمع المحلي، بالإضافة إلى عرض عدد من الأعمال اليدوية الإبداعية واللوحات المنجزة بأيدي أطفال القرية بعد مشاركتهم في ورشات متخصصة.

ويأتي هذا اليوم ضمن خطة الجمعية لتعزيز دمج الأطفال في القرية مع أطفال المجتمع المحلي وفتح أبواب القرية للضيوف لقضاء يوم ممتع مع عائلاتهم. وحضر اليوم المفتوح الأمهات والخريجين إلى جانب أطفال القرية والشباب والشابات ومسؤوليهم إلى جانب مجلس الإدارة.

وتنظم الجمعية اليوم المفتوح في قرية أطفال إربد يوم الخميس الموافق 2023/8/31، وفي قرية العقبة يوم السبت الموافق 2023/9/9 إذ إن المشاركة مجانية والدعوة مفتوحة للعائلات لقضاء وقت ممتع مع أطفالهم.

ومن الجدير بالذكر أن الجمعية تقدم الرعاية البديلة للأطفال فاقدي السند الأسري كما تقدم الدعم للشباب والشابات حتى عمر 24 سنة لمساعدتهم للوصول لمرحلة الإستقلالية. يمتاز نموذج الرعاية في قرى الأطفال بتوفير رعاية متكاملة من خلال المسكن والأمن غذائي والتعليم والرعاية الصحية والنفسية والتمكين والأمن الاقتصادي والحماية والدمج المجتمعي في جو أسـري دافـئ. وتعمل الجمعية ضمن المبادئ التوجيهية للرعاية البديلة للأطفال واتفاقية حقوق الطفل الصادرة عن منظمة الأمم المتحدة؛ حيث تأتي أهداف الأمم المتحدة للتنمية المستدامة ضمن محور عمل الجمعية وإستراتيجتها.

«ستارز أون بورد» تُبحر هذا العام مع هؤلاء النجوم

إضافة إلى عدد من الحفلات الفنية المميزة التي يحييها عدد من النجوم وأبرزهم كريم نور، مابيل رحمة، مراد قرابي، وائل منصور، الفنانة التركية ديلان ابنة الفنان التركي الكبير إبراهيم طاتليسيز، عازفة الكمان فانيسا بيار نصار، ريم السواس، الدي جي كلوي، والـ دي جي إبراهيم مايكل.

إنها فعلاً فرصة لإجازة لا تنسى يختبر فيها المسافرون روعة وجمال البحر المتوسط، ويكتسبون فرصة زيارة بر مدنه الساحرة المنتشرة على شواطئ اليونان وتركيا، إضافة إلى فرصة مشاهدة التاريخ القديم، والثقافة الغنية لتلك الشواطئ الخلابة المشمسة، مستمتعين ليل نهار بأجواء الترفيه والتسلية التي تقدمها باخرة «نوريجيان جايد» المذهلة مع أكثر من 17 مطعماً مختلفاً، 20 ملهى ليليا، كازينو كبير ومنتجع صحي ترفيهي مميز، إضافة إلى المسرح الكبير الذي سيجعل ليالي الرحلة البحريّة أكثر متعة وإثارة مع النجوم العرب.

تنطلق سفينة النجوم «ستارز أون بورد» مرة جديدة هذا العام في رحلة بحرية مميزة تخوض فيها غمار البحر المتوسط بين اليونان وتركيا مقدمة برنامجاً منوعاً من الحفلات الفنية مع أكبر نجوم الصف الأول في العالم العربي، إذ سيقضي المسافرون على متن الباخرة أوقاتاً مميزة تحت أشعة شمس المتوسط مستمتعين بسهرات رائعة يحييها كل من النجوم جورج وسوف، راغب علامة، نانسي عجرم، هيفاء وهبي، فارس كرم، صابر الرباعي، ملحم زين، ناصيف زيتون، نادر الأتات، ومحمد خيري.

كما يحل على متن السفينة نخبة من ضيوف الشرف وأبرزهم الإعلامي نيشان ديرهاروتيونيان، الفنانة والممثلة ميرفا القاضي والممثلة الكوميدية أمل طالب.

هذا وسيستمتع المسافرون على متن الباخرة ببرنامج سياحي غني يمتد لفترة خمس ليال وستة أيام على متن «ستارز أون بورد»، إذ تنطلق السفينة يوم 22 أغسطس من ميناء بيريوس في اليونان، لتصل إلى جزيرة ميكونوس في 23 أغسطس، ثم تتجّه مساء ذلك اليوم إلى مدينة بودروم البحرية في تركيا لتصل إليها صباح 24 أغسطس وتكمل الباخرة طريقها من بودروم إلى مرمريس في تركيا أيضاً إذ يقضي المسافرون نهار 25 أغسطس في مرمريس قبل أن يعاودوا الإبحار مساء ذلك اليوم ليقضوا يوم 26 أغسطس كاملاً في البحر المتوسط مستمتعين بالأجواء البحريّة الساحرة، ليحطوا رحالهم يوم 27 أغسطس في نفس الميناء البحري التي انطلقت منه السفينة بالقرب من العاصمة اليونانية أثينا.

شارع الفن

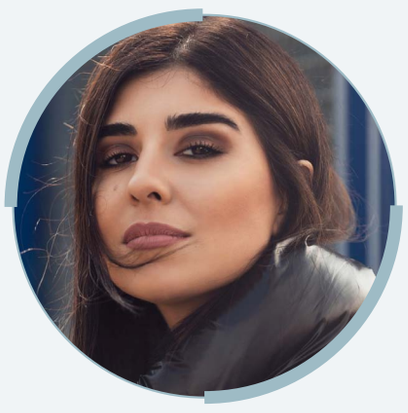

عابد فهد وزينة مكي معاً في رمضان 2024

ليست المرة الاولى التي يجتمع فيها الممثلان عابد فهد وزميلته زينة مكي.هناك تناغم دائم بينهما في معظم الاعمال التي عرضت منذ وقت، لكن ابرزها كان في مسلسل «شتي يا بيروت» اخراج ايلي سمعان، ومؤخراً كانت مشاركتهما في «النار بالنار» لرامي كوسا والمخرج محمد عبد العزيز الذي حقق في رمضان الماضي أعلى نسبة مشاهدة.

تكشف نواعم أن شركة الصباح انتهت من تجهيز مسلسل جديد من المفترض أن تلعب بطولته زينة مكي الى جانب عابد فهد ويخرجه محمد عبد العزيز، الذي جدد تعاونه مع الصباح على الرغم من الانتقادات التي طاولت أولى أعماله في الدراما المشتركة «النار بالنار».

ويبدو أن الشركة لا تعير أذناً لكل ما يحكى، خصوصاً وأن الانتقادات الخاصة ب «النار بالنار» كانت من قبل المشاركين أنفسهم في المسلسل ومنهم الممثلة السورية كاريس بشار التي قالت أن تعديلاً في الورق، حدد من خطوط القصة والدراما والادوار التي كان من المفترض أن يكون الكاتب الاصلي مشرفاً عليها.

هكذا سيواجه فهد ومكي ثنائية باسل خياط وكارمن بصيبص الذي قيل انهم ضمن مجموعة المسلسلات الخاصة بالشهر الفضيل للعام المقبل.

محكمة صلح حقوق عمان
مذكرة لتبليغ حكم \ بالنشر
رقم الدعوى : ٠١-٠٥/(٢٠٢٢-٧٤٤٠) سجل عام

تاريخ الحكم: ٢٠٢٣/٤/٢٩
طالب التبليغ وعنوانه محمد عبد الجليل محمد ابو عيده عمان الجبيهة العاصمة لواء الجبيهة ٣٠ الجيران بالقرب من مقابل مباني مخابرات الامن شارع الجامع رقم الهاتف ٠٧٩٨٦٦٥٥٢
المطلوب تبليغه وعنوانه - فادر علي حسين ابو الاصفر عمان ضاحية الياسمين شارع عبد القادر الجندي بناية ١٤٢ مقابل مبنى مخابرات الامن العام قبل الاشارة الضوئية رقم الهاتف ٠٧٩٥٢٢٣٩٩
خلاصة الحكم : مكلفة بتقرير المسألة مايلي:-
١- عملاً بأحكام المادة (١٨١٨) من مجلة الأحكام العدلية والمواد (٣/١٩٩، ٢٠٥،١١٤، ٢٧٨، ٢٧٩، ٢٨٠) من القانون المدني والمادتين (١٠٠٦) من قانون البينات الحاكم بالزام المدعى عليه بان يدفع للمدعية القدمية مبلغ (٤٥٣٣) ميتكررة الثلاثة بدلا ما يدعيه.
٢- عملاً بأحكام المادة (٣/١٩٩،١٧٩،١٧٦) من قانون أصول المحاكمات المدنية والمادة (٤/٤٤) من قانون نقابة المحامين تقضي المدعى عليه بان يدفع للمدعية مبلغ (٢٥٠) دينار كأتعاب محاماة بالاضافة الى الرسوم والمصاريف.
٣- رد ما زاد او خالف.
٤- اعتبار القرار الوجاهي بحق المدعى عليه وجاهيا بحقه.
٥- اعتبار القرار قابلا للاستئناف خلال (١٥) يوما من تاريخ تفهيمه.
٦- تحميل المدعى عليه الرسوم والمصاريف وأتعاب المحاماة.
٧- تحميل المدعى عليه الرسوم والمصاريف وأتعاب المحاماة.
٨- تحميل المدعى عليه الرسوم والمصاريف وأتعاب المحاماة.
٩- تحميل المدعى عليه الرسوم والمصاريف وأتعاب المحاماة.
١٠- تحميل المدعى عليه الرسوم والمصاريف وأتعاب المحاماة.

وزارة العدل
دائرة تنفيذ عمان
اخطار صادر عن دائره التنفيذ/ بالنشر
رقم الدعوى التنفيذية
١١٠٥ (٢٠٢١/٢٣٧٢٥) سجل عام
نوع الدعوى التنفيذية: سندات كمبيالات
اسم المحكوم عليه/ المدين
١ - محمد خالد محمود مجدلاوي
٢ - خالد محمود عبوده مجدلاوي
٣ - ايمان محمد عبد الله صلاح
عنوانه: عمان - عمان - الجبيهي شارع بئر السبع
نوع السند التنفيذي: سند ادراجي رقم ١
تاريخه: محل صدوره: تنفيذ عمان
المحكوم به/ المبلغ ١٤٦ دينار والرسوم والتصاريف والعاب المحاماه ان وجدت والفائده ان وجدت.
يجب عليك ان تؤدي المبلغ المبين اعلاه خلال خمسة عشر يوما التي تاريخ تبليغك هذا الاخطار الى المحكوم له/ المدان
شركة الامين لتمويل المشاريع الصغيرة
عنوانه: عمان
وانا الفضت اليه اعلاه ونعم لؤلؤ المبين المذكور او لعرض التسويه القانونيه، سنقوم دائره التنفيذ بمباشره الاجراءات التنفيذيه اللازمة قانونا بحقك.
مأمور دائرة التنفيذ محكمة عمان

وزارة العدل
دائرة تنفيذ عمان
اخطار صادر عن دائره التنفيذ/ بالنشر
رقم الدعوى التنفيذية
١١٠٥ (٢٠٢١/٢١٨٠٩) سجل عام
نوع الدعوى التنفيذية: سندات كمبيالات
اسم المحكوم عليه/ المدين
١ - حليمه اسماعيل نايل العجاين
٢ - اسماعيل نايل ادريوش العجاين
عنوانه: عمان - عمان - الجبيهي شارع بئر السبع
نوع السند التنفيذي: سند ادراجي رقم ١
تاريخه: محل صدوره: تنفيذ عمان
المحكوم به/ المبلغ ٨٤٢,٦ دينار والرسوم والتصاريف والعاب المحاماه ان وجدت والفائده ان وجدت.
يجب عليك ان تؤدي المبلغ المبين اعلاه خلال خمسة عشر يوما التي تاريخ تبليغك هذا الاخطار الى المحكوم له/ المدان
شركة الامين لتمويل المشاريع الصغيرة
عنوانه: عمان
وانا الفضت اليه اعلاه ونعم لؤلؤ المبين المذكور او لعرض التسويه القانونيه، سنقوم دائره التنفيذ بمباشره الاجراءات التنفيذيه اللازمة قانونا بحقك.
مأمور دائرة التنفيذ محكمة عمان

وزارة العدل
دائرة تنفيذ عمان
اخطار صادر عن دائره التنفيذ/ بالنشر
رقم الدعوى التنفيذية
١١٠٥ (٢٠٢١/٢١٩٣٧) سجل عام
نوع الدعوى التنفيذية: سندات كمبيالات
اسم المحكوم عليه/ المدين
١ - وعد عوض سالم ابو ربيعه
٢ - محمود عماد احمد ابو عابنه
عنوانه: عمان - عمان -الشميساني خلف بنك الاسكان
نوع السند التنفيذي: سند ادراجي رقم ١
تاريخه: محل صدوره: تنفيذ عمان
المحكوم به/ المبلغ ٣٥٤,٢ دينار والرسوم والتصاريف والعاب المحاماه ان وجدت والفائده ان وجدت.
يجب عليك ان تؤدي المبلغ المبين اعلاه خلال خمسة عشر يوما التي تاريخ تبليغك هذا الاخطار الى المحكوم له/ المدان
شركة الامين لتمويل المشاريع الصغيرة
عنوانه: عمان
وانا الفضت اليه اعلاه ونعم لؤلؤ المبين المذكور او لعرض التسويه القانونيه، سنقوم دائره التنفيذ بمباشره الاجراءات التنفيذيه اللازمة قانونا بحقك.
مأمور دائرة التنفيذ محكمة عمان

وزارة العدل
دائرة تنفيذ عمان
اخطار صادر عن دائره التنفيذ/ بالنشر
رقم الدعوى التنفيذية
١١٠٥ (٢٠٢١/٢١٩٤٠) سجل عام
نوع الدعوى التنفيذية: سندات كمبيالات
اسم المحكوم عليه/ المدين
١ - محمود محمد خليل ابو جسار
٢ - روان لبيب صالح العماوي
٣ - صالح لبيب صالح العماوي
عنوانه: عمان - عمان -الشميساني خلف بنك الاسكان
نوع السند التنفيذي: سند ادراجي رقم ١
تاريخه: محل صدوره: تنفيذ عمان
المحكوم به/ المبلغ ٢٤٩ دينار والرسوم والتصاريف والعاب المحاماه ان وجدت والفائده ان وجدت.
يجب عليك ان تؤدي المبلغ المبين اعلاه خلال خمسة عشر يوما التي تاريخ تبليغك هذا الاخطار الى المحكوم له/ المدان
شركة الامين لتمويل المشاريع الصغيرة
عنوانه: عمان
وانا الفضت اليه اعلاه ونعم لؤلؤ المبين المذكور او لعرض التسويه القانونيه، سنقوم دائره التنفيذ بمباشره الاجراءات التنفيذيه اللازمة قانونا بحقك.
مأمور دائرة التنفيذ محكمة عمان

وزارة العدل
دائرة تنفيذ عمان
اخطار صادر عن دائره التنفيذ/ بالنشر
رقم الدعوى التنفيذية
١١٠٥ (٢٠٢١/٢١٩٣٥) سجل عام
نوع الدعوى التنفيذية: سندات كمبيالات
اسم المحكوم عليه/ المدين
١ - علاء عايد حسين الجعارات
٢ - حليمه يونس حلف البوات
عنوانه: عمان - عمان -الشميساني خلف بنك الاسكان
نوع السند التنفيذي: سند ادراجي رقم ١
تاريخه: محل صدوره: تنفيذ عمان
المحكوم به/ المبلغ ٥٣٨,٨ دينار والرسوم والتصاريف والعاب المحاماه ان وجدت والفائده ان وجدت.
يجب عليك ان تؤدي المبلغ المبين اعلاه خلال خمسة عشر يوما التي تاريخ تبليغك هذا الاخطار الى المحكوم له/ المدان
شركة الامين لتمويل المشاريع الصغيرة
عنوانه: عمان
وانا الفضت اليه اعلاه ونعم لؤلؤ المبين المذكور او لعرض التسويه القانونيه، سنقوم دائره التنفيذ بمباشره الاجراءات التنفيذيه اللازمة قانونا بحقك.
مأمور دائرة التنفيذ محكمة عمان

وزارة العدل
دائرة تنفيذ عمان
اخطار صادر عن دائره التنفيذ/ بالنشر
رقم الدعوى التنفيذية
١١٠٥ (٢٠٢١/١٩٠٣٥) سجل عام
نوع الدعوى التنفيذية: سندات كمبيالات
اسم المحكوم عليه/ المدين
١ - ياسمين منتج سالم العقيل
٢ - ناهد محمد خليل المطيريين
عنوانه: عمان - عمان -الشميساني خلف بنك الاسكان
نوع السند التنفيذي: سند ادراجي رقم ١
تاريخه: محل صدوره: تنفيذ عمان
المحكوم به/ المبلغ ٢٧٤ دينار والرسوم والتصاريف والعاب المحاماه ان وجدت والفائده ان وجدت.
يجب عليك ان تؤدي المبلغ المبين اعلاه خلال خمسة عشر يوما التي تاريخ تبليغك هذا الاخطار الى المحكوم له/ المدان
شركة الامين لتمويل المشاريع الصغيرة
عنوانه: عمان
وانا الفضت اليه اعلاه ونعم لؤلؤ المبين المذكور او لعرض التسويه القانونيه، سنقوم دائره التنفيذ بمباشره الاجراءات التنفيذيه اللازمة قانونا بحقك.
مأمور دائرة التنفيذ محكمة عمان

وزارة العدل
دائرة تنفيذ عمان
اخطار صادر عن دائره التنفيذ/ بالنشر
رقم الدعوى التنفيذية
١١٠٥ (٢٠٢١/٢١٩٣٢) سجل عام
نوع الدعوى التنفيذية: سندات كمبيالات
اسم المحكوم عليه/ المدين
١ - احمد ابراهيم عبد الجواد حبوب
٢ - اسراء عبد الله صابر عصفور
عنوانه: عمان - عمان - الجبيهي شارع بئر السبع
نوع السند التنفيذي: سند ادراجي رقم ٢
تاريخه: محل صدوره: تنفيذ عمان
المحكوم به/ المبلغ ٢١٩,٤ دينار والرسوم والتصاريف والعاب المحاماه ان وجدت والفائده ان وجدت.
يجب عليك ان تؤدي المبلغ المبين اعلاه خلال خمسة عشر يوما التي تاريخ تبليغك هذا الاخطار الى المحكوم له/ المدان
شركة الامين لتمويل المشاريع الصغيرة
عنوانه: عمان
وانا الفضت اليه اعلاه ونعم لؤلؤ المبين المذكور او لعرض التسويه القانونيه، سنقوم دائره التنفيذ بمباشره الاجراءات التنفيذيه اللازمة قانونا بحقك.
مأمور دائرة التنفيذ محكمة عمان

وزارة العدل
دائرة تنفيذ عمان
اخطار صادر عن دائره التنفيذ/ بالنشر
رقم الدعوى التنفيذية
١١٠٥ (٢٠٢١/٢٦٦٢٩) سجل عام
نوع الدعوى التنفيذية: سندات كمبيالات
اسم المحكوم عليه/ المدين
١ - سفاء جهاد يوسف عقيلان
٢ - محمد ابراهيم خليل الدبابسه
عنوانه: عمان - عمان - العبدلي شارع بئر السبع
نوع السند التنفيذي: سند ادراجي رقم ١
تاريخه: محل صدوره: تنفيذ عمان
المحكوم به/ المبلغ ٢٤٥,٧ دينار والرسوم والتصاريف والعاب المحاماه ان وجدت والفائده ان وجدت.
يجب عليك ان تؤدي المبلغ المبين اعلاه خلال خمسة عشر يوما التي تاريخ تبليغك هذا الاخطار الى المحكوم له/ المدان
شركة الامين لتمويل المشاريع الصغيرة
عنوانه: عمان
وانا الفضت اليه اعلاه ونعم لؤلؤ المبين المذكور او لعرض التسويه القانونيه، سنقوم دائره التنفيذ بمباشره الاجراءات التنفيذيه اللازمة قانونا بحقك.
مأمور دائرة التنفيذ محكمة عمان

وزارة العدل
دائرة تنفيذ عمان
اخطار صادر عن دائره التنفيذ/ بالنشر
رقم الدعوى التنفيذية
١١٠٥ (٢٠٢١/٢٧٥١١) سجل عام
نوع الدعوى التنفيذية: سندات كمبيالات
اسم المحكوم عليه/ المدين
١ - حازم مجدي نافع كتابه
٢ - ريم مجدي نافع كتابه
عنوانه: عمان - عمان - العبدلي - شارع بئر السبع
نوع السند التنفيذي: سند ادراجي رقم ٦
تاريخه: محل صدوره: تنفيذ عمان
المحكوم به/ المبلغ ٥٨٨,٢ دينار والرسوم والتصاريف والعاب المحاماه ان وجدت والفائده ان وجدت.
يجب عليك ان تؤدي المبلغ المبين اعلاه خلال خمسة عشر يوما التي تاريخ تبليغك هذا الاخطار الى المحكوم له/ المدان
شركة الامين لتمويل المشاريع الصغيرة
عنوانه: عمان
وانا الفضت اليه اعلاه ونعم لؤلؤ المبين المذكور او لعرض التسويه القانونيه، سنقوم دائره التنفيذ بمباشره الاجراءات التنفيذيه اللازمة قانونا بحقك.
مأمور دائرة التنفيذ محكمة عمان

وزارة العدل
دائرة تنفيذ عمان
اخطار صادر عن دائره التنفيذ/ بالنشر
رقم الدعوى التنفيذية
١١٠٥ (٢٠٢١/٢٦٦١٣) سجل عام
نوع الدعوى التنفيذية: سندات كمبيالات
اسم المحكوم عليه/ المدين
١ - ايمان نديم محمد خير دبور
٢ - فرح نديم محمد خير دبور
عنوانه: عمان - عمان - العبدلي - شارع بئر السبع
نوع السند التنفيذي: سند ادراجي رقم ٦
تاريخه: محل صدوره: تنفيذ عمان
المحكوم به/ المبلغ ٢٧٥,١ دينار والرسوم والتصاريف والعاب المحاماه ان وجدت والفائده ان وجدت.
يجب عليك ان تؤدي المبلغ المبين اعلاه خلال خمسة عشر يوما التي تاريخ تبليغك هذا الاخطار الى المحكوم له/ المدان
شركة الامين لتمويل المشاريع الصغيرة
عنوانه: عمان
وانا الفضت اليه اعلاه ونعم لؤلؤ المبين المذكور او لعرض التسويه القانونيه، سنقوم دائره التنفيذ بمباشره الاجراءات التنفيذيه اللازمة قانونا بحقك.
مأمور دائرة التنفيذ محكمة عمان

وزارة العدل
دائرة تنفيذ عمان
اخطار صادر عن دائره التنفيذ/ بالنشر
رقم الدعوى التنفيذية
١١٠٥ (٢٠٢١/٢٣٧١٥) سجل عام
نوع الدعوى التنفيذية: سندات كمبيالات
اسم المحكوم عليه/ المدين
١ - فاطمة شكيب خضر عياد
٢ - وليد احمد سالم الطبيقي
عنوانه: عمان - عمان - العبدلي - شارع بئر السبع
نوع السند التنفيذي: سند ادراجي رقم ٦
تاريخه: محل صدوره: تنفيذ عمان
المحكوم به/ المبلغ ٢٧١,٤ دينار والرسوم والتصاريف والعاب المحاماه ان وجدت والفائده ان وجدت.
يجب عليك ان تؤدي المبلغ المبين اعلاه خلال خمسة عشر يوما التي تاريخ تبليغك هذا الاخطار الى المحكوم له/ المدان
شركة الامين لتمويل المشاريع الصغيرة
عنوانه: عمان
وانا الفضت اليه اعلاه ونعم لؤلؤ المبين المذكور او لعرض التسويه القانونيه، سنقوم دائره التنفيذ بمباشره الاجراءات التنفيذيه اللازمة قانونا بحقك.
مأمور دائرة التنفيذ محكمة عمان

وزارة العدل
دائرة تنفيذ عمان
اخطار صادر عن دائره التنفيذ/ بالنشر
رقم الدعوى التنفيذية
١١٠٥ (٢٠٢١/٢٣٧٧٤) سجل عام
نوع الدعوى التنفيذية: سندات كمبيالات
اسم المحكوم عليه/ المدين
١ - فايزه عبد الكريم محمد الخلايله
٢ - وسيم سعد موسى الخلايله
عنوانه: عمان - عمان - العبدلي - شارع بئر السبع
نوع السند التنفيذي: سند ادراجي رقم ١
تاريخه: محل صدوره: تنفيذ عمان
المحكوم به/ المبلغ ٦٨٣ دينار والرسوم والتصاريف والعاب المحاماه ان وجدت والفائده ان وجدت.
يجب عليك ان تؤدي المبلغ المبين اعلاه خلال خمسة عشر يوما التي تاريخ تبليغك هذا الاخطار الى المحكوم له/ المدان
شركة الامين لتمويل المشاريع الصغيرة
عنوانه: عمان
وانا الفضت اليه اعلاه ونعم لؤلؤ المبين المذكور او لعرض التسويه القانونيه، سنقوم دائره التنفيذ بمباشره الاجراءات التنفيذيه اللازمة قانونا بحقك.
مأمور دائرة التنفيذ محكمة عمان

وزارة العدل
دائرة تنفيذ عمان
اخطار صادر عن دائره التنفيذ/ بالنشر
رقم الدعوى التنفيذية
١١٠٥ (٢٠٢١/٢٦٥٧٧) سجل عام
نوع الدعوى التنفيذية: سندات كمبيالات
اسم المحكوم عليه/ المدين
١ - محمود زياد محمود حمدان
٢ - امنه محمد خليل الخالدي
٣ - زياد محمود يوسف حمدان
عنوانه: عمان - عمان - العبدلي - شارع بئر السبع
نوع السند التنفيذي: سند ادراجي رقم ١
تاريخه: محل صدوره: تنفيذ عمان
المحكوم به/ المبلغ ٤٩٦ دينار والرسوم والتصاريف والعاب المحاماه ان وجدت والفائده ان وجدت.
يجب عليك ان تؤدي المبلغ المبين اعلاه خلال خمسة عشر يوما التي تاريخ تبليغك هذا الاخطار الى المحكوم له/ المدان
شركة الامين لتمويل المشاريع الصغيرة
عنوانه: عمان
وانا الفضت اليه اعلاه ونعم لؤلؤ المبين المذكور او لعرض التسويه القانونيه، سنقوم دائره التنفيذ بمباشره الاجراءات التنفيذيه اللازمة قانونا بحقك.
مأمور دائرة التنفيذ محكمة عمان

وزارة العدل
دائرة تنفيذ عمان
اخطار صادر عن دائره التنفيذ/ بالنشر
رقم الدعوى التنفيذية
١١٠٥ (٢٠٢١/٢١٧٧٧) سجل عام
نوع الدعوى التنفيذية: سندات كمبيالات
اسم المحكوم عليه/ المدين
١ - حسام طارق عادل محمود
٢ - ايمان يوسف حسين نصر
٣ - يزن فريد محمد عيسى
عنوانه: عمان - عمان - العبدلي - شارع بئر السبع
نوع السند التنفيذي: سند ادراجي رقم ١
تاريخه: محل صدوره: تنفيذ عمان
المحكوم به/ المبلغ ٢٣٧,٥ دينار والرسوم والتصاريف والعاب المحاماه ان وجدت والفائده ان وجدت.
يجب عليك ان تؤدي المبلغ المبين اعلاه خلال خمسة عشر يوما التي تاريخ تبليغك هذا الاخطار الى المحكوم له/ المدان
شركة الامين لتمويل المشاريع الصغيرة
عنوانه: عمان
وانا الفضت اليه اعلاه ونعم لؤلؤ المبين المذكور او لعرض التسويه القانونيه، سنقوم دائره التنفيذ بمباشره الاجراءات التنفيذيه اللازمة قانونا بحقك.
مأمور دائرة التنفيذ محكمة عمان

وزارة العدل
دائرة تنفيذ عمان
اخطار صادر عن دائره التنفيذ/ بالنشر
رقم الدعوى التنفيذية
١١٠٥ (٢٠٢١/٢١٩٤٢) سجل عام
نوع الدعوى التنفيذية: سندات كمبيالات
اسم المحكوم عليه/ المدين
١ - محمد عبد المنعم محمد الدباغ
٢ - مابرين محمد علي اليطران
عنوانه: عمان - عمان - العبدلي - شارع بئر السبع
نوع السند التنفيذي: سند ادراجي رقم ١
تاريخه: محل صدوره: تنفيذ عمان
المحكوم به/ المبلغ ٦٢٤,٢ دينار والرسوم والتصاريف والعاب المحاماه ان وجدت والفائده ان وجدت.
يجب عليك ان تؤدي المبلغ المبين اعلاه خلال خمسة عشر يوما التي تاريخ تبليغك هذا الاخطار الى المحكوم له/ المدان
شركة الامين لتمويل المشاريع الصغيرة
عنوانه: عمان
وانا الفضت اليه اعلاه ونعم لؤلؤ المبين المذكور او لعرض التسويه القانونيه، سنقوم دائره التنفيذ بمباشره الاجراءات التنفيذيه اللازمة قانونا بحقك.
مأمور دائرة التنفيذ محكمة عمان

وزارة العدل
دائرة تنفيذ عمان
اخطار صادر عن دائره التنفيذ/ بالنشر
رقم الدعوى التنفيذية
١١٠٥ (٢٠٢١/٢١٩٤٧) سجل عام
نوع الدعوى التنفيذية: سندات كمبيالات
اسم المحكوم عليه/ المدين
١ - اخلاص محمد خير علي علي
٢ - سليم جمال سليم شاهين
عنوانه: عمان - عمان - الشميساني خلف بنك الاسكان
نوع السند التنفيذي: سند ادراجي رقم ١
تاريخه: محل صدوره: تنفيذ عمان
المحكوم به/ المبلغ ٢٢٨,٨ دينار والرسوم والتصاريف والعاب المحاماه ان وجدت والفائده ان وجدت.
يجب عليك ان تؤدي المبلغ المبين اعلاه خلال خمسة عشر يوما التي تاريخ تبليغك هذا الاخطار الى المحكوم له/ المدان
شركة الامين لتمويل المشاريع الصغيرة
عنوانه: عمان
وانا الفضت اليه اعلاه ونعم لؤلؤ المبين المذكور او لعرض التسويه القانونيه، سنقوم دائره التنفيذ بمباشره الاجراءات التنفيذيه اللازمة قانونا بحقك.
مأمور دائرة التنفيذ محكمة عمان

وزارة العدل
دائرة تنفيذ عمان
اخطار صادر عن دائره التنفيذ/ بالنشر
رقم الدعوى التنفيذية
١١٠٥ (٢٠٢١/٢٣٢٤٩) سجل عام
نوع الدعوى التنفيذية: سندات كمبيالات
اسم المحكوم عليه/ المدين
١ - ضحى نصر محمود ابو هرش
٢ - محمد عمر محمود الاسمر
عنوانه: عمان - عمان - العبدلي - شارع بئر السبع
نوع السند التنفيذي: سند ادراجي رقم ١
تاريخه: محل صدوره: تنفيذ عمان
المحكوم به/ المبلغ ٢٠٥ دينار والرسوم والتصاريف والعاب المحاماه ان وجدت والفائده ان وجدت.
يجب عليك ان تؤدي المبلغ المبين اعلاه خلال خمسة عشر يوما التي تاريخ تبليغك هذا الاخطار الى المحكوم له/ المدان
شركة الامين لتمويل المشاريع الصغيرة
عنوانه: عمان
وانا الفضت اليه اعلاه ونعم لؤلؤ المبين المذكور او لعرض التسويه القانونيه، سنقوم دائره التنفيذ بمباشره الاجراءات التنفيذيه اللازمة قانونا بحقك.
مأمور دائرة التنفيذ محكمة عمان

وزارة العدل
دائرة تنفيذ عمان
اخطار صادر عن دائره التنفيذ/ بالنشر
رقم الدعوى التنفيذية
١١٠٥ (٢٠٢١/٢١٩٤٩) سجل عام
نوع الدعوى التنفيذية: سندات كمبيالات
اسم المحكوم عليه/ المدين
١ - فاديه عيد الخليف ذيب فلاح
٢ - دينا ماجد قاسم ابو طبنجه
عنوانه: عمان - عمان - العبدلي - شارع بئر السبع
نوع السند التنفيذي: سند ادراجي رقم ١
تاريخه: محل صدوره: تنفيذ عمان
المحكوم به/ المبلغ ٤٩٩,٥ دينار والرسوم والتصاريف والعاب المحاماه ان وجدت والفائده ان وجدت.
يجب عليك ان تؤدي المبلغ المبين اعلاه خلال خمسة عشر يوما التي تاريخ تبليغك هذا الاخطار الى المحكوم له/ المدان
شركة الامين لتمويل المشاريع الصغيرة
عنوانه: عمان
وانا الفضت اليه اعلاه ونعم لؤلؤ المبين المذكور او لعرض التسويه القانونيه، سنقوم دائره التنفيذ بمباشره الاجراءات التنفيذيه اللازمة قانونا بحقك.
مأمور دائرة التنفيذ محكمة عمان

وزارة العدل
دائرة تنفيذ عمان
اخطار صادر عن دائره التنفيذ/ بالنشر
رقم الدعوى التنفيذية
١١٠٥ (٢٠٢١/٢١٩٥٠) سجل عام
نوع الدعوى التنفيذية: سندات كمبيالات
اسم المحكوم عليه/ المدين
١ - افراح سالم عبد الرزاق القيسي
٢ - يوسف فتحي يوسف الفوج
عنوانه: عمان - عمان - العبدلي شارع بئر السبع
نوع السند التنفيذي: سند ادراجي رقم ١
تاريخه: محل صدوره: تنفيذ عمان
المحكوم به/ المبلغ ٣٥٤,٢ دينار والرسوم والتصاريف والعاب المحاماه ان وجدت والفائده ان وجدت.
يجب عليك ان تؤدي المبلغ المبين اعلاه خلال خمسة عشر يوما التي تاريخ تبليغك هذا الاخطار الى المحكوم له/ المدان
شركة الامين لتمويل المشاريع الصغيرة
عنوانه: عمان
وانا الفضت اليه اعلاه ونعم لؤلؤ المبين المذكور او لعرض التسويه القانونيه، سنقوم دائره التنفيذ بمباشره الاجراءات التنفيذيه اللازمة قانونا بحقك.
مأمور دائرة التنفيذ محكمة عمان

وزارة العدل
دائرة تنفيذ عمان
اخطار صادر عن دائره التنفيذ/ بالنشر
رقم الدعوى التنفيذية
١١٠٥ (٢٠٢١/٢٣٧٠١) سجل عام
نوع الدعوى التنفيذية: سندات كمبيالات
اسم المحكوم عليه/ المدين
١ - رنيم فايز خليل عواد
٢ - سبحه سليمان حسين سالم
٣ - فايز خليل هجيج عواد
عنوانه: عمان - عمان - الشميساني خلف بنك الاسكان
نوع السند التنفيذي: سند ادراجي رقم ٢
تاريخه: محل صدوره: تنفيذ عمان
المحكوم به/ المبلغ ١٨٥,٥ دينار والرسوم والتصاريف والعاب المحاماه ان وجدت والفائده ان وجدت.
يجب عليك ان تؤدي المبلغ المبين اعلاه خلال خمسة عشر يوما التي تاريخ تبليغك هذا الاخطار الى المحكوم له/ المدان
شركة الامين لتمويل المشاريع الصغيرة
عنوانه: عمان
وانا الفضت اليه اعلاه ونعم لؤلؤ المبين المذكور او لعرض التسويه القانونيه، سنقوم دائره التنفيذ بمباشره الاجراءات التنفيذيه اللازمة قانونا بحقك.
مأمور دائرة التنفيذ محكمة عمان

وزارة العدل
دائرة تنفيذ عمان
اخطار صادر عن دائره التنفيذ/ بالنشر
رقم الدعوى التنفيذية
١١٠٥ (٢٠٢١/٢١٣١٩) سجل عام
نوع الدعوى التنفيذية: سندات كمبيالات
اسم المحكوم عليه/ المدين
١ - ولاء سمير محمد علي علام
٢ - مصطفى جمال ابراهيم ابو عنزه
عنوانه: عمان - عمان - الشميساني خلف بنك الاسكان
نوع السند التنفيذي: سند ادراجي رقم ١
تاريخه: محل صدوره: تنفيذ عمان
المحكوم به/ المبلغ ٣٨٩ دينار والرسوم والتصاريف والعاب المحاماه ان وجدت والفائده ان وجدت.
يجب عليك ان تؤدي المبلغ المبين اعلاه خلال خمسة عشر يوما التي تاريخ تبليغك هذا الاخطار الى المحكوم له/ المدان
شركة الامين لتمويل المشاريع الصغيرة
عنوانه: عمان
وانا الفضت اليه اعلاه ونعم لؤلؤ المبين المذكور او لعرض التسويه القانونيه، سنقوم دائره التنفيذ بمباشره الاجراءات التنفيذيه اللازمة قانونا بحقك.
مأمور دائرة التنفيذ محكمة عمان

وزارة العدل
دائرة تنفيذ عمان
اخطار صادر عن دائره التنفيذ/ بالنشر
رقم الدعوى التنفيذية
١١٠٥ (٢٠٢١/٢١٨٢٢) سجل عام
نوع الدعوى التنفيذية: سندات كمبيالات
اسم المحكوم عليه/ المدين
١ - بتول علي رزق القاعور
٢ - محمود عبد الحميد محمود حماد
عنوانه: عمان - عمان - العبدلي - شارع بئر السبع
نوع السند التنفيذي: سند ادراجي رقم ١
تاريخه: محل صدوره: تنفيذ عمان
المحكوم به/ المبلغ ٢٦١,١ دينار والرسوم والتصاريف والعاب المحاماه ان وجدت والفائده ان وجدت.
يجب عليك ان تؤدي المبلغ المبين اعلاه خلال خمسة عشر يوما التي تاريخ تبليغك هذا الاخطار الى المحكوم له/ المدان
شركة الامين لتمويل المشاريع الصغيرة
عنوانه: عمان
وانا الفضت اليه اعلاه ونعم لؤلؤ المبين المذكور او لعرض التسويه القانونيه، سنقوم دائره التنفيذ بمباشره الاجراءات التنفيذيه اللازمة قانونا بحقك.
مأمور دائرة التنفيذ محكمة عمان

وزارة العدل
دائرة تنفيذ عمان
اخطار صادر عن دائره التنفيذ/ بالنشر
رقم الدعوى التنفيذية
١١٠٥ (٢٠٢١/٢١٨٢٠) سجل عام
نوع الدعوى التنفيذية: سندات كمبيالات
اسم المحكوم عليه/ المدين
١ - سفيه مبري محمد الندرون
٢ - محمد وليد عيسى مشايخ
عنوانه: عمان - عمان - العبدلي - شارع بئر السبع
نوع السند التنفيذي: سند ادراجي رقم ١
تاريخه: محل صدوره: تنفيذ عمان
المحكوم به/ المبلغ ١٢٣ دينار والرسوم والتصاريف والعاب المحاماه ان وجدت والفائده ان وجدت.
يجب عليك ان تؤدي المبلغ المبين اعلاه خلال خمسة عشر يوما التي تاريخ تبليغك هذا الاخطار الى المحكوم له/ المدان
شركة الامين لتمويل المشاريع الصغيرة
عنوانه: عمان
وانا الفضت اليه اعلاه ونعم لؤلؤ المبين المذكور او لعرض التسويه القانونيه، سنقوم دائره التنفيذ بمباشره الاجراءات التنفيذيه اللازمة قانونا بحقك.
مأمور دائرة التنفيذ محكمة عمان

وزارة العدل
دائرة تنفيذ عمان
اخطار صادر عن دائره التنفيذ/ بالنشر
رقم الدعوى التنفيذية
١١٠٥ (٢٠٢١/٢١٨١٦) سجل عام
نوع الدعوى التنفيذية: سندات كمبيالات
اسم المحكوم عليه/ المدين
١ - احمد محمد عبد الرحمن الخشور
٢ - محمد وليد عيسى مشايخ
عنوانه: عمان - عمان - العبدلي - شارع بئر السبع
نوع السند التنفيذي: سند ادراجي رقم ١
تاريخه: محل صدوره: تنفيذ عمان
المحكوم به/ المبلغ ٢٤٥ دينار والرسوم والتصاريف والعاب المحاماه ان وجدت والفائده ان وجدت.
يجب عليك ان تؤدي المبلغ المبين اعلاه خلال خمسة عشر يوما التي تاريخ تبليغك هذا الاخطار الى المحكوم له/ المدان
شركة الامين لتمويل المشاريع الصغيرة
عنوانه: عمان
وانا الفضت اليه اعلاه ونعم لؤلؤ المبين المذكور او لعرض التسويه القانونيه، سنقوم دائره التنفيذ بمباشره الاجراءات التنفيذيه اللازمة قانونا بحقك.
مأمور دائرة التنفيذ محكمة عمان

وزارة العدل
دائرة تنفيذ عمان
اخطار صادر عن دائره التنفيذ/ بالنشر
رقم الدعوى التنفيذية
١١٠٥ (٢٠٢١/٢١٨٠٦) سجل عام
نوع الدعوى التنفيذية: سندات كمبيالات
اسم المحكوم عليه/ المدين
١ - فواز محمد سعيد احمد التاجي
٢ - خالده موسى سعيد الرحاحله
عنوانه: عمان - عمان - العبدلي - شارع بئر السبع
نوع السند التنفيذي: سند ادراجي رقم ١
تاريخه: محل صدوره: تنفيذ عمان
المحكوم به/ المبلغ ٨٩٨ دينار والرسوم والتصاريف والعاب المحاماه ان وجدت والفائده ان وجدت.
يجب عليك ان تؤدي المبلغ المبين اعلاه خلال خمسة عشر يوما التي تاريخ تبليغك هذا الاخطار الى المحكوم له/ المدان
شركة الامين لتمويل المشاريع الصغيرة
عنوانه: عمان
وانا الفضت اليه اعلاه ونعم لؤلؤ المبين المذكور او لعرض التسويه القانونيه، سنقوم دائره التنفيذ بمباشره الاجراءات التنفيذيه اللازمة قانونا بحقك.
مأمور دائرة التنفيذ محكمة عمان

وزارة العدل
دائرة تنفيذ عمان
اخطار صادر عن دائره التنفيذ/ بالنشر
رقم الدعوى التنفيذية
١١٠٥ (٢٠٢١/٢٣٧٠٥) سجل عام
نوع الدعوى التنفيذية: سندات كمبيالات
اسم المحكوم عليه/ المدين
١ - عيسى احمد محمد المحارمه
٢ - ولاء موسى علي ابو سليم
عنوانه: عمان - عمان - العبدلي - شارع بئر السبع
نوع السند التنفيذي: سند ادراجي رقم ١
تاريخه: محل صدوره: تنفيذ عمان
المحكوم به/ المبلغ ٢١٥,٧ دينار والرسوم والتصاريف والعاب المحاماه ان وجدت والفائده ان وجدت.
يجب عليك ان تؤدي المبلغ المبين اعلاه خلال خمسة عشر يوما التي تاريخ تبليغك هذا الاخطار الى المحكوم له/ المدان
شركة الامين لتمويل المشاريع الصغيرة
عنوانه: عمان
وانا الفضت اليه اعلاه ونعم لؤلؤ المبين المذكور او لعرض التسويه القانونيه، سنقوم دائره التنفيذ بمباشره الاجراءات التنفيذيه اللازمة قانونا بحقك.
مأمور دائرة التنفيذ محكمة عمان

وزارة العدل
دائرة تنفيذ عمان
اخطار صادر عن دائره التنفيذ/ بالنشر
رقم الدعوى التنفيذية
١١٠٥ (٢٠٢١/٢١٨٢٤) سجل عام
نوع الدعوى التنفيذية: سندات كمبيالات
اسم المحكوم عليه/ المدين
١ - محمود عبد الحميد محمود حماد
٢ - انتصار احمد محمد التمس
عنوانه: عمان - عمان - العبدلي - شارع بئر السبع
نوع السند التنفيذي: سند ادراجي رقم ١
تاريخه: محل صدوره: تنفيذ عمان
المحكوم به/ المبلغ ٧٣٩,٦ دينار والرسوم والتصاريف والعاب المحاماه ان وجدت والفائده ان وجدت.
يجب عليك ان تؤدي المبلغ المبين اعلاه خلال خمسة عشر يوما التي تاريخ تبليغك هذا الاخطار الى المحكوم له/ المدان
شركة الامين لتمويل المشاريع الصغيرة
عنوانه: عمان
وانا الفضت اليه اعلاه ونعم لؤلؤ المبين المذكور او لعرض التسويه القانونيه، سنقوم دائره التنفيذ بمباشره الاجراءات التنفيذيه اللازمة قانونا بحقك.
مأمور دائرة التنفيذ محكمة عمان

وزارة العدل
دائرة تنفيذ عمان
اخطار صادر عن دائره التنفيذ/ بالنشر
رقم الدعوى التنفيذية
١١٠٥ (٢٠٢١/٢١٨٠٧) سجل عام
نوع الدعوى التنفيذية: سندات كمبيالات
اسم المحكوم عليه/ المدين
١ - سباح محمد حسن الشطي
٢ - فادي محمد عبد الله بني سلمان
عنوانه: عمان - عمان - العبدلي - شارع بئر السبع
نوع السند التنفيذي: سند ادراجي رقم ١
تاريخه: محل صدوره: تنفيذ عمان
المحكوم به/ المبلغ ٥٩٨,١٥ دينار والرسوم والتصاريف والعاب المحاماه ان وجدت والفائده ان وجدت.
يجب عليك ان تؤدي المبلغ المبين اعلاه خلال خمسة عشر يوما التي تاريخ تبليغك هذا الاخطار الى المحكوم له/ المدان
شركة الامين لتمويل المشاريع الصغيرة
عنوانه: عمان
وانا الفضت اليه اعلاه ونعم لؤلؤ المبين المذكور او لعرض التسويه القانونيه، سنقوم دائره التنفيذ بمباشره الاجراءات التنفيذيه اللازمة قانونا بحقك.
مأمور دائرة التنفيذ محكمة عمان

وزارة العدل
دائرة تنفيذ عمان
اخطار صادر عن دائره التنفيذ/ بالنشر
رقم الدعوى التنفيذية
١١٠٥ (٢٠٢١/٢٠٠١٠) سجل عام
نوع الدعوى التنفيذية: سندات كمبيالات
اسم المحكوم عليه/ المدين
١ - حنيفه فاخر محمود الوريكات
٢ - سعود فاخر محمود الوريكات
٣ - عبد الله فاخر محمود الوريكات
٤ - علي فاخر محمود الوريكات
عنوانه: عمان - عمان -الشميساني خلف بنك الاسكان
نوع السند التنفيذي: سند ادراجي رقم ١
تاريخه: محل صدوره: تنفيذ عمان
المحكوم به/ المبلغ ٥٢١ دينار والرسوم والتصاريف والعاب المحاماه ان وجدت والفائده ان وجدت.
يجب عليك ان تؤدي المبلغ المبين اعلاه خلال خمسة عشر يوما التي تاريخ تبليغك هذا الاخطار الى المحكوم له/ المدان
شركة الامين لتمويل المشاريع الصغيرة
عنوانه: عمان
وانا الفضت اليه اعلاه ونعم لؤلؤ المبين المذكور او لعرض التسويه القانونيه، سنقوم دائره التنفيذ بمباشره الاجراءات التنفيذيه اللازمة قانونا بحقك.
مأمور دائرة التنفيذ محكمة عمان

وزارة العدل
دائرة تنفيذ عمان
اخطار صادر عن دائره التنفيذ/ بالنشر
رق

وزارة العدل
دائرة تنفيذ عمان
اخطار صادر عن دائره التنفيذ/ بالنشر
رقم الدعوى التنفيذية
١١٠٥ (٢٠٢١/١٩٧٢٣) سجل عام
نوع الدعوى التنفيذية: سندات كمبيالات
اسم المحكوم عليه/ المدين
١- احمد زهدي عبد المجيد عبد الجليل
٢- تغريد زهدي عبد المجيد عبد الجليل
عنوانه: عمان - عمان - الشميساني خلف بنك الاسكان
نوع السند التنفيذي: سندات رقمه ١
تاريخه: محل صدوره: لثغة عمان
المحكوم به/ المبلغ ١٧٥ دينار والرسوم والمصاريف والعاب المحاماه ان وجدت والفائده ان وجدت.
يجب عليك ان تؤدي المبلغ المبين اعلاه خلال خمسة عشر يوما التي تاريخ ليبلغك هذا الاخطار الى المحكوم له/ المدان
شركة الامين لتمويل المشاريع الصغيرة
عنوانه: عمان
وانا المفتش المذكه اعلاه وقم تؤد المدين المذكور او تعرض التسويه القانونيه، سنكوم دائره التنفيذ بمباشره الاجراءات التنفيذيه اللازمة قانونا بحقك.
مأمور دائرة التنفيذ محكمة عمان

وزارة العدل
دائرة تنفيذ عمان
اخطار صادر عن دائره التنفيذ/ بالنشر
رقم الدعوى التنفيذية
١١٠٥ (٢٠٢١/٢٦٦١٨) سجل عام
نوع الدعوى التنفيذية: سندات كمبيالات
اسم المحكوم عليه / المدين
١- زيد عبد الحميد طراد الزيون
٢- داليه عبد الحميد طراد الزيون
٣- احمد محمد سليم عباسره
عنوانه: عمان - عمان - الشميساني خلف بنك الاسكان
نوع السند التنفيذي: سندات رقمه ٢
تاريخه: محل صدوره: لثغة عمان
المحكوم به/ المبلغ ٢٨٧,٧ دينار والرسوم والمصاريف والعاب المحاماه ان وجدت والفائده ان وجدت.
يجب عليك ان تؤدي المبلغ المبين اعلاه خلال خمسة عشر يوما التي تاريخ ليبلغك هذا الاخطار الى المحكوم له/ المدان
شركة الامين لتمويل المشاريع الصغيرة
عنوانه: عمان
وانا المفتش المذكه اعلاه وقم تؤد المدين المذكور او تعرض التسويه القانونيه، سنكوم دائره التنفيذ بمباشره الاجراءات التنفيذيه اللازمة قانونا بحقك.
مأمور دائرة التنفيذ محكمة عمان

وزارة العدل
دائرة تنفيذ عمان
اخطار صادر عن دائره التنفيذ/ بالنشر
رقم الدعوى التنفيذية
١١٠٥ (٢٠٢١/٢٣٧٥٨) سجل عام
نوع الدعوى التنفيذية: سندات كمبيالات
اسم المحكوم عليه/ المدين
١- رنا فتحي لافي الخريشه
٢- رمزي فتحي لافي الخريشه
٣- محمد فتحي لافي الخريشه
عنوانه: عمان - عمان - الشميساني خلف بنك الاسكان
نوع السند التنفيذي: سندات رقمه ١
تاريخه: محل صدوره: لثغة عمان
المحكوم به/ المبلغ ٨١٨ دينار والرسوم والمصاريف والعاب المحاماه ان وجدت والفائده ان وجدت.
يجب عليك ان تؤدي المبلغ المبين اعلاه خلال خمسة عشر يوما التي تاريخ ليبلغك هذا الاخطار الى المحكوم له/ المدان
شركة الامين لتمويل المشاريع الصغيرة
عنوانه: عمان
وانا المفتش المذكه اعلاه وقم تؤد المدين المذكور او تعرض التسويه القانونيه، سنكوم دائره التنفيذ بمباشره الاجراءات التنفيذيه اللازمة قانونا بحقك.
مأمور دائرة التنفيذ محكمة عمان

وزارة العدل
دائرة تنفيذ عمان
اخطار صادر عن دائره التنفيذ/ بالنشر
رقم الدعوى التنفيذية
١١٠٥ (٢٠٢١/٢١٢٥٦) سجل عام
نوع الدعوى التنفيذية: سندات كمبيالات
اسم المحكوم عليه/ المدين
١- زينب خالد سليمان الشمالي
٢- فادي عبد الحافظ سليمان الشمالي
عنوانه: عمان - عمان - الشميساني خلف بنك الاسكان
نوع السند التنفيذي: سندات رقمه ١
تاريخه: محل صدوره: لثغة عمان
المحكوم به/ المبلغ ٥٣٢,٨ دينار والرسوم والمصاريف والعاب المحاماه ان وجدت والفائده ان وجدت.
يجب عليك ان تؤدي المبلغ المبين اعلاه خلال خمسة عشر يوما التي تاريخ ليبلغك هذا الاخطار الى المحكوم له/ المدان
شركة الامين لتمويل المشاريع الصغيرة
عنوانه: عمان
وانا المفتش المذكه اعلاه وقم تؤد المدين المذكور او تعرض التسويه القانونيه، سنكوم دائره التنفيذ بمباشره الاجراءات التنفيذيه اللازمة قانونا بحقك.
مأمور دائرة التنفيذ محكمة عمان

وزارة العدل
دائرة تنفيذ عمان
اخطار صادر عن دائره التنفيذ/ بالنشر
رقم الدعوى التنفيذية
١١٠٥ (٢٠٢١/٢١٢٥١) سجل عام
نوع الدعوى التنفيذية: سندات كمبيالات
اسم المحكوم عليه/ المدين
١- صبحيه محمد سالم الشويكي
٢- محمد اسماعيل علي حسين
٣- رنده اسماعيل علي حسين
عنوانه: عمان - عمان - الصبيحي شارع بئر السبع
نوع السند التنفيذي: سندات رقمه ١
تاريخه: محل صدوره: لثغة عمان
المحكوم به/ المبلغ ٥٨٨,٧٥ دينار والرسوم والمصاريف والعاب المحاماه ان وجدت والفائده ان وجدت.
يجب عليك ان تؤدي المبلغ المبين اعلاه خلال خمسة عشر يوما التي تاريخ ليبلغك هذا الاخطار الى المحكوم له/ المدان
شركة الامين لتمويل المشاريع الصغيرة
عنوانه: عمان
وانا المفتش المذكه اعلاه وقم تؤد المدين المذكور او تعرض التسويه القانونيه، سنكوم دائره التنفيذ بمباشره الاجراءات التنفيذيه اللازمة قانونا بحقك.
مأمور دائرة التنفيذ محكمة عمان

وزارة العدل
دائرة تنفيذ عمان
اخطار صادر عن دائره التنفيذ/ بالنشر
رقم الدعوى التنفيذية
١١٠٥ (٢٠٢١/٢١٢٥٧) سجل عام
نوع الدعوى التنفيذية: سندات كمبيالات
اسم المحكوم عليه/ المدين
١- انداء خلدون محمد سوندة
٢- رحاب ياسين صالح النمور
عنوانه: عمان - عمان - الصبيحي شارع بئر السبع
نوع السند التنفيذي: سندات رقمه ١
تاريخه: محل صدوره: لثغة عمان
المحكوم به/ المبلغ ٣٠٥,٧ دينار والرسوم والمصاريف والعاب المحاماه ان وجدت والفائده ان وجدت.
يجب عليك ان تؤدي المبلغ المبين اعلاه خلال خمسة عشر يوما التي تاريخ ليبلغك هذا الاخطار الى المحكوم له/ المدان
شركة الامين لتمويل المشاريع الصغيرة
عنوانه: عمان
وانا المفتش المذكه اعلاه وقم تؤد المدين المذكور او تعرض التسويه القانونيه، سنكوم دائره التنفيذ بمباشره الاجراءات التنفيذيه اللازمة قانونا بحقك.
مأمور دائرة التنفيذ محكمة عمان

وزارة العدل
دائرة تنفيذ عمان
اخطار صادر عن دائره التنفيذ/ بالنشر
رقم الدعوى التنفيذية
١١٠٥ (٢٠٢١/٢١٤٠٣) سجل عام
نوع الدعوى التنفيذية: سندات كمبيالات
اسم المحكوم عليه/ المدين
١- شادي ابراهيم خليل السمنه
٢- رويده خليل ابراهيم السمنه
عنوانه: عمان - عمان - الصبيحي شارع بئر السبع
نوع السند التنفيذي: سندات رقمه ١
تاريخه: محل صدوره: لثغة عمان
المحكوم به/ المبلغ ٢٦١ دينار والرسوم والمصاريف والعاب المحاماه ان وجدت والفائده ان وجدت.
يجب عليك ان تؤدي المبلغ المبين اعلاه خلال خمسة عشر يوما التي تاريخ ليبلغك هذا الاخطار الى المحكوم له/ المدان
شركة الامين لتمويل المشاريع الصغيرة
عنوانه: عمان
وانا المفتش المذكه اعلاه وقم تؤد المدين المذكور او تعرض التسويه القانونيه، سنكوم دائره التنفيذ بمباشره الاجراءات التنفيذيه اللازمة قانونا بحقك.
مأمور دائرة التنفيذ محكمة عمان

وزارة العدل
دائرة تنفيذ عمان
اخطار صادر عن دائره التنفيذ/ بالنشر
رقم الدعوى التنفيذية
١١٠٥ (٢٠٢١/٢٠٤٢٤) سجل عام
نوع الدعوى التنفيذية: سندات كمبيالات
اسم المحكوم عليه/ المدين
١- فاروق عبد الرحمن شنيوي ياسين
٢- سمان زكريا احمد سبره
٣- شاكر مصطفى عبدو قرنبولوط
عنوانه: عمان - عمان - الصبيحي شارع بئر السبع
نوع السند التنفيذي: سندات رقمه ١
تاريخه: محل صدوره: لثغة عمان
المحكوم به/ المبلغ ٢٠٦,٢ دينار والرسوم والمصاريف والعاب المحاماه ان وجدت والفائده ان وجدت.
يجب عليك ان تؤدي المبلغ المبين اعلاه خلال خمسة عشر يوما التي تاريخ ليبلغك هذا الاخطار الى المحكوم له/ المدان
شركة الامين لتمويل المشاريع الصغيرة
عنوانه: عمان
وانا المفتش المذكه اعلاه وقم تؤد المدين المذكور او تعرض التسويه القانونيه، سنكوم دائره التنفيذ بمباشره الاجراءات التنفيذيه اللازمة قانونا بحقك.
مأمور دائرة التنفيذ محكمة عمان

وزارة العدل
دائرة تنفيذ عمان
اخطار صادر عن دائره التنفيذ/ بالنشر
رقم الدعوى التنفيذية
١١٠٥ (٢٠٢١/٢٨٢٧١) سجل عام
نوع الدعوى التنفيذية: سندات كمبيالات
اسم المحكوم عليه/ المدين
١- سهى نواف ابراهيم دعابس
٢- علاء خلف سالم البرازي
عنوانه: عمان - عمان - الصبيحي شارع بئر السبع
نوع السند التنفيذي: سندات رقمه ١
تاريخه: محل صدوره: لثغة عمان
المحكوم به/ المبلغ ٢٤٦,٥ دينار والرسوم والمصاريف والعاب المحاماه ان وجدت والفائده ان وجدت.
يجب عليك ان تؤدي المبلغ المبين اعلاه خلال خمسة عشر يوما التي تاريخ ليبلغك هذا الاخطار الى المحكوم له/ المدان
شركة الامين لتمويل المشاريع الصغيرة
عنوانه: عمان
وانا المفتش المذكه اعلاه وقم تؤد المدين المذكور او تعرض التسويه القانونيه، سنكوم دائره التنفيذ بمباشره الاجراءات التنفيذيه اللازمة قانونا بحقك.
مأمور دائرة التنفيذ محكمة عمان

وزارة العدل
دائرة تنفيذ عمان
اخطار صادر عن دائره التنفيذ/ بالنشر
رقم الدعوى التنفيذية
١١٠٥ (٢٠٢١/٢١٩٠٩) سجل عام
نوع الدعوى التنفيذية: سندات كمبيالات
اسم المحكوم عليه/ المدين
١- عبير عماد احمد ابو جراد العويطات
٢- عثمان احمد نصر الله ابو جراد العويطات
عنوانه: عمان - عمان - الصبيحي شارع بئر السبع
نوع السند التنفيذي: سندات رقمه ٦
تاريخه: محل صدوره: لثغة عمان
المحكوم به/ المبلغ ٥١٢,٨ دينار والرسوم والمصاريف والعاب المحاماه ان وجدت والفائده ان وجدت.
يجب عليك ان تؤدي المبلغ المبين اعلاه خلال خمسة عشر يوما التي تاريخ ليبلغك هذا الاخطار الى المحكوم له/ المدان
شركة الامين لتمويل المشاريع الصغيرة
عنوانه: عمان
وانا المفتش المذكه اعلاه وقم تؤد المدين المذكور او تعرض التسويه القانونيه، سنكوم دائره التنفيذ بمباشره الاجراءات التنفيذيه اللازمة قانونا بحقك.
مأمور دائرة التنفيذ محكمة عمان

وزارة العدل
دائرة تنفيذ عمان
اخطار صادر عن دائره التنفيذ/ بالنشر
رقم الدعوى التنفيذية
١١٠٥ (٢٠٢١/١٩٩٥٤) سجل عام
نوع الدعوى التنفيذية: سندات كمبيالات
اسم المحكوم عليه/ المدين
١- فاطمة توفيق محمود اكباريه
٢- ابراهيم حسين جميل امين التعيرات
٣- محمود حسين جميل امين التعيرات
عنوانه: عمان - عمان - الصبيحي شارع بئر السبع
نوع السند التنفيذي: سندات رقمه ٦
تاريخه: محل صدوره: لثغة عمان
المحكوم به/ المبلغ ١٧٤ دينار والرسوم والمصاريف والعاب المحاماه ان وجدت والفائده ان وجدت.
يجب عليك ان تؤدي المبلغ المبين اعلاه خلال خمسة عشر يوما التي تاريخ ليبلغك هذا الاخطار الى المحكوم له/ المدان
شركة الامين لتمويل المشاريع الصغيرة
عنوانه: عمان
وانا المفتش المذكه اعلاه وقم تؤد المدين المذكور او تعرض التسويه القانونيه، سنكوم دائره التنفيذ بمباشره الاجراءات التنفيذيه اللازمة قانونا بحقك.
مأمور دائرة التنفيذ محكمة عمان

وزارة العدل
دائرة تنفيذ عمان
اخطار صادر عن دائره التنفيذ/ بالنشر
رقم الدعوى التنفيذية
١١٠٥ (٢٠٢١/٢٣٣٣٥) سجل عام
نوع الدعوى التنفيذية: سندات كمبيالات
اسم المحكوم عليه/ المدين
١- احمد عبد الله موسى سليمان
٢- طارق موسى عبد الله سليمان
عنوانه: عمان - عمان - الصبيحي شارع بئر السبع
نوع السند التنفيذي: سندات رقمه ١
تاريخه: محل صدوره: لثغة عمان
المحكوم به/ المبلغ ١٣٨ دينار والرسوم والمصاريف والعاب المحاماه ان وجدت والفائده ان وجدت.
يجب عليك ان تؤدي المبلغ المبين اعلاه خلال خمسة عشر يوما التي تاريخ ليبلغك هذا الاخطار الى المحكوم له/ المدان
شركة الامين لتمويل المشاريع الصغيرة
عنوانه: عمان
وانا المفتش المذكه اعلاه وقم تؤد المدين المذكور او تعرض التسويه القانونيه، سنكوم دائره التنفيذ بمباشره الاجراءات التنفيذيه اللازمة قانونا بحقك.
مأمور دائرة التنفيذ محكمة عمان

وزارة العدل
دائرة تنفيذ عمان
اخطار صادر عن دائره التنفيذ/ بالنشر
رقم الدعوى التنفيذية
١١٠٥ (٢٠٢١/٢٠١٢٩) سجل عام
نوع الدعوى التنفيذية: سندات كمبيالات
اسم المحكوم عليه/ المدين
١- نصار غالب شفيق ابو قاقوس
٢- سوريا محمد عبد القادر مصطفى
عنوانه: عمان - عمان - الصبيحي شارع بئر السبع
نوع السند التنفيذي: سندات رقمه ١
تاريخه: محل صدوره: لثغة عمان
المحكوم به/ المبلغ ٤٣٢,٢ دينار والرسوم والمصاريف والعاب المحاماه ان وجدت والفائده ان وجدت.
يجب عليك ان تؤدي المبلغ المبين اعلاه خلال خمسة عشر يوما التي تاريخ ليبلغك هذا الاخطار الى المحكوم له/ المدان
شركة الامين لتمويل المشاريع الصغيرة
عنوانه: عمان
وانا المفتش المذكه اعلاه وقم تؤد المدين المذكور او تعرض التسويه القانونيه، سنكوم دائره التنفيذ بمباشره الاجراءات التنفيذيه اللازمة قانونا بحقك.
مأمور دائرة التنفيذ محكمة عمان

وزارة العدل
دائرة تنفيذ عمان
اخطار صادر عن دائره التنفيذ/ بالنشر
رقم الدعوى التنفيذية
١١٠٥ (٢٠٢١/٢١٢٧٣) سجل عام
نوع الدعوى التنفيذية: سندات كمبيالات
اسم المحكوم عليه/ المدين
١- رحمه محمد عبد الكريم الرعي
٢- احمد محمد عوده المناصير
عنوانه: عمان - عمان - الصبيحي شارع بئر السبع
نوع السند التنفيذي: سندات رقمه ١
تاريخه: محل صدوره: لثغة عمان
المحكوم به/ المبلغ ٢٢٢ دينار والرسوم والمصاريف والعاب المحاماه ان وجدت والفائده ان وجدت.
يجب عليك ان تؤدي المبلغ المبين اعلاه خلال خمسة عشر يوما التي تاريخ ليبلغك هذا الاخطار الى المحكوم له/ المدان
شركة الامين لتمويل المشاريع الصغيرة
عنوانه: عمان
وانا المفتش المذكه اعلاه وقم تؤد المدين المذكور او تعرض التسويه القانونيه، سنكوم دائره التنفيذ بمباشره الاجراءات التنفيذيه اللازمة قانونا بحقك.
مأمور دائرة التنفيذ محكمة عمان

وزارة العدل
دائرة تنفيذ عمان
اخطار صادر عن دائره التنفيذ/ بالنشر
رقم الدعوى التنفيذية
١١٠٥ (٢٠٢١/٢٠٣٦٠) سجل عام
نوع الدعوى التنفيذية: سندات كمبيالات
اسم المحكوم عليه/ المدين
١- محمد علي يوسف ابايا
٢- ولاء خليل جميل ابو عنزه
عنوانه: عمان - عمان - الصبيحي شارع بئر السبع
نوع السند التنفيذي: سندات رقمه ١
تاريخه: محل صدوره: لثغة عمان
المحكوم به/ المبلغ ٣٨٩,٧ دينار والرسوم والمصاريف والعاب المحاماه ان وجدت والفائده ان وجدت.
يجب عليك ان تؤدي المبلغ المبين اعلاه خلال خمسة عشر يوما التي تاريخ ليبلغك هذا الاخطار الى المحكوم له/ المدان
شركة الامين لتمويل المشاريع الصغيرة
عنوانه: عمان
وانا المفتش المذكه اعلاه وقم تؤد المدين المذكور او تعرض التسويه القانونيه، سنكوم دائره التنفيذ بمباشره الاجراءات التنفيذيه اللازمة قانونا بحقك.
مأمور دائرة التنفيذ محكمة عمان

وزارة العدل
دائرة تنفيذ عمان
اخطار صادر عن دائره التنفيذ/ بالنشر
رقم الدعوى التنفيذية
١١٠٥ (٢٠٢١/٢١٠٣٣) سجل عام
نوع الدعوى التنفيذية: سندات كمبيالات
اسم المحكوم عليه/ المدين
١- امل محمد حسين التوزي
٢- علاء خالد عايش مندوقه
عنوانه: عمان - عمان - الصبيحي شارع بئر السبع
نوع السند التنفيذي: سندات رقمه ١
تاريخه: محل صدوره: لثغة عمان
المحكوم به/ المبلغ ٧٢٩ دينار والرسوم والمصاريف والعاب المحاماه ان وجدت والفائده ان وجدت.
يجب عليك ان تؤدي المبلغ المبين اعلاه خلال خمسة عشر يوما التي تاريخ ليبلغك هذا الاخطار الى المحكوم له/ المدان
شركة الامين لتمويل المشاريع الصغيرة
عنوانه: عمان
وانا المفتش المذكه اعلاه وقم تؤد المدين المذكور او تعرض التسويه القانونيه، سنكوم دائره التنفيذ بمباشره الاجراءات التنفيذيه اللازمة قانونا بحقك.
مأمور دائرة التنفيذ محكمة عمان

وزارة العدل
دائرة تنفيذ عمان
اخطار صادر عن دائره التنفيذ/ بالنشر
رقم الدعوى التنفيذية
١١٠٥ (٢٠٢١/٢٠١٥٣) سجل عام
نوع الدعوى التنفيذية: سندات كمبيالات
اسم المحكوم عليه/ المدين
١- فيصل احمد نصار السليمان
٢- اريج فيصل احمد السليمان
٣- عصام فيصل احمد السليمان
عنوانه: عمان - عمان - الصبيحي شارع بئر السبع
نوع السند التنفيذي: سندات رقمه ١
تاريخه: محل صدوره: لثغة عمان
المحكوم به/ المبلغ ٧٢٩ دينار والرسوم والمصاريف والعاب المحاماه ان وجدت والفائده ان وجدت.
يجب عليك ان تؤدي المبلغ المبين اعلاه خلال خمسة عشر يوما التي تاريخ ليبلغك هذا الاخطار الى المحكوم له/ المدان
شركة الامين لتمويل المشاريع الصغيرة
عنوانه: عمان
وانا المفتش المذكه اعلاه وقم تؤد المدين المذكور او تعرض التسويه القانونيه، سنكوم دائره التنفيذ بمباشره الاجراءات التنفيذيه اللازمة قانونا بحقك.
مأمور دائرة التنفيذ محكمة عمان

وزارة العدل
دائرة تنفيذ عمان
اخطار صادر عن دائره التنفيذ/ بالنشر
رقم الدعوى التنفيذية
١١٠٥ (٢٠٢١/٢٣٧٧٤) سجل عام
نوع الدعوى التنفيذية: سندات كمبيالات
اسم المحكوم عليه/ المدين
١- سعد موسى سعد الخلايله
٢- فايزه عبد الكريم محمد الخلايله
٣- وسيم سعد موسى الخلايله
عنوانه: عمان - عمان - الصبيحي شارع بئر السبع
نوع السند التنفيذي: سندات رقمه ١
تاريخه: محل صدوره: لثغة عمان
المحكوم به/ المبلغ ٧٢٩ دينار والرسوم والمصاريف والعاب المحاماه ان وجدت والفائده ان وجدت.
يجب عليك ان تؤدي المبلغ المبين اعلاه خلال خمسة عشر يوما التي تاريخ ليبلغك هذا الاخطار الى المحكوم له/ المدان
شركة الامين لتمويل المشاريع الصغيرة
عنوانه: عمان
وانا المفتش المذكه اعلاه وقم تؤد المدين المذكور او تعرض التسويه القانونيه، سنكوم دائره التنفيذ بمباشره الاجراءات التنفيذيه اللازمة قانونا بحقك.
مأمور دائرة التنفيذ محكمة عمان

وزارة العدل
دائرة تنفيذ عمان
اخطار صادر عن دائره التنفيذ/ بالنشر
رقم الدعوى التنفيذية
١١٠٥ (٢٠٢١/٢١١١٢) سجل عام
نوع الدعوى التنفيذية: سندات كمبيالات
اسم المحكوم عليه/ المدين
١- نور الدين محمد يوسف الدقس
٢- علاء محمد ابراهيم ابو سرداله
٣- شاكر مصطفى عبدو قرنبولوط
عنوانه: عمان - عمان - الصبيحي شارع بئر السبع
نوع السند التنفيذي: سندات رقمه ١
تاريخه: محل صدوره: لثغة عمان
المحكوم به/ المبلغ ٧٢٩ دينار والرسوم والمصاريف والعاب المحاماه ان وجدت والفائده ان وجدت.
يجب عليك ان تؤدي المبلغ المبين اعلاه خلال خمسة عشر يوما التي تاريخ ليبلغك هذا الاخطار الى المحكوم له/ المدان
شركة الامين لتمويل المشاريع الصغيرة
عنوانه: عمان
وانا المفتش المذكه اعلاه وقم تؤد المدين المذكور او تعرض التسويه القانونيه، سنكوم دائره التنفيذ بمباشره الاجراءات التنفيذيه اللازمة قانونا بحقك.
مأمور دائرة التنفيذ محكمة عمان

وزارة العدل
دائرة تنفيذ عمان
اخطار صادر عن دائره التنفيذ/ بالنشر
رقم الدعوى التنفيذية
١١٠٥ (٢٠٢٢/١٧٦٨٦) سجل عام
نوع الدعوى التنفيذية: احكام- صلح -عام
اسم المحكوم عليه/ المدين
علي محمد عارف سحور
جنسيته اردني، يحمل الرقم الوطني ٩٩٨١٠٩٧٤٠
عنوانه: عمان - عمان - ناصر قرب المركز الصحي رقم الهاتف ٠٧٩٢٥٦٨٤٤٦
نوع السند التنفيذي: احكام رقمه ٥-/(٢٠٢٢/١٧٦٨٦) سجل عام
تاريخه ٢٠٢٢/١١/٢١ محل صدوره: صلح طبق محل
المحكوم به/ المبلغ ٢٤٩,٨٥٢ دينار والرسوم والمصاريف والعاب المحاماه ان وجدت والفائده ان وجدت.
يجب عليك ان تؤدي المبلغ المبين اعلاه خلال خمسة عشر يوما التي تاريخ ليبلغك هذا الاخطار الى المحكوم له/ المدان
بنك الاسكان للتجارة والتمويل ش.م.ع
عنوانه: عمان - الشميساني
وكيله المحامي محمد زهير محمد السعدي
وانا المفتش المذكه اعلاه وقم تؤد الدين المذكور او تعرض التسويه القانونيه، سنكوم دائره التنفيذ بمباشره الاجراءات التنفيذيه اللازمة قانونا بحقك.
مأمور دائرة التنفيذ محكمة عمان

وزارة العدل
دائرة تنفيذ عمان
اخطار صادر عن دائره التنفيذ/ بالنشر
رقم الدعوى التنفيذية
١١٠٥ (٢٠٢٢/١٧٦٨٧) سجل عام
نوع الدعوى التنفيذية: احكام- صلح -عام
اسم المحكوم عليه/ المدين
علي عدنان نجم نجم
جنسيته عراقي يحمل رقم الاثبات الشخصي ١٠٠٣٩٣٩٣٤٤
عنوانه: عمان - عمان - ماركا الجنوبيه - رقم الهاتف ٠٧٩٦١٦٤٦٤٦
نوع السند التنفيذي: احكام رقمه ٥-/(٢٠٢٢/٢٧١٥٤) سجل عام
تاريخه ٢٠٢٢/١٢/١٤ محل صدوره: صلح طبق محل
المحكوم به/ المبلغ ٣٥٨,٩٠٨ دينار والرسوم والمصاريف والعاب المحاماه ان وجدت والفائده ان وجدت.
يجب عليك ان تؤدي المبلغ المبين اعلاه خلال خمسة عشر يوما التي تاريخ ليبلغك هذا الاخطار الى المحكوم له/ المدان
بنك الاسكان للتجارة والتمويل ش.م.ع
عنوانه: عمان - الشميساني
وكيله المحامي محمد زهير محمد السعدي
وانا المفتش المذكه اعلاه وقم تؤد الدين المذكور او تعرض التسويه القانونيه، سنكوم دائره التنفيذ بمباشره الاجراءات التنفيذيه اللازمة قانونا بحقك.
مأمور دائرة التنفيذ محكمة عمان

وزارة العدل
دائرة تنفيذ عمان
اخطار صادر عن دائره التنفيذ/ بالنشر
رقم الدعوى التنفيذية
١١٠٥ (٢٠٢٢/١٧٦٨٩) سجل عام
نوع الدعوى التنفيذية: احكام- صلح -عام
اسم المحكوم عليه/ المدين
علي محمد عارف سحور
جنسيته اردني، يحمل الرقم الوطني ٩٩٨١٠٩٧٤٠
عنوانه: عمان - عمان - ماركا الجنوبيه - رقم الهاتف ٠٧٩٦١٦٤٦٤٦
نوع السند التنفيذي: احكام رقمه ٥-/(٢٠٢٢/٢٧١٥٤) سجل عام
تاريخه ٢٠٢٢/١٢/١٤ محل صدوره: صلح طبق محل
المحكوم به/ المبلغ ٣٥٨,٩٠٨ دينار والرسوم والمصاريف والعاب المحاماه ان وجدت والفائده ان وجدت.
يجب عليك ان تؤدي المبلغ المبين اعلاه خلال خمسة عشر يوما التي تاريخ ليبلغك هذا الاخطار الى المحكوم له/ المدان
بنك الاسكان للتجارة والتمويل ش.م.ع
عنوانه: عمان - الشميساني
وكيله المحامي محمد زهير محمد السعدي
وانا المفتش المذكه اعلاه وقم تؤد الدين المذكور او تعرض التسويه القانونيه، سنكوم دائره التنفيذ بمباشره الاجراءات التنفيذيه اللازمة قانونا بحقك.
مأمور دائرة التنفيذ محكمة عمان

وزارة العدل
دائرة تنفيذ عمان
اخطار صادر عن دائره التنفيذ/ بالنشر
رقم الدعوى التنفيذية
١١٠٥ (٢٠٢٢/١٧٦٩٦) سجل عام
نوع الدعوى التنفيذية: احكام- صلح -عام
اسم المحكوم عليه/ المدين
علي محمد عارف سحور
جنسيته اردني، يحمل الرقم الوطني ٩٩٨١٠٩٧٤٠
عنوانه: عمان - عمان - ماركا الجنوبيه - رقم الهاتف ٠٧٩٦١٦٤٦٤٦
نوع السند التنفيذي: احكام رقمه ٥-/(٢٠٢٢/٢٧١٥٤) سجل عام
تاريخه ٢٠٢٢/١٢/١٤ محل صدوره: صلح طبق محل
المحكوم به/ المبلغ ٣٥٨,٩٠٨ دينار والرسوم والمصاريف والعاب المحاماه ان وجدت والفائده ان وجدت.
يجب عليك ان تؤدي المبلغ المبين اعلاه خلال خمسة عشر يوما التي تاريخ ليبلغك هذا الاخطار الى المحكوم له/ المدان
بنك الاسكان للتجارة والتمويل ش.م.ع
عنوانه: عمان - الشميساني
وكيله المحامي محمد زهير محمد السعدي
وانا المفتش المذكه اعلاه وقم تؤد الدين المذكور او تعرض التسويه القانونيه، سنكوم دائره التنفيذ بمباشره الاجراءات التنفيذيه اللازمة قانونا بحقك.
مأمور دائرة التنفيذ محكمة عمان

وزارة العدل
دائرة تنفيذ عمان
اخطار صادر عن دائره التنفيذ/ بالنشر
رقم الدعوى التنفيذية
١١٠٥ (٢٠٢٢/٢٧٧٧٢) سجل عام
نوع الدعوى التنفيذية: احكام- صلح -عام
اسم المحكوم عليه/ المدين
ابراهيم ممدوح سالم التوانسه
جنسيته اردني، يحمل الرقم الوطني ٩٨١٠٠٩٠٠٧
عنوانه: الكرك - الكرك - ناعور - حي الجامعة العربية المفتوحة بناية رقم ٤
نوع السند التنفيذي: احكام رقمه ٥-/(٢٠٢٢/٢٧٥٧١) سجل عام
تاريخه ٢٠٢٢/١٢/١٥ محل صدوره: صلح طبق محل
المحكوم به/ المبلغ ٩٦٥,٤٤٧ دينار والرسوم والمصاريف والعاب المحاماه ان وجدت والفائده ان وجدت.
يجب عليك ان تؤدي المبلغ المبين اعلاه خلال خمسة عشر يوما التي تاريخ ليبلغك هذا الاخطار الى المحكوم له/ المدان
بنك الاسكان للتجارة والتمويل ش.م.ع
عنوانه: عمان - الشميساني
وكيله المحامي محمد زهير محمد السعدي
وانا المفتش المذكه اعلاه وقم تؤد الدين المذكور او تعرض التسويه القانونيه، سنكوم دائره التنفيذ بمباشره الاجراءات التنفيذيه اللازمة قانونا بحقك.
مأمور دائرة التنفيذ محكمة عمان

وزارة العدل
دائرة تنفيذ عمان
اخطار صادر عن دائره التنفيذ/ بالنشر
رقم الدعوى التنفيذية
١١٠٥ (٢٠٢٢/٢٧٧٩١) سجل عام
نوع الدعوى التنفيذية: احكام- صلح -عام
اسم المحكوم عليه/ المدين
يوسف يوسف فارس صبح
جنسيته اردني، يحمل الرقم الوطني ٩٦٨٠١٠٤٥٥
عنوانه: الكرك - الكرك - غي
نوع السند التنفيذي: احكام رقمه ٥-/(٢٠٢٢/٢٧١٥٤) سجل عام
تاريخه ٢٠٢٢/١٢/١٥ محل صدوره: صلح طبق محل
المحكوم به/ المبلغ ٢١٤٦٨,٦١٨ دينار والرسوم والمصاريف والعاب المحاماه ان وجدت والفائده ان وجدت.
يجب عليك ان تؤدي المبلغ المبين اعلاه خلال خمسة عشر يوما التي تاريخ ليبلغك هذا الاخطار الى المحكوم له/ المدان
بنك الاسكان للتجارة والتمويل ش.م.ع
عنوانه: عمان - ام اذينه شارع مكة بناية ١٤ ط٨
وكيله المحامي محمد زهير محمد السعدي
وانا المفتش المذكه اعلاه وقم تؤد الدين المذكور او تعرض التسويه القانونيه، سنكوم دائره التنفيذ بمباشره الاجراءات التنفيذيه اللازمة قانونا بحقك.
مأمور دائرة التنفيذ محكمة عمان

وزارة العدل
دائرة تنفيذ عمان
اخطار صادر عن دائره التنفيذ/ بالنشر
رقم الدعوى التنفيذية
١١٠٥ (٢٠٢٢/٣٥٣١٢) سجل عام
نوع الدعوى التنفيذية: احكام- صلح -عام
اسم المحكوم عليه/ المدين
مجدي محمد فلاح الرواشده
جنسيته اردني، يحمل الرقم الوطني ٩٦٧١٠٤١٣٥٩
عنوانه: الكرك - الكرك - غي
نوع السند التنفيذي: احكام رقمه ٥-/(٢٠٢٢/١٤٣٩١) سجل عام
تاريخه ٢٠٢٢/١٢/١٥ محل صدوره: صلح طبق محل
المحكوم به/ المبلغ ٩٦٥,٤٤٧ دينار والرسوم والمصاريف والعاب المحاماه ان وجدت والفائده ان وجدت.
يجب عليك ان تؤدي المبلغ المبين اعلاه خلال خمسة عشر يوما التي تاريخ ليبلغك هذا الاخطار الى المحكوم له/ المدان
بنك الاسكان للتجارة والتمويل ش.م.ع
عنوانه: عمان - الشميساني لدى صمام المجيلي رقم ٥٤
وكيله المحامي محمد زهير محمد السعدي
وانا المفتش المذكه اعلاه وقم تؤد الدين المذكور او تعرض التسويه القانونيه، سنكوم دائره التنفيذ بمباشره الاجراءات التنفيذيه اللازمة قانونا بحقك.
مأمور دائرة التنفيذ محكمة عمان

وزارة العدل
دائرة تنفيذ عمان
اخطار صادر عن دائره التنفيذ/ بالنشر
رقم الدعوى التنفيذية
١١٠٥ (٢٠٢٢/٣١٤٩٢) سجل عام
نوع الدعوى التنفيذية: احكام- صلح -عام
اسم المحكوم عليه/ المدين
عمر محمد فلاح العمري
جنسيته اردني، يحمل الرقم الوطني ٩٧٦١٠٠٦٧٦١
عنوانه: عمان - عمان - طبربور - رقم الهاتف ٠٧٩٥٥٦٣٣٢٢
نوع السند التنفيذي: احكام رقمه ٥-/(٢٠٢٢/١٤٣٩٨) سجل عام
تاريخه ٢٠٢٢/١٢/١٥ محل صدوره: صلح طبق محل
المحكوم به/ المبلغ ٢٠٩٣,٦٨٢ دينار والرسوم والمصاريف والعاب المحاماه ان وجدت والفائده ان وجدت.
يجب عليك ان تؤدي المبلغ المبين اعلاه خلال خمسة عشر يوما التي تاريخ ليبلغك هذا الاخطار الى المحكوم له/ المدان
بنك الاسكان للتجارة والتمويل ش.م.ع
عنوانه: عمان - الشميساني لدى الاسكان الرئيسي
وكيله المحامي محمد زهير محمد السعدي
وانا المفتش المذكه اعلاه وقم تؤد الدين المذكور او تعرض التسويه القانونيه، سنكوم دائره التنفيذ بمباشره الاجراءات التنفيذيه اللازمة قانونا بحقك.
مأمور دائرة التنفيذ محكمة عمان

وزارة العدل
دائرة تنفيذ عمان
اخطار صادر عن دائره التنفيذ/ بالنشر
رقم الدعوى التنفيذية
١١٠٥ (٢٠٢٢/١٧٠٢٧) سجل عام
نوع الدعوى التنفيذية: احكام- صلح -عام
اسم المحكوم عليه/ المدين
محمد علي عبد المحسن نواصره
جنسيته اردني، يحمل الرقم الوطني ٩٦٧١٠٠٥٢١٩
عنوانه: جرش - كفر خل قرب المسجد الكبير
نوع السند التنفيذي: احكام رقمه ٥-/(٢٠٢٢/١٧٠٢٧) سجل عام
تاريخه ٢٠٢٢/١٢/٢٠ محل صدوره: صلح طبق محل
المحكوم به/ المبلغ ٤٤٢٤,٩٢٦

الدور التمهيدي المؤهل لدوري أبطال آسيا

الوحدات يخسر من الاهلي الاماراتي وينتقل لكأس الاتحاد

جانب من المباراة

عمان – @AddustourNews

خسر الوحدات من نظيره شباب الاهلي الاماراتي بثلاثة اهداف دون رد، وذلك في المباراة التي جرت يوم امس الثلاثاء في استاد راشد بن مكتوم في مدينة دبي، ضمن الدور التمهيدي من دوري أبطال آسيا (مباراة الملحق الاقصائية).

وتأهل الاهلي لمقابلة النصر السعودي في الدور الثاني لتحديد هوية الفريق الذي سيصعد إلى دور المجموعات من البطولة.

وفي ضوء هذه النتيجة انتقل الوحدات، للعب في كأس الاتحاد الاسيوي، حيث سيتم الاعلان عن قرعة الفرق المشاركة بعد انتهاء مواجهات الادوار الاقصائية لمباريات ملحق دوري الابطال.

وكان الوحدات قد مثل الاردن في اخر نسختين من دوري ابطال اسيا، حيث خرج بنتائج لافته بالرغم من عدم تأهلة الى الادوار المتقدمة.

ويمثل فريق الفيصلي الاردن في دوري ابطال اسيا لاول مرة في تاريخه بنظامها الجديد، حيث لم تتضح بعد هوية الفرق التي سيلعب معها «الازرق» في هذه البطولة.

بداية « خضراء» جيدة

بدأ الوحدات المباراة بتشكيلة متجانسة ضمت عبد الله الفاخوري في حراسة المرمى بالاضافة الى عرفات الحاج ويوسف أبو الجزر ودانيال عفانه وفراس شلباية في خط الدفاع وفي الوسط لعب صالح راتب مع مهند أبو طه وايتو الى جانب محمود شوكت في حين لعب الثنائي هنري وانس العوضات في الإمام.

ولعب الوحدات بتوازن في الشقين الدفاعي والهجومي و وصل الى المرمى الإماراتي اكثر من مره لكن دون ان يكون هناك أي خطورة تذكر.

في المقابل، حاول الفريق الإماراتي الضغط باتجاه ملعب الوحدات لكن الدفاع احبط محاولات اصحاب الارض في هز الشباك لينتهي الشوط الأول بدون أهداف.

تقدم إماراتي

ومع بداية الشوط الثاني تمكن عزيز جاننيف من تسجيل الهدف الأول بتسديدة قوية من ركلة حرة مباشرة خارج منطقة الجزاء عانقت شباك الفاخوري بالدقيقة 57.

حاول التعويض بعد ذلك التعويض لكنه عانى كثيرا من الرقابة الدفاعية الإماراتية الذي استغل انشغال (الأخضر) في البحث عن التعادل ليعزز تقدمه بهدف ثان عبر رينان فيستور بالدقيقه 65.

تابع الوحدات محاولات لكن الفريق افتقد التنظيم في الجانب الهجومي الذي عجز عن الشباك. ليضيف الاهلي بعد ذلك هدفه الثالث بالدقيقة 86 ..لتنتهي المباراة بهذه النتيجة.

منتخب سيدات السلة يتأهل لنصف نهائي البطولة الآسيوية

من اللقاء

عمان – @AddustourNews

نجح المنتخب الوطني لكرة السلة للسيدات في تحقيق انتصاره الثالث والتأهل إلى الدور نصف النهائي ببطولة كأس آسيا «المستوى الثاني» والمقامة في العاصمة التايلاندية بانكوك.

وتمكن المنتخب الوطني، اليوم الثلاثاء، من الفوز على المنتخب الكازاخستاني بنتيجة 74-65 ليتصدر ترتيب مجموعته الثانية محققًا العلامة الكاملة بعد انتصارين سابقين على كل من تايلاند وسريلانكا.

وحسم المنتخب الوطني الربع الأول لصالحه أمام كازاخستان بنتيجة 19-18 وانتهى الربع الثاني بالتعادل 13-13 والربع الثالث حسمه المنتخب الوطني بنتيجة 21-13 والربع الرابع انتهى بالتعادل بنتيجة 21-21.

وكانت لاعبة المنتخب الوطني، ايجا شيبارد، الأكثر تسجيلاً للنقاط في مباراة اليوم برصيد 38 نقطة.

وسيلتقي منتخبنا الوطني في مباراة الدور نصف النهائي يوم الجمعة المقبل مع الفائز من مواجهة المباراة التأهيلية للدور نصف النهائي والتي تجمع ثاني المجموعة الأولى وثالث المجموعة الثانية. يذكر أن الفائز بلقب كأس آسيا «المستوى الثاني» سيتأهل للعب في كأس آسيا بمستواها الثاني بالنسخة المقبلة.

الأردني أورتس شاميل يغادر منافسات وزنه من ثمن النهائي

مكتسبات فنية وسياحية واقتصادية من استضافة الأردن لبطولة العالم للمصارعة

من منافسات البطولة «تصوير: سامي الخشمان»

اللجنة الإعلامية لاتحاد الإعلام الرياضي

@AddustourNews

يتابع الشارع الرياضي المحلي، بمشاعر الفخر والفرح، النجاح الباهر لاتحاد المصارعة في وضع اسم الأردن على خارطة الاستضافات لكبرى البطولات العالمية، من خلال استضافته نهائيات بطولة العالم تحت 20 عاما، والتي تستمر حتى 20 آب «أغسطس» الحالي.

وساهم استضافة الأردن لبطولة العالم لشباب وشابات المصارعة تحت 20 عاما، في تنشيط الحركة السياحية في المملكة، خاصة وأن نحو 2500 مشارك ومشاركة من لاعبين ومدربين وحكام وإداريين ومشجعين، يتواجدون في المملكة ضمن فترة 7 أيام، ويتخلل فترة تواجدهم تنظيم رحلات للمناطق السياحية والأثرية في مختلف المحافظات، إلى جانب التجول في الأسواق.

ويرى رئيس اتحاد المصارعة م.محمد العواملة، أن مكتسبات البطولة العالمية تتنوع بين سياحية واعتبارية وفنية ومادية، لافتا إلى أن تحول الأردن لمركز استضافات للبطولات الإقليمية والعالمية في اللعبة، ساهم بتغيير نظرة المجتمع الدولي لاتحاد اللعبة، وبشكل يساهم في زيادة دعمه وتنمية خطط التطوير، سعيا للارتقاء باللعبة الأقدم والأعرق أولمبيا وعالميا.

ويقول: «هناك فائدة فنية من استضافة البطولة، تتمثل بإنخراط كوادرنا البشرية مع الخبرات العالمية، وأهمها احتكاك لاعبينا مع أبطال اللعبة، كما تساهم هذه البطولة بصقل خبرات حكامنا وكوادرنا التنظيمية»، لافتا أن البطولة ساهمت في توفير عوائد مادية جيدة للاتحاد وتنشيط الحركة السياحية في المملكة، ومؤكدا على تشكل الإنطباعات الإيجابية من الإتحاد الدولي للإستضافة الأردنية، الأولى من نوعها محليا وبين دول المنطقة.

ويؤكد مراقبون، أن استضافة الاردن لهذا الحدث الرياضي العالمي، حقق العديد من المكتسبات، أبرزها تحسين البنية التحتية لرياضة المصارعة، اضافة الى تنشيط الحركة السياحية، مؤكدين أن العديد من البعثات المشاركة تستثمر تواجدهما في الأردن لزيارة المناطق الجميلة والرائعة بالأردن.

وفيما يتعلق بنتائج اليوم الأول من تصفيات المصارعة الحرة، فقد تأهل الإيراني أبوالفضل بابالو والأوكراني إيفان براياشينكو إلى نهائي وزن (97 كغم)، وتأهل الأميركي ماثيو سينغلتون والروسي إبراغيم كاديف إلى نهائيات وزن (79 كغم)، علما أن اللاعب الروسي يلعب تحت «العلم الأولمبي».

وتأهل البورتوريكي جوليان جورجي والكازاخستاني أموربيك أولي إلى نهائيات وزن تحت (70 كغم)، وبلغ التركي عبدالله توبراك والروسي دالغات عبدالقاديروف نهائيات وزن (65 كغم)، كما تأهل الأذربيجاني روسلان آسيف والأندونيسي ساغار إلى نهائيات وزن (57 كغم).

وشكلت البطولة فرصة احتكاك جيدة للاعبي المنتخب الوطني الوطني، زيد اسحاق (وزن 65 كغم) وعبدالله مكون (وزن تحت 79 كغم)، واللذان توقف مشوارهما مبكرا في تصفيات المصارعة الحرة، فيما ودع لاعب المنتخب الوطني للمصارعة الحرة، أورتس شاميل، الدور ثمن النهائي عن وزنه (74 كغم)، بفوزه على اللاعب البولندي ماركين ستانيك بتثبيت الأكتاف، قبل أن يخسر أمام منافسه القيرغستاني زاكسيليك بيتاسوف.

إصدار جدول بطولة أندية السيدات الأردنية السعودية لكرة القدم

عمان – @AddustourNews

أصدرت اللجنة المنظمة لبطولة أندية السيدات لكرة القدم 2023، جدول مباريات المسابقة التي ستقام بتنظيم مشترك من الاتحادين الأردني والسعودي لكرة القدم خلال الفترة من 23 الحالي وحتى الأول من الشهر المقبل في عمان.

وتبدأ منافسات البطولة بمواجهة الهلال مع عمان FC، على أن يقام حفل افتتاح البطولة عند الثامنة مساءً، ليعقبه لقاء فريق الاتحاد مع نظيره الاتحاد السعودي.

ويشارك في البطولة أول أربع فرق من الدوري الأردني للمحترفات 2024/2023، بحسب ترتيبهم مع نهاية مرحلة الإياب، وهي: (الاتحاد، الأرثوذكسي، عمان FC، النصر)، إلى جانب أصحاب المراكز الأربعة الأولى من الدوري السعودي الممتاز للسيدات 2023/2022: (النصر، الهلال، الشباب، الاتحاد).

وتنص تعليمات المسابقة، على تقسيم الفرق إلى مجموعتين، تضم الأولى صاحب المركز الأول والثالث من الدوري الأردني للمحترفات إلى جانب أصحاب المركزين الثاني والرابع من الدوري السعودي للسيدات.

في المقابل، تشهد المجموعة الثانية تواجد الفرق الحاصلة على المركز الثاني والرابع من الدوري الأردني للمحترفات والأول والثالث من الدوري السعودي الممتاز. ويتأهل للدور نصف النهائي متصدر ووصيف كل مجموعة.

الجولة الثالثة لدوري المحترفات بكرة القدم تنطلق اليوم

عمان – @AddustourNews

تنطلق مساء اليوم منافسات الجولة الثالثة من المرحلة الذهبية من الدوري الأردني للمحترفات 2024/2023، على ملعب البولو في مدينة الحسين للشباب.

وتشهد الجولة مواجهة النصر مع الاستقلال عند السابعة مساء اليوم، فيما يلتقي الاتحاد نظيره عمان FC غدا الخميس ذات التوقيت.

ويتصدر الاتحاد ترتيب الفرق برصيد 23 نقطة، متقدماً عن الأرثوذكسي 21، ثم عمان FC 12، النصر 10، والاستقلال 1.

وحسب التعليمات، تقام مباريات البطولة بنظام الدوري المجزأ من 3 مراحل ذهاب وإياب، ومرحلة ذهبية، بحيث يفوز باللقب الفريق الحاصل على المركز الأول في ترتيب الفرق النهائي.

رابطة اللاعبين تصادق على قبول (26) عضوا جديدا

من الاجتماع

عمان – @AddustourNews

صادقت لجنة العضوية المنبثقة عن رابطة اللاعبين الأردنيين الدوليين الثقافية على قبول (26) عضوا جديدا، (24) منهم عن فئة اللاعبين و(2) عن فئة الهيئات الرياضية، وذلك خلال الاجتماع الذي عقد أمس في مقر الرابطة برئاسة د. وليد زعرب رئيس لجنة العضوية وبحضور أمين عام الرابطة أحمد قطيشات والأعضاء عاطف عساف وجواد الرطروط وخميس غيث.

وبعد الترحيب بالأعضاء الجدد للرابطة، شدد د. وليد زعرب على أهمية الرابطة، وحرصها في التعاون مع الهيئات الرياضية والشبابية والاتحادات الرياضة والأندية الأردنية كافة لخدمة الرياضيين والرياضيات من مختلف الألعاب، موكداً ان الرابطة حريصة من طرفها على تقديم التسهيلات لقبول الأعضاء الجدد وتذليل كافة العقبات التي تقف حائلاً دون تقديمهم لطلبات العضوية التي هي حق لهم وتسهم في منحم العديد من الميزات وأبرزها التأمين الصحي في الخدمات الطبية الملكية والانخراط في الأنشطة الرياضية والاجتماعية والثقافية التي تقيمها الرابطة على مدار العام.

كما رحب د. زعرب بالعضو الجديد في اللجنة الكابتن جواد الرطروط ومشيدا بخبرته الكبيرة في العمل بالقطاع الرياضي، قبل قراءة سورة الفاتحة على روح العضو السابق المرحوم خالد الغزاوي والمصادقة على محضر الجلسة السابقة، ومن ثم استعرض الأمين العام أحمد قطيشات بالأرقام احصائيات الانتساب لعضوية الرابطة منذ مطلع العام الحالي 2023.

وناقشت اللجنة في اجتماعها أيضا العديد من المقترحات التي قدمها الأعضاء، عساف والرطروط وغيث، بما يُسهم في تفعيل دور اللجنة بالتواصل مع الاتحادات الرياضية والأندية من مختلف محافظات الوطن لحث منتسبيهم من اللاعبين الدوليين السابقين والحاليين على الالتحاق بالرابطة والتقدم بطلب الحصول على بطاقة العضوية مع الأخذ بعين الاعتبار اتخاذ خطوات فعالة للقيام بزيارة بعض الاتحادت الرياضية خلال الفترة المقبلة.

الجمل تظفر بذهبية التايكواندو

عمان – @AddustourNews

ضمن فعاليات بطولة كأس السفارة الكورية للتايكواندو، فازت البطلة منة الله ممدوح الجمل من مركز جبل عمان للتايكواندو بالميدالية الذهبية.

يذكر ان مركز جبل عمان للتايكواندو يشرف على تدريباته الكابتن صالح الصعوب.

وزارة العدل
دائرة تنفيذ
محكمة بداية جنوب عمان
الرقم ٢٠١٩/٣٢ إنابات
اعلان بيع بالمزاد العلني (فرق تاسع)
صادر عن دائرة تنفيذ محكمة بداية جنوب عمان الموقرة
في القضية التنفيذية ذات الرقم (٢٠١٩/٣٢ إنابات)

يعلن للعموم بأنه مطروح للبيع في المزاد العلني وعن طريق هذه الدائرة في القضية التنفيذية المتكونة فيما بين:-

الدائن المحكوم له: شركة بنك الاسكان للتجارة والتمويل

وكيلها المحامي: ياسر شقير

والمدين المحكوم عليه: ورثة فائقة اسحق المحشي وهم:

١- امين صلاح محمد شاهين
٢- سمير صلاح محمد شاهين
٣- غسان صلاح محمد شاهين
٤- اسحق محمود المحشي
٥- سعدية احمد المحشي
٦- عادل صلاح محمد شاهين
٧- نوال صلاح محمد شاهين
٨- وجدان صلاح محمد شاهين
٩- جهاد صلاح محمد شاهين
١٠- نبيل صلاح محمد شاهين
١١- عوني صلاح محمد شاهين

اولا: وصف قطعة الارض وما عليها:

- ان قطعة الارض رقم ٢٥٥٤ حوض رقم (٢) ام نوارة لوحة رقم ١ من اراضي قرية القويسمة والتابعة لمديرية اراضي جنوب عمان من نوع الملك تبلغ مساحتها حسب سند التسجيل ١٣٠م٢ و٨٧ سم وتعود ملكيتها لورثة المحكوم عليها فائقة اسحق المحشي.
- القطعة ضمن تنظيم تطوير حضري باحكام خاصة مقام عليها بناء شعبي مكون من طابقين، الطابق الارضي تشطيباته شعبية عادية مدخل الشقة بلاط بلدي والدهان والتشطيبات سيئة، الشبابيك من الحديد وباب حديد وهي عبارة عن غرفتين وحمام غير صالح للاستعمال وموزع ودرج الانارة سيئة مظلمة مستغلة كمستودع لاغراض قديمة غير مستعملة مساحته ٧٥م٢ درج من المدخل يؤدي الى الطابق الاول وهو من بلاط مزايكو جدار غير مقصور وترس شمسي مكشوف بلاط من السيراميك متنوع الاشكال وكذلك صالون سقف زينكو وبعض الديكورات الداخلية، الارضيات من السيراميك وكذلك غرفتين نوم وحمام واحد افرنجي وبلاط صيني الابواب من خشب والدهان عادي بحاجة الى الصيانة تبلغ مساحته ٧٥م٢ والمطبخ بدون خزائن بحاجة الى صيانة.

تقديرات قيمة قطعة الارض وما عليها كما يلي:-

سعر المتر المربع الواحد من قطعة الارض ١٣٠،٨٧م٢× ١٠٠ دينار= ١٣٠٨٧ دينار
سعر المتر المربع الواحد من الطابق الارضي ٧٥م٢× ٩٠ دينار= ٦٧٥٠ دينار
سعر المتر المربع الواحد من الطابق الاول ٧٥م٢× ١٠٠ دينار= ٧٥٠٠ دينار
المجموع النهائي= ١٣٠٨٧ دينار+ ٦٧٥٠ دينار+ ٧٥٠٠ دينار= ٢٧٣٣٧ دينار (سبعة وعشرون الف وثلاثمائة وسبعة وثلاثون دينار).

فعلى من يرغب بالدخول في المزاد متابعة البيع على الموقع الالكتروني لوزارة العدل https://auctions.moj.gov.jo خلال ثلاثون يوما تلي تاريخ نشر هذا الاعلان على ان لا تقل قيمة المزاودة عن ٥٠٪ مع دفع ١٠٪ من القيمة المقدرة للعقار كتأمينات علما بأنه تم الدخول من قبل المزاود بنك الاسكان للتجارة والتمويل بمبلغ (١٣٦٦٩) دينار وتمت الإحالة المؤقتة علما بان الطوابع تعود على المزاود الاخير وسيتم افتتاح المزاد خلال المدة اعلاه ولغاية نهايتها.

مأمور تنفيذ محكمة بداية جنوب عمان

الرقم ٢٠٢٣/١٣٤
التاريخ: ١٤٤٥/١/٢٨هـ
الموافق: ٢٠٢٣/٨/١٥م
دائرة قاضي القضاة
محكمة بني عبيد الابتدائية الشرعية

تبليغ حكم غيابي صادر عن محكمة بني عبيد الشرعية بالنشر

الى الوريث: مؤيد فاضل ماجد العرسان مجهول محل الاقامة وآخر محل اقامة له في اربد بالقرب من البنك المركزي بجانب فيلة علوه

اعطاه الله في الدعوى اساس ٢٠٢٣/١٣٤ وموضوعها بين علي شركة المقامة عليك من قبل المدعية: غازيه صيتان زعاتي محمد /و.م براء طلاحاته قد صدر الحكم غيابياً بالصورة الوجاهية بتاريخ ٢٠٢٣/٧/٩م وسجل الحكم بالرقم ٢٠٢٣/١٤٠٢٠١٠٦ رقم الصفحة رقم السجل ٩٩/١٩ وخلاصته بناء على الدعوى والطلب والبينة الخطية الرسمية المميزة والبينة الشخصية المستمعة المقنعة وحلف المدعية يمين الاستظهار الشرعية وعملاً بالمواد ١٧٤٥ و ١٨١٨ من المجلة ٧ و ٧٦ و ٧٥ من قانون اصول المحاكمات الشرعية لعام ٢٠٢٣ و ٣٩ و ٤٠ و ٤١ و ٤٣ من قانون الاحوال الشخصية لسنة ٢٠١٩ فقد حكمت للمدعية غازية المذكورة اعتباراً من تاريخه اداناك علي شركة زوجها المرحوم فاضل ماجد فاضل العرسان ٩٤٦١٠٠٧٧٦٠ ايلما وجدت وحيثما وجدت بما يلي :

اولاً: بيافي مهرها المعجل بواقع خمسمائة دينار ارضي ومهرها المؤجل البالغ الفي دينار ارضي والمسجل لها في صبيحة عقد زواجها من المرحوم الصادرة عن محكمة اربد الشرعية للمنطقة الجنوبية برقم ٢٥٧٧٧٣ تاريخ ١٩٨٣/١/٩

ثانياً: بمبلغ اربعين الف دينار ارضي المثبت لها في الاقرار العدلي المنظم من قبل المرحوم فاضل المذكور رقم ٢٠١٢/٨٣٣/٢٣ تاريخ ٢٠١٢/٥/١ الصادر عن كاتب عدل محكمة صلح بني عبيد

ثالثاً: مبلغ سبعمائة دينار ارضي استدانها المرحوم فاضل لتدريس شقيقته سهير وذلك في عام ٢٠٠١

رابعاً: مبلغ ثمانية الاف وسبعمائة دينار ارضي وهو ما بذاته من مكافئة نهاية خدماتها في ملاك وزارة التربية والتعليم للمرحوم فاضل لصيانة منزله في منطقة الحصن المقام على قطعة الارض رقم ١٣٧ حوض ٨ مرجم الاحمير من اراضي الحصن وذلك في الفترة الواقعة بين عامي ٢٠٠٠ و ٢٠٠١م

خامساً: مبلغ الف وخمسمائة دينار ارضي ثمن سماعات طبية اشترتها المدعية للمرحوم فاضل من مالها الخاص بتاريخ ٢٠٢١/٩/١٥م وذلك للقيام البينة الشخصية المستمعة المقنعة بتوقيع القافلة للمحكمة باسمائة المرحوم فاضل المذكور لهذه المبالغ من المدعية غازية المذكورة حال حياته والتي جاء معظم تفصيلاتها بالبينات الاخيرة المقدمة وان ذمة المرحوم فاضل كانت مشغولة بهذه المبالغ حتى وفاته وشغلت التركة الرسوم والمصاريف القانونية ومائة دينار اتعاب محاماة حكماً غيابياً بالصفة الوجاهية قابلاً للاستئناف سارياً على باقي الورثة وعليه جرى تبليغك ذلك حسب الاصول تحريراً في ٢٠٢٣/٨/١٥م

قاضي محكمة بني عبيد الشرعية
محمد عادل الجوارنة

المملكة الاردنية الهاشمية
دائرة قاضي القضاة
محكمة المفرق الشرعية
قسم التنفيذ القضائي
التاريخ ١٤٤٥/١/١٨هـ
الموافق ٢٠٢٣/٨/٨م
اخطار تبليغ صادر عن
محكمة تنفيذ المفرق الشرعية بالقضية التنفيذية الشرعية رقم ١٦٨٩ و١٦٩٠/٢٠٢٣
التاريخ ٢٠٢٣/٨/٨م

اسم المحكوم عليه: واقف خلف جاسم الغياث/مجهول مكان الاقامة حالياً واخر مكان اقامة له المفرق/الزملة

المحكوم به بالقضيتين التنفيذيتين الشرعيتين رقم ١٦٨٩ و ١٦٩٠/٢٠٢٣ موضوعهما حضانه صغار ونفقة صغار بمبلغ ٣٥ دينار شهرياً وذلك بموجب الاتفاقية رقم ٣٢/٧٣/٣٠ تاريخ ٢٠٢٠/١/٢٠ واعلام الحكم رقم ١٤/٥٤/٣٠ الصادرين عن محكمة المفرق الشرعية القضايا والاصلاح الاسري.

لذا يجب عليك خلال سبعة ايام تلي تاريخ تبليغك هذا الاخطار ان تقوم بتسليم الصغار (علي وساره ومحمد) المذكورين الى حاضنتهم المحكوم لها: رابيعه فهد عقله الشرفات/وكيلها المحامي خميس الصويت كما يجب عليك خلال سبعة ايام تلي تاريخ تبليغك هذا الاخطار ان تقوم بدفع النفقة المفروضة المترتبة عليك بموجب اعلام حكم النفقة المذكور الى حاضنة المحكوم لها: رابيعه فهد عقله الشرفات وكيلها المحامي خميس الصويت واذا انقضت هذه المدة ولم تؤد ما هو مطلوب منك ستقوم دائرة التنفيذ بمباشرة المعاملات التنفيذية اللازمة قانوناً بحقك وعليه فقد جرى تبليغك ذلك حسب الاصول تحريراً في ٢٠٢٣/٨/٨م

مأمور التنفيذ
عادل خلف المشاقبة

المملكة الاردنية الهاشمية
دائرة قاضي القضاة
محكمة الشونة الشمالية الشرعية
مذكرة تبليغ يعين بالنشر
صادر عن محكمة الشونة الشمالية الشرعية

الى المدعي عليه: خالد نبيل عبد الكطيف سلامه مجهول محل الاقامة في امريكيا واخر محل اقامة له في اربد الحي الشرقي شمال حديقة تونس سوبر ماركت الناطور منزل المختار خليل احمد الناطور ابو ايمن

لقد تقدر في الدعوى اساس رقم ٢٠٢٣١١١٠٠٢٥٨٧ والمقامة عليكم من قبل المدعية: جماله ايمن خليل ناطور وكيلتها المحامية روان عبابنه وموضوعها «اثبات طلاق» توجيه اليمين الشرعية التالية اليك في الدعوى المرقومة اعلاه (والله العظيم انه لا صحة لما ادعته المدعية جماله ايمن طلال ناطور من انها كانت زوجتي ومدخولتي بصحيح العقد الشرعي بموجب عقد الزواج رقم ١٧٥٥١٥ الصادر عن محكمة اربد الشرعية التوثيقات بتاريخ ٢٠١٩/٣/٨ ومن انتي بتاريخ ٢٠٢١/٧/١٩ طلقتها بقولي لها انت طالق وكانت ذلك في المركز الاسلامي في المسجد العمري في الولايات المتحدة الامريكية ولاية اوهايو كليفلاند ومن انتي عندما طلقتها كنت بكامل الاوصاف المعتبرة شرعاً وقانوناً ومن انتي كنت اقصد طلاقها وواعياً لما اقول ومن انتي لست مكرهاً ولا مدهوشاً ولا صحة لما ادعته من انتي لم ارجعها الى عصمتي وعقد نكاحي من هذا الطلاق خلال العدة الشرعية ومن ان عدتها قد انتهت من هذا الطلاق بتاريخ ٢٠٢١/١٠/١٩م بطرقها الحيض ثلاث مرات خلال ثلاثة اشهر متتالية ومن ان هذا الطلاق ال الى بائن لعدم ارجاعي لها الى عصمتي وعقد نكاحي خلال العدة الشرعية ولا صحة لما ادعته من انه تم الطلاق بيننا في المحاكم الامريكية بموجب قرار محكمة الاحوال الشخصية بمدينة كليفلاند اوهايو رقم ١٣٨٥٢٧٢ تاريخ ٢٠٢١/٧/١م لا صحة لذلك كله والله على ما اقول شهيد)

لذا عليك الحضور الى هذه المحكمة صباح يوم الثلاثاء الموافق ٢٠٢٣/٨/٢٢م الساعة العاشرة صباحاً لحلفها فاذا لم تحضر لم تبد للمحكمة معذرة مشروعة تعتبر ناكلاً عن حلف اليمين الشرعية المصورة ويجري بحقك الايجاب الشرعي وعليه صار تبليغك ذلك حسب الاصول تحريراً في ١٤٤٥/١/٢٨هـ الموافق في ٢٠٢٣/٨/١٥م

رئيس محكمة الشونة الشمالية الشرعية
القاضي هود احمد الضامن

المملكة الاردنية الهاشمية
دائرة قاضي القضاة
محكمة عمان الشرعية للمنطقة الجنوبية/التنفيذ
اعلان بيع صادر عن محكمة عمان الشرعية
للمنطقة الجنوبية/التنفيذ الشرعي
بالقضية التنفيذية رقم ٢٠٢٣/٤٢٠٦

المحكوم لها: هبه سعيد عمر شحاده

المحكوم عليه: شركة المرحوم محمود محمد عبدالعزيز الهندي/بموجبة الوريث محمد عبدالعزيز محمد الهندي بالاضافة الى باقي الورثة

يعلن للعموم بانه سيباع بالمزاد العلني الشركة المفصلة بياناتها بالجدول ادناه لصالح الدعوى التنفيذية رقم ٢٠٢٣/٤٢٠٦ وموضوعها (دين علي شركة).

نوع الشركة: مينيسوبيتي/اكسس
رقم اللوحة: ١٣٧٧٥-٢٢
سنة الصنع: ٢٠١٢
اسم المالك: وريثة المرحوم محمود محمد عبدالعزيز الهندي
عدد الركاب: خمسة
لون الشركة: فيراني
بلد المنشأ: اليابان
صفة التسجيل: خصوصي
تاريخ الشركة: ٢٠٢٤/٤/٢٩
الروموتات: لا يوجد
المحرك: ١٣٠٠ سي سي
وصف الشركة:

١- تضمنت السيارة الامامية مضروبة ومصلحة ووجد ضربة امامية قوية ومصلحة مع غبار الواجهة الامامية مع الجسر والقفذه الشمال مغبره ونصف القفذه اليمين مغبره وتأثير على الشمع مع الرشاش مع الحام مع قصعات بالتدده مشغولة وغيار لون السيارة والتضبيات الخلفية لسيارة مضروبة من الاسفل بكتب وضربات على رسيات الشضبات الخلفية ووجد ضربات بودي بالسيارة مصلحة محرك السيارة بحاجة الى فك واصلاح. كوشوف السيارة جيد والغرفة بحاجة الى صيانة.

٢- القيمة التقديرية للشركة (٣٣٠٠) دينار.

فعلى من يرغب بالدخول بالمزاودة التواجد بمكان المزاودة العلني الكائن في عمان – دوار الشرق الاوسط – مجمع محاكم جنوب عمان الشرعية التنفيذ/القضايا مبنى الضمان سابقا بالمساحة الخلفية ساحة شركة مركز الانطلاق الموحد وذلك يوم الثلاثاء الموافق ٢٠٢٣/٨/٢٢م في تمام الساعة الحادية عشر صباحا مصطحبا معه ١٠٪ من القيمة المقدرة كتأمينات الدخول بالمزاد العلني علما بأن اجور النشر والدلالة والطوابع وترخيص ونقل ملكية المركبة تعود على المزاود الاخير.

مأمور تنفيذ محكمة عمان الجنوبية الشرعية
سلطان الحجرس

تنفيذ محكمة ناعور الشرعية
التاريخ: ٢٠٢٣/٨/١٣
رقم القضية: ٢٠٢٣٢١١٠٠٤٠٣
تبليغ اخطار بالنشر
صادر عن تنفيذ محكمة ناعور الشرعية

الى المحكوم عليه: عبدالرحمن محمد فلاح الحجايا
عنوانه: مجهول مكان الاقامة حاليا واخر مكان اقامة له الطفيلة الحسا سكن موظفي الفوسفات.

اسم المحكوم لها: سحر حسن محمد الطهراوي.

لقد تقرر في القضية التنفيذية رقم ٤٠٢/ ٢٠٢٣ وموضوعها (نفقة صغار) إلزامك بدفع مبلغ (١١٠ دينارا اردنيا شهريا) تدفع اعتبارا من تاريخ ٢٠٢٢/١١/١٦

يجب عليك تنفيذ مضمون هذا الاخطار خلال فترة سبعة ايام من تاريخ تبلغك ذلك واذا انقضت هذه المدة ولم تنفذ مضمون هذا الاخطار ستقوم دائرة التنفيذ بمباشرة المعاملات التنفيذية اللازمة قانونا بحقك.

مأمور تنفيذ محكمة ناعور الشرعية
عادل قبلان المساعفه

تنفيذ محكمة ناعور الشرعية
التاريخ: ٢٠٢٣/٨/١٣
رقم القضية: ٢٠٢٣٢١١٠٠٤٠٢
تبليغ اخطار بالنشر
صادر عن تنفيذ محكمة ناعور الشرعية

الى المحكوم عليه: عبدالرحمن محمد فلاح الحجايا
عنوانه: مجهول مكان الاقامة حاليا واخر مكان اقامة له الطفيلة الحسا سكن موظفي الفوسفات.

اسم المحكوم لها: سحر حسن محمد الطهراوي.

لقد تقرر في القضية التنفيذية رقم ٤٠٢/ ٢٠٢٣ وموضوعها (نفقة صغار) إلزامك بدفع مبلغ (١١٠ دينارا اردنيا شهريا) تدفع اعتبارا من تاريخ ٢٠٢٢/١١/١٦

يجب عليك تنفيذ مضمون هذا الاخطار خلال فترة سبعة ايام من تاريخ تبلغك ذلك واذا انقضت هذه المدة ولم تنفذ مضمون هذا الاخطار ستقوم دائرة التنفيذ بمباشرة المعاملات التنفيذية اللازمة قانونا بحقك.

مأمور تنفيذ محكمة ناعور الشرعية
عادل قبلان المساعفه

تنفيذ محكمة ناعور الشرعية
التاريخ: ٢٠٢٣/٨/١٣
رقم القضية: ٢٠٢٣٢١١٠٠٤٠٣
تبليغ اخطار بالنشر
صادر عن تنفيذ محكمة ناعور الشرعية

الى المحكوم عليه: عبدالرحمن محمد فلاح الحجايا
عنوانه: مجهول مكان الاقامة حاليا واخر مكان اقامة له الطفيلة الحسا سكن موظفي الفوسفات.

اسم المحكوم لها: سحر حسن محمد الطهراوي.

لقد تقرر في القضية التنفيذية رقم ٤٠٣/ ٢٠٢٣ وموضوعها (نفقة زوجة) إلزامك بدفع مبلغ (٧٠ دينارا اردنيا شهريا) تدفع اعتبارا من تاريخ ٢٠٢٢/٥/٣٠

يجب عليك تنفيذ مضمون هذا الاخطار خلال فترة سبعة ايام من تاريخ تبلغك ذلك واذا انقضت هذه المدة ولم تنفذ مضمون هذا الاخطار ستقوم دائرة التنفيذ بمباشرة المعاملات التنفيذية اللازمة قانونا بحقك.

مأمور تنفيذ محكمة ناعور الشرعية
عادل قبلان المساعفه

المملكة الاردنية الهاشمية
دائرة قاضي القضاة
محكمة المفرق الشرعية
قسم التنفيذ القضائي
التاريخ ١٤٤٥/١/١٨هـ
الموافق ٢٠٢٣/٨/٨م
اخطار تبليغ صادر عن
محكمة تنفيذ المفرق الشرعية بالقضية التنفيذية الشرعية رقم ١٦٨٩ و١٦٩٠/٢٠٢٣
التاريخ ٢٠٢٣/٨/٨م

اسم المحكوم عليه: واقف خلف جاسم الغياث/مجهول مكان الاقامة حاليا واخر مكان اقامة له المفرق/الزملة

المحكوم به بالقضيتين التنفيذيتين الشرعيتين رقم ١٦٨٩ و ١٦٩٠/٢٠٢٣ موضوعهما حضانه صغار ونفقة صغار بمبلغ ٣٥ دينار شهريا وذلك بموجب الاتفاقية رقم ٣٢/٧٣/٣٠ تاريخ ٢٠٢٠/١/٢٠ واعلام الحكم رقم ١٤/٥٤/٣٠ الصادرين عن محكمة المفرق الشرعية/القضايا والاصلاح الاسري.

لذا يجب عليك خلال سبعة ايام تلي تاريخ تبليغك هذا الاخطار ان تقوم بتسليم الصغار (علي وساره ومحمد) المذكورين الى حاضنتهم المحكوم لها: رابيعه فهد عقله الشرفات/وكيلها المحامي خميس الصويت كما يجب عليك خلال سبعة ايام تلي تاريخ تبليغك هذا الاخطار ان تقوم بدفع النفقة المفروضة المترتبة عليك بموجب اعلام حكم النفقة المذكور الى حاضنة المحكوم لها: رابيعه فهد عقله الشرفات/وكيلها المحامي خميس الصويت

واذا انقضت هذه المدة ولم تؤد ما هو مطلوب منك ستقوم دائرة التنفيذ بمباشرة المعاملات التنفيذية اللازمة قانونا بحقك وعليه فقد جرى تبليغك ذلك حسب الاصول تحريرا في ٢٠٢٣/٨/٨م.

مأمور التنفيذ
عادل خلف المشاقبة

وزارة العمل
دائرة دائرة محكمة بداية مادبا
الرقم ٢٠١٣/٥٣٠٨
اعلان بيع بالمزاد العلني مدة ثلاثون يوما
صادر عن دائرة تنفيذ محكمة بداية مادبا الموقرة
في القضية التنفيذية ذات الرقم ٢٠١٣/٥٣٠٨

يعلن للعموم بانه مطروح للبيع في المزاد العلني وعن طريق هذه الدائرة في القضية التنفيذية المتكونة بين:

الدائن المحكوم له: احمد حسين احمد الرواجيح

والمدين المحكوم عليه: يوسف محمد علي الدهام

بيع قطعة الارض رقم ١١٨١ حوض ٣ الكفير الغربي من اراضي قرية كفير ابو خينان الشرقي من اراضي مادبا ومساحة القطعة ٨٥٢ متر مربع تنظيم القطعة سكن (ب) داخل التنظيم وتتبع تنظيميا لبلدية مادبا الكبرى والحد الادنى لمساحة الافراز ٢م٧٥٠ والقطعة مخدومة بالكهرباء والماء وشارع معبد ١٢م من الجهة الغربية وطريق ٨ متر من الجهة الشمالية بس كورس وطبيعة الارض ترابية سهلة مستوية اقل من منسوب الشارع وشكلها منتظم وتقع الى الجنوب من قرية المامونية والى الشمال من مدارس بشر الحديثة ومسجد عبدالله بن رواحة بحوالي ١٠٠ متر وخالية من الانشاءات والمباني وسعر المتر المربع الواحد في قطعة الارض هي ٥٥ دينار = ٢م٨٥٢ = ٤٦،٨٦٠

ستة واربعون الف وثمانمائة وستون دينار اردني.

فعلى من له رغبة بالشراء الدخول الى موقع وزارة العدل للمزاودة الكترونيا (auctions.moj.gov.jo) او مراجعة دائرة تنفيذ محكمة بداية مادبا خلال ثلاثون يوما تلي تاريخ نشر هذا الاعلان في الصحف المحلية مصطحبا معه ١٠٪ من القيمة المقدرة كتأمينات دخول مزاد على ان لا تقل قيمة المزاودة عن ٥٠٪ من القيمة المقدرة علما بأن اجور الطوابع والدلالة تعود على المزاود الاخير.

مأمور تنفيذ محكمة بداية مادبا

اعلان بيع بالمزاد العلني
صاد عن دائرة تنفيذ اربد
بالقضية التنفيذية رقم ٢٠٢٢/١١٤/انابات

المتكونة بين المحكوم له: صدام احمد نهار شناق

المحكوم عليه: مهند تيسير علي الضامن

يعلن للعموم بانه مطروح للبيع بالمزاد العلني الاعيان

تصوير رنين مغناطيسي مفتوح open mri صناعة شركة باسدا basda

حيث ان قوة مجاله المغناطيسي هو ٠،٣٥ تسلا ويوجد معه ملفات التصوير التالية وصفها كالتالي:

١- اربعة ملفات للجسم البطن والعمود الفقري body coil
٢- ملف واحد للكتف shoulder coil
٣- ملف واحد لرقبة neck coil
٤- ملف واحد للدماغ head coil
٥- ملف واحد للقدم foot coil
٦- ملف واحد للثدي breast coil
٧- ملف واحد للركبة knee coil

يوجد اعتراءات في اسلاك توصيل الملفات وبعض الكسور على القشور الخارجية لها واعتراء في فرشات الجهاز والجهاز ذو منشا صيني وتم تركيبه في المركز سنة ٢٠١٣.

وقد الخبير عمر تركيب الجهاز الى هذا اليوم ٩ سنوات ونسبة الاستهلاك ٧٢٪ من ثمن الجهاز.

قدر الخبير قيمة الجهاز مستعملا مبلغ (١٠٦٤٠٠) دينار وهذا السعر لا يشمل اجور تركيب وتشغيل ونقل الجهاز وتجهيز الموقع.

فعلى من يرغب الشراء بالمزاودة الدخول على الموقع الالكتروني لوزارة العدل www.auctions.moj.gov.jo يوم الثلاثاء ٢٠٢٣/٨/٢٢م الساعة الثامنة صباحا حتى الساعة ٣ مساء مصطحبا معه التأمينات القانونية بواقع ١٠٪ من القيمة المقدرة علما بأن اجور النشر والدلالة والطوابع على المزاود الاخير بالاضافة الى ٥٪ رسوم بلدية.

عن/مأمور تنفيذ محكمة بداية اربد
شيماء عبابنه

محكمة مادبا الشرعية/ القضايا
الرقم: /٢٠٢٣/ تبالغ
التاريخ: ٢٠٢٣/٠٨/٠٣م
مذكرة تبليغ جلسة بالنشر
صادر عن محكمة مادبا الشرعية/ القضايا
هيئة القاضي: احمد فايز احمد الخلايله
الدعوى اساس: ٢٠٢٣١١٣٧٠٠٦٢٥

الى المدعى عليه: يوسف زهران خميس موسى/ null

يقتضي حضورك الى هذه المحكمة يوم الاربعاء الموافق ٢٠٢٣/٠٨/٢٣م الساعة ٩ صباحا وذلك للنظر في الدعوى رقم ٢٠٢٣١١٣٧٠٠٦٢٥ وموضوعها تفريق للشقاق والنزاع والمقامة عليك من قبل المدعي/ ياسمين احمد صالح البشير لذا عليك الحضور في اليوم والوقت المعينين فاذا لم تحضر او ترسل وكيلا او منابا عنك او تبد معذرة مشروعة لتخلفك عن الحضور فسيجري بحقك الايجاب الشرعي وعليه جرى تبليغك ذلك حسب الاصول تحريرا في: ٢٠٢٣/٠٨/٠٣م.

قاضي محكمة مادبا الشرعية/ القضايا
احمد فايز احمد الخلايله

وزارة العدل
محكمة صلح حقوق عمان
مذكرة تبليغ حكم
رقم الدعوى ٥-١/ (٢٠٢١/١٣٥٧٩) سجل عام
تاريخ الحكم ٢٠٢١/٠٦/٢٤

طالب التبليغ وعنوانه: شركة الاسراء للتعليم والاستثمار عمان جبل اللويبده شارع الباعونية عمارة ٤٤

وكيله الاستاذ ريم فوزي عبدالمسيح شنوده

المطلوب تبليغه وعنوانه: انس محمد اسماعيل بصبوص عمان حي الزهور بجانب شاورما يزن

خلاصة الحكم:

لذا وتأسيسا على ما تقدم تقرر المحكمة ما يلي:-

١. عملا بأحكام المادة (١٨١٨) من مجلة الأحكام العدلية و المواد (٨٧و ١٩٩و٢٠٢و٢١٣) من القانون المدني و المواد (١٠و١١و١٣) من قانون البينات الحكم بإلزام المدعى عليه بان يؤدي للمدعية المبلغ المدعى به والبالغ ٩٦٩٢ دينار.

٢. عملا بأحكام المواد (١٦١و١٦٦و١٦٧) من قانون أصول المحاكمات المدنية والمادة ٤/٤٦ من قانون نقابة المحامين تضمين المدعى عليه الرسوم والمصاريف ومبلغ (٤٩٠) دينار أتعاب محاماة والفائدة القانونية من تاريخ المطالبة وحتى السداد التام.

قراراً وجاهيا بحق المدعية وبمثابة الوجاهي بحق المدعى عليه قابلا للاعتراض صدر وافهم علنا باسم حضرة صاحب الجلالة الهاشمية الملك عبدالله الثاني بن الحسين المعظم (حفظه الله ورعاه) بتاريخ ٢٠٢١/٠٧/١٨

وزارة العدل
محكمة صلح حقوق عمان
مذكرة تبليغ حكم
رقم الدعوى ٥-١/ (٢٠٢١/١٣٥٧٩) سجل عام
تاريخ الحكم ٢٠٢١/٠٦/٢٤

طالب التبليغ وعنوانه: شركة الاسراء للتعليم والاستثمار عمان جبل اللويبده شارع الباعونية عمارة ٤٤

وكيله الاستاذ ريم فوزي عبدالمسيح شنوده

المطلوب تبليغه وعنوانه: انس محمد اسماعيل بصبوص عمان حي الزهور بجانب شاورما يزن

خلاصة الحكم:

لذا وتأسيسا على ما تقدم تقرر المحكمة ما يلي:-

١. عملا بأحكام المادة (١٨١٨) من مجلة الأحكام العدلية و المواد (٨٧و ١٩٩و٢٠٢و٢١٣) من القانون المدني و المواد (١٠و١١و١٣) من قانون البينات الحكم بإلزام المدعى عليه بان يؤدي للمدعية المبلغ المدعى به والبالغ ٩٦٩٢ دينار.

٢. عملا بأحكام المواد (١٦١و١٦٦و١٦٧) من قانون أصول المحاكمات المدنية والمادة ٤/٤٦ من قانون نقابة المحامين تضمين المدعى عليه الرسوم والمصاريف ومبلغ (٤٩٠) دينار أتعاب محاماة والفائدة القانونية من تاريخ المطالبة وحتى السداد التام.

قراراً وجاهيا بحق المدعية وبمثابة الوجاهي بحق المدعى عليه قابلا للاعتراض صدر وافهم علنا باسم حضرة صاحب الجلالة الهاشمية الملك عبدالله الثاني بن الحسين المعظم (حفظه الله ورعاه) بتاريخ ٢٠٢١/٠٧/١٨

وزارة العدل
محكمة صلح حقوق عمان
مذكرة تبليغ حكم
رقم الدعوى ٥-١/ (٢٠٢١/١٥٥٣٨) سجل عام
تاريخ الحكم ٢٠٢١/٠٧/١٨

طالب التبليغ وعنوانه: شركة الاسراء للتعليم والاستثمار عمان طريق المطار الطنيب جامعة الاسراء رقم الهاتف ٠٧٧٥٤٥٨٩٥

وكيله الاستاذ ريم فوزي عبدالمسيح شنوده

المطلوب تبليغه وعنوانه: اشرف احمد ذانون عصفور عمان جبل التاج حي الطفايلة

خلاصة الحكم:

لذا وتأسيسا على ما تقدم تقرر المحكمة ما يلي:-

١. عملا بأحكام المادة (١٨١٨) من مجلة الأحكام العدلية و المواد (٨٧و ١٩٩و٢٠٢و٢١٣) من القانون المدني و المواد (١٠و١١و١٣) من قانون البينات الحكم بإلزام المدعى عليه بان يؤدي للمدعية المبلغ المدعى به والبالغ ١٢٥٦ دينار.

٢. عملا بأحكام المواد (١٦١و١٦٦و١٦٧) من قانون أصول المحاكمات المدنية والمادة ٤/٤٦ من قانون نقابة المحامين تضمين المدعى عليه الرسوم والمصاريف ومبلغ (٦٢) دينار أتعاب محاماة والفائدة القانونية من تاريخ المطالبة وحتى السداد التام.

قراراً وجاهيا بحق المدعية وبمثابة الوجاهي بحق المدعى عليه قابلا للاعتراض صدر وافهم علنا باسم حضرة صاحب الجلالة الهاشمية الملك عبدالله الثاني بن الحسين المعظم (حفظه الله ورعاه) بتاريخ ٢٠٢١/٠٧/١٨

لإعلاناتكم في جريدة
الدستور
560 8000 Ext. 1408
077 045 8136
E-mail: advaddoustour@gmail.com

اعلانات مبوبة

اراضي

قطعة ارض تنظيم (د) مساحة القطعة ٤٠٤ متر بجوار ملاعب نادي شباب الحسين الرياضي حوض ٩ ـ مريزقه ـ لوحة ١٧ ـ عطل الرصيفة ـ صالحية العابد الاتصال مباشرة مع المالك ٠٧٩٠٣٣٨٢٦٨ ـ ٠٧٧٧٧٣٢٢٠٥

قطعة ارض للبيع دونمين ومطلة على طريق جرش بين المصطبة وجبه وجميع الخدمات واصلة والسعر مغري. الهاتف ٠٧٧٢٠٥٢٤٧٤ - ٠٧٩٦٨٣٩٧٨٩

قطعتين ارض متجاورات مساحة كل قطعة ٤٧٧ م٢ بمنطقة نتل قرب مادبا .من اراضي شمال عمان . للبيع . الاتصال على رقم ٠٧٩٥٢٠٢٣٥٨

اراضي للبيع في مدينة سحاب للمراجعة والاستفسار ٠٧٩٦٨٦٦٦٨٨ / ٠٦٤٦٢٥٣٤٠

للبيع قطعة ارض رقم ١٣١ حوض الجلهاء ١١ / مرج الحمام/ اراضي ناعور مساحة ١٠٦٩م جاهزة للبناء فورا ، متوفرة جميع الخدمات سكن أ ، تصلح لبناء شقق سكنية للتمليك للاستفسار ٠٧٩٥٣٤٥٣٤٥

ارض لبناء فيلا للبيع طريق المطار ، تلعة الذهب ٥٦٠ متر مربع على شارعين .. الاتصال على ٠٧٨٠٠٨٨٢٢٢ ابو نور

الزرقاء .العالوك . قطعة ارض في العالوك ٤ دونم مفروزه بسند تسجيل مستقل حوض ١١المحمر وبسعر ٤٢ الف القطعه ويمكن القبول من الثمن سياره أو قطعة أرض جنوب المطار او من اراضي الباديه الشماليه شرق المفرق ج ٠٧٩٥٤٩١٤٩١ او ج ٠٧٨٥٤٩١٤٩١

عمان .. شفابدران ... قطعة أرض مساحة ٥٢٤م. سكن ج حوض ام شطيرات جميع الخدمات واصله للقطعه وبسعر ٨٥ الف دينار أردني كامل القطعه وعدة قطع في جميع أحواض شفابدران وابونصير وزينات الربوع وحسب الطلب والمساحه للجادين ج ٠٧٩٥٤٩١٤٩١ او ٠٧٨٥٤٩١٤٩١

شقق . بيوت . منازل للبيع

شقة ارضية طابقية للبيع الجاردنز مساحة ٣٣٥م ،حديقة ، ٤ نوم ،٣حمام ،٢ صالون + ١ ماستر ، ٣ مداخل السعر النهائي ٢٤٠ الف دينار هاتف ٠٧٧٧٧٧٤٧٩٨ / ٠٧٩٠٢١٥٨٤٥

شقة استثمارية شبه ارضية مستقلة ١٢٤م ، ٣ استوديوهات بأحجام مختلفة للبيع لعدم التفرغ السعر ٧٣ الف دينار هاتف ٠٧٧٧٧٧٤٧٩٨ / ٠٧٩٥٣٥٩١١٦

شقتين للبيع ماركا الشمالية مقابل مسجد المسفر طابق ارضي ١٢٠ متر وطابق رابع ١٢٠ متر واجهة حجر عمر البناء ٤ سنوات سعر الارضي ٣٥ الف والرابع بسعر ٣٢ الف المراجعة م عبدالملك ٠٧٧٢٠٥٣٩٩٨ عبدالحليم ٠٧٩٥٩٥٣٠٩٤

شركة فوزي الصلاح للاسكان شقق للبيع في البيادر ابو السوس بالقرب من اكاديمية البنون مساحة الشقق ١٢٠متر الى ١٣٠متر الاسعار من ٤٧ الف الى ٥٠ الف قابل للتفاوض البيع كاش فقط غير قابل للأقساط او البدل للاستفسار ٠٧٩٥٢٨٠٣٦٩ / ٠٧٩٥٤٢٢١٢٧

تملك شقه في شفا بدران مقابل التطبيقية بدفعة ٢٥ الف وقسط الباقي على ٣ سنوات بمعدل الف دينار شهري بسعر الك

منتهى الآمال

الا ياهجوس البال ماترحمين الحال
سريتي وسهرتي عيوني على الفاضي
سريتي علي وشان ليلي علي وطال
وأنا ودي أعرض مير ماجالي اعراضي
تعبت ونويت العب على هاجسي واحتال
واقول الزمن حلال والوقت عواضي
لاشك كيف احتال في الهاجس الختال
رضابي وأنا مانيب من فعلته راضي
لحوح على بالي خطير علي بهبال
ولاهوب تاركني ولاقاضي اغراضي
الا ياعطيب اللحظ يامنتهى الامال
تلطف ترى الهاجوس باسباب الالحاظي
رمتني عيونك بالسبب والنظر قتال
ذبحني سهم نظرتك ياخصمي القاضي
وانا يامالك الحسن يامضرب الأمثال
عزيز لحبك ذل والذل عضاضي
لعلك ترد الروح لوساعة بوصال
اداوي بها جفن من الدمع فياضي
وانا راضي بحكمك على ماتبي نزال
ولو تحكم بذبحي ترى حكمك الماضي

قصيدة صاحب السمو الامير
الشاعر خالد بن سعود الكبير

كلمة المحرر

حسن النعيمي

من المعروف أن الملك الراحل فيصل بن عبدالعزيزآل سعود رحمه الله كان شاعرًا مفوَّهًا وأراد يومًا أن يختبر شاعرية ابنه الأمير عبدالله الفيصل الذي كتب قصيدة ثورة الشك لكوكب الشرق أم كلثوم، فكتب الملك فيصل هذا البيت وطلب من ابنه عبدالله الذي كان في بداية مشواره الشعري أن يكمله

الا واشيب عيني يوم قالوا لي فمان الله
وتحققت انهم من عقب لا ماهم مقفيني

حيث أكملها الشاعر الأمير عبدالله الفيصل بقوله:

تغايا لي خيال الموت يومه مد لي يمناه
ولدْ بعينه الخرسا عقب ما اقفى يراعيني
نهتْ وقلت مما جال بالصندوق واعزَّاه
سراب اللاَّل باكر يطّرد ما بينه وبيني
حلفت برب خلقه لو يطول البعد أنا ما انساه
أنا وشلون ابيع اللِّي من العربان شاريني
تصبَّر يا خفوقٍ صار داه اليوم وسط ارداه
على رجوى ان رب العرش يدنيهم ويدنيني
مثل ما خذت قلبي قلبك المحبوب عطني اياه
على شان انتساوى في المحبه بالموازيني
ايلا قارنت غيرك بك خجلت وقلت وانقصاه
أنا وشلون أقارن كامل الأوصاف بالشيني
ولو هو في حلى يوسف كسف لي بنت نور اضياه
ربٍ بك تبـــــــلاَّني يقوِّينـــــي

@AddustourA

قصيدة الشاعر مليح كلوب الهقيش

خيال المستحيل

مستحيل ارسم خيال المستحيل
بس ممكن امتهن فن الحباكه
لو سريت بعالم الليل الطويل
تنعكس من رحله النور الشياكه
تنهمر هاك السحابه سلسبيل
عاقده في داخل الوجد الشراكه
الدليل بذمه القاضي دليل
وان تعثر متهم بالارتباكه
تنفجر صوت العداله والصهيل
تنصهر من ضربة حجم السماكه
ناسفة عن موقف الضعف الذليل
احتراكه حركت قلب احتراكه
الهقاوي ترفض الحجم القليل
ضاربه عرض الحقوق الانتهاكه
ياغياب الروح والجسم العليل
ماستفاد من النزاع الاشتباكه
بين موقف عز وجنود وفتيل
مانحنى سيف العداله للسباكه
مايميل اركانها لوهي تميل
لو تمرد ثوبها صنع الحياكه
ينتفض وجه الزمن عند الاصيل
مايتخاذل لاوقع بالاعتراكه
شامخٍ في هامة العز الجليل
والسيول العارمه فيها اعتكاكه
مرسله شمس الامل باطراف ليل
والظلام اعلن نهايه لانفكاكه
الضروف لو تنتخي صهوات خيل
سجل التاريخ فجره بنفتاكه
ولو بحور الشعر ترفض للخليل
صدقوني يرفض الشعر الدراكه
كان يمسك بالادب ثوب الشليل
مايتهقوى رافضٍ حق امتلاكه
ينروي في معجم الارث السليل
ولاصبر من مولده قو احتكاكه
عاش لكن ينتضر بالدرب ميل
يوم فكك قاعدة وضع انهما كه
الامل معقود بالفجر الجميل
بددت عن هيكل الجسم اهتلاكه
مستحيل ارسم خيال المستحيل ...
بس يمكن امتهن فن الحباكه
تنهمر هاك السحابه سلسبيل .....
عاقده في داخل الوجد الشراكه

قصيدة الشاعر عواد الزبون

قصيدة الشاعر عواد الزبون

قالت تصنع بالحكي ونت معروف
من لهجتك باين عليك البداوه
قلت بدوي ونا انظم القاف وحروف
وحنا البدو نحصل على الحق خاوه
لنك سمعت البدو في نبرته خوف
ولنه تغزل في حديثه حلاوه
ولن جيت بيته بالكرم دوم موصوف
يعطيك هرجٍ بريحيه وهداوه
ندعس على خشم العدا رقاب وأنوف
وكل من يرود البيت يلقى الحفاوه
ما هو مثيل ن للولد جورج وسوف
لنه تكلم في حديثه رخاوه

قصيدة الشاعر صدام ملوح الرويضان

الواسط

الواسط اللي ما هو ببيت ربعه
لو ينصبه مليون ما فيه هيبة
واللي لهم بالمجد والطيب سمعة
لا يتبعوا متبوع وتصير خيبه
لا حد يقول إنسان هذا نصيبه
واللي مشى بالباطل بكل وسعه
حنا هل الأردن وللمجد شمعة
والهاشمي منهو يحل الصعيبة
واللي نوى بالشر يزداد لمعة
يندم ويندم لا وقع بالمصيبه

الدستور
57 عاما
الاربعاء 29 محرم 1445 هـ الموافق 16 آب 2023 م

رئيس التحرير المسؤول
مصطفى الريالات
Tel: 5608000 - 5672823
Fax: 5684478
P.O.Box 591 Amman 11118 Jordan
ce.addustour@gmail.com
@AddustourNews

الدستور
يومية - سياسية - عربية
تصدر عن
الشركة الاردنية
للصحافة والنشر
شارع الملكة رانيا العبدالله
ص.ب 591 عمان 11118 الاردن
الاعلانات : 0770458136
Advaddoustour@gmail.com

رئيس مجلس الإدارة
خميس حسين عطية

المدير العام
أيمن العدينات

www.addustour.com
رقم الايداع في المكتبة الوطنية 1998- D-1130

إطلاق العيارات النارية نية مبيتة للقتل

إبراهيم عبد المجيد القيسي

حين كان عدد سكان الأردن مليوناً ونصف المليون، كانت «العربدة» على البشر بإطلاق العيارات النارية، ليست بهذه الخطورة التي نلمسها اليوم، وكذلك نقول عن الألعاب النارية، حين كانت لا تستخدم الا لأغراض عسكرية، وكانت غير مرخصة للبيع والشراء في الأسواق..

اليوم أصبح الأمر مختلفا، حتى المناسبات الاجتماعية وطقوسياتها التقليدية، أصبحت مرفوضة وتشكل عبئا على الناس لا سيما غير المعنيين بها، وعبئا من نوع اقتصادي على أصحابها من أسرى بعض العادات المكتسبة وليس الأصيلة التي لها علاقة بمنظومة القيم، وثمة كثيرون مثلي، يعتبرون بعض ممارساتنا وثقافتنا في المناسبات الاجتماعية، امرا فائضا عن الحاجة ومزعجا للناس وللدولة، فوق كلفته الاقتصادية.

الذي يحمل سلاحا ناريا، أعني (عنتر زمانه)، يحتاج لطبيب نفسي او تبرير قانوني أخلاقي لحمل السلاح، ولا أقول اقتناءه، فالقوانين تسمح للبشر ان يحموا أنفسهم وأملاكهم من الخطر، ولو اقتنى أحدنا سلاحا ناريا في منزله، فهو اقتناء مرخص مبرر، لكن لا يعني هذا أن يستخدمه متى وكيف شاء، فالأمر يصبح عندئذ غير قانوني وفيه خطر على الآخرين وأملاكهم وحقوقهم الخاصة بالطمأنينة والهدوء والأمن.

هل يمر شهر واحد دون حوادث اطلاق عيارات نارية، ودون تحذيرات وحملات تقوم بها مؤسساتنا الأمنية في جهاز الأمن العام وغيره؟ وهل يمر عام دون حوادث قتل، يموت فيها أشخاص أبرياء، بسبب عيار كنا نقول عنه «طايش».. ؟!.

ما أريد قوله في هذه المقالة أنه لا يوجد اليوم ما يسمى عيارا طائشا، فالأرض مكتظة بالناس، وبأملاكهم، وليس من حق أحد أن يغامر بحياتهم، ويجب تجريم من يطلق عيارا ناريا بجريمة القتل القصد، حتى لو لم تتوفر جثة لميت او مصاب.

سئمنا الضخ التقليدي الذي لا يسمعه أحد من هؤلاء، وفي كل مرة وبدعوى الابتهاج يتم قتل الأبرياء، وما زلنا نتمترس بهذا التحذير التقليدي الذي لم يعد مناسبا او حتى لائقا بالحقائق التي نعيشها ونعرفها.

مرضى؛ يحملون أسلحة نارية، ويعربدون على الجميع، وهم على قناعة كاملة بأنه حقهم، ان يروعوا ويعتدوا على امن الناس بسبب فرحهم!!..

زمان كنا نعتبرها بل نستخدمها كشتيمة، حين ننعت احدهم بأنه «طخاخ أو طخيخ» وللمصطلح مترادفات شعبية كثيرة لا نريد كتابتها لأنها تخدش الحياء... لكننا كلنا متفقون على انه شخص غير سوي، الذي يقوم بهذا الفعل، رغم معرفته بانه خطر على حياة وحقوق الآخرين.

كلنا نفهم معنى الكلام وندرك خطورة الفعل، وإنني أستغرب لماذا لا يتم تجريم إطلاق العيارات النارية كجناية كبرى، لأنها تنطوي على لا مبالاة بمثابة نية مسبقة لقتل الحياة والناس؟

نفس الكلام يقال عن الألعاب النارية التي تجهد الدولة نفسها وانطلاقا من رأسها (جلالة الملك) بمنع استيرادها والاتجار بها واستخدامها، ولا نلبث طويلا حتى نراها في سمائنا تبدد أمننا وهدوءنا.

اتمنى ان نرسو على برّ بشأن هاتين «السلعتين»، فنتائجهما السيئة، لا تقل سوءا عن تجارة المخدرات والارهاب.

AddustourA@ ibqaisi@gmail.com

من الآخر

اكسر جرة، «خارج الصندوق»!

بشار جرار
AddustourA@

لن نخرج من ذلك الصندوق ما لم نكسر جرّة! منذ أن أتت العولمة بحفنة مصطلحات طرب لها الناس في البداية، ومنها التفكير خارج الصندوق، مازال الحال في كثير من المشكلات كمن سقط داخل الصندوق، وليته أي صندوق بل ذلك الأسطوري الإغريقي الذي حمل اسم باندورا! ما أن تفتحه، لا تعلم ما سيخرج منه، وبالتالي يستحيل السيطرة على مخرجاته!

من الإنصاف الإقرار بفطنة وكياسة معظم الناس، فالمشاكل قيد الحل والمعضلات التي استعصت عليه، ليست بسبب الخوف من الابتكار والخروج من ذلك الصندوق النحس التعس، وإنما في التردد في كسر الجرار التي تتضمنها حلول كثير من قضايانا الخاصة قبل العامة..

لدي عشرات الحلول وبعضها تفصيلي ومبرمج لمشاكل تتعلق بالصحة العامة مثلا، تبدأ بكسر جرار قيود ما اعتدنا عليه وألفناها. جميعنا يؤمن أن الإيمان في جوهره يقوم على رفض عقلية القطيع وعدم التردد في مواجهة التيار المعاكس ولو كان جارفا، فكثير مما ألفه الناس ما هو إلا «أساطير الأولين». كثير مما يقيّد الناس ويستعبدهم وهم أحرار، يندرج تحت إطار أساطير الأولين والآخرين (المعاصرين) من دعاة العولمة واليسار المنحرف إلى حد غير مسبوق في انحلاله وانحداره،حتى قياسا بجاهلية أمم انقرضت، و«حضارات» بادت، وامبراطوريات انهارت..

ها نحن نعيش هذه الأيام موسما من مواسم الفرح السنوي، فرحة الناجحين من خريجي المدارس. هل سنفكر كأهالي وكطلبة، كمعلمين وكقطاع خاص وعام، هل سنفكر خارج الصندوق؟ هل سنكسر جرار الفرح عبر إطلاق النار فتنقلب الأفراح أتراحا؟ هل سنكسر جرار الفرح عبر طوابير «زوامير الهوامير»، (تلك السيارات المبالغ في حجمها وكأننا في أوتسترادات صحراء نيفادا أو براري أريزونا ونيو مكسيكو، أو بوادي تكساس وكاليفورنيا؟!

هل سنكسر جرار سدور المناسف والكنافة ما لم تعقبها الدحية والدبكة، والذهاب والإياب سيرا على الأقدام لا عبر مواكب تسد المسارب كلها بما فيها الأنفاق؟ هل ينجح فلذات أكبادنا ونسقط نحن في امتحانات الحياة المكررة سنويا؟ كيف نعلمهم أن «العبد في التفكير والرب في التدبير». كيف نعلمهم أن الفرح غير «البهورة» والنجاح لا كبر ولا خيلاء فيه. كيف نريهم بأفعالنا أننا نعني ما نقول، بمعنى «قول وفعل».. لن يفرح أبناؤنا الاستدانة للبذخ على مظاهر الفرح. يفرحهم أكثر ادخار تلك النفقات لأقساط الجامعة أو معهد التدريب المهني.

هناك -في الغرب والشرق- هناك في أوروبا وأمريكا الشمالية والجنوبية والآسيويين المشارقة، تبدأ رحلة توفير نفقات الدراسة الجامعية فور انقضاء شهر العسل! شهر تم اختزاله إلى عشرة أيام، وفي معظم الحالات إلى أسبوع، فيما يعرف بزواج الرحلات لا القاعات! «نقوط» العريسين كثيرا ما يتم ادخار النقدي منه في حساب مشترك للطفل الأول وفي كثير من الحالات الوحيد. حساب لا يصرف منه فلس (سنت) واحد إلا بتوقيع الوالدين لضمان التزامهما بما يقي أغلى ما في حياتهما شر سؤال الناس، وبخاصة القطاع الخاص، حيث قروض التعليم الجامعي في بلاد العم سام أمريكا هي الدين الوحيد الذي لا يسقط حت ى بالإفلاس، ويورّث..

تحدثنا كثيرا عن الصندوق والتفكير خارجه، حبذا لو كسرنا جرة كلما بدأنا جملة فعلية، كفانا جملا اسمية حلولها ستبقى اسمية مهما احترفنا البلاغة، لغة وتسويقا، في حياتنا الخاصة والعامة!

حصيلة حرائق هاواي بلغت 99 قتيلا و«قد تتضاعف»

هاواي - قال حاكم ولاية هاواي جوش غرين «خلال الأيام العشرة المقبلة، قد يتضاعف هذا العدد» مشيرا إلى العثور على ثلاث جثث إضافية، ما يرفع عدد الضحايا إلى 99 قتيلا.

والكلاب البوليسية التي تبحث عن مفقودين قد يتجاوز عددهم المئات، ما زال عليها مسح مساحة كبيرة: تم البحث في 25% فقط من المنطقة، على ما أوضحت السلطات، مساء الإثنين.

وأعرب غرين عن أسفه قائلا «نحن منهكون بسبب ظروف تغير المناخ والمأساة في آن واحد».

في مدينة لاهاينا التي يتجاوز عدد سكانها 12 ألف نسمة، كان الحريق هائلا حتى أنه صهر المعدن.

ودعي أقارب المفقودين إلى الخضوع لاختبار الحمض النووي للمساعدة في التعرف على الضحايا. ولم يتم تحديد هوية سوى ثلاثة ضحايا «بفضل بصمات أصابعهم»، بحسب قائد شرطة ماوي جون بيليتيه.وتنوي السلطات تقييد الوصول إلى لاهاينا أثناء عملية البحث بسبب احتمال وجود مواد كيميائية واحترامًا للموتى.

وقال الحاكم «أنا سعيد لهذا المنع... وإلا فمن المحتمل أن ندوس على جيراننا المتوفين».

سجلت السلطات 1300 شخص في عداد المفقودين، بحسب غرين. وينخفض هذا التعداد مع عودة الاتصالات تدريجيا في جزيرة ماوي ما يسمح للسكان بتحديد مكان أقاربهم.

لا تزال ملابسات هذه الحرائق المروعة مجهولة وقد أخذت على حين غرة السكان، ما أجج غضبهم، سيما وأن بعضهم ما زال ممنوعا من العودة إلى المنطقة المحيطة بلاهاينا.

وصرح القس ستيفن فان بورين الذي دمرت كنيسته لوكالة فرانس برس إن «نقص الاتصالات أمر مؤسف والناس غاضبون جدا ومحبطون والوضع يزداد سوءا».

أثناء الحرائق، لم تجد التحذيرات التي أطلقتها السلطات عبر الاذاعة والتلفزيون نفعا بالنسبة للكثير من السكان المحرومين من الكهرباء وانعدام التغطية. وبقيت صفارات الإنذار صامتة.وقال غرين «نعتقد أن صفارات الانذار تعطلت بسبب الحرارة الشديدة» في ماوي.

وانتقد الرئيس السابق دونالد ترامب على منصته للتواصل الاجتماعي «تروث سوشال» إدارة غرين للأزمة. وقال إنه «لا يريد أن يفعل أي شيء سوى إلقاء اللوم على تغير المناخ». وظهرت مسألتان مثيرتان للجدل.

ففي لاهاينا، تأخر بعض رجال الإطفاء بسبب عدم وجود مياه في الخراطيم أو انخفاض شدة تدفقها.

وتم تقديم شكوى بحق شركة الكهرباء هاواي إلكتريك لأنها لم تقطع التيار الكهربائي، على الرغم من ارتفاع مخاطر نشوب حريق والرياح العاتية المصاحبة لإعصار مر جنوب غرب ماوي وهددت بالتسبب في سقوط أعمدة الكهرباء.

وردت رئيسة الشركة شيلي كيمورا، «في لاهاينا، تعمل الكهرباء على تشغيل المضخات التي توفر المياه» مضيفة أن أي انقطاع في التيار الكهربائي قد يضر أيضًا بالمسنين أو المرضى.لا تزال الحرائق التي اندلعت الأسبوع الماضي بسبب الرياح العاتية والجفاف في الجزيرة، مشتعلة على الرغم من جهود رجال الإطفاء لاحتوائها.

لكن السلطات لا يبدو أنها قلقة بشأن العاصفة الاستوائية التي من المتوقع أن تمر جنوب الأرخبيل خلال ليل الأربعاء إلى الخميس. فهي لا يتوقع أن يكون لها «أي تأثير فعليًا»، بحسب هيئة الأرصاد الجوية الوطنية. أتت حرائق ماوي عقب ظواهر مناخية قاسية أخرى في أميركا الشمالية هذا الصيف، حيث لا تزال حرائق غابات مستعرة في أنحاء كندا فضلا عن موجة حر شديد في جنوب غرب الولايات المتحدة. وكالات

بريطانيا.. اعتقال 3 أشخاص للاشتباه في تجسسهم لصالح روسيا

لندن - ذكرت هيئة الإذاعة البريطانية BBC، أن 3 أشخاص يشتبه في أنهم يتجسسون لصالح روسيا في بريطانيا تم اعتقالهم وتوجيه اتهامات لهم في إطار تحقيق واسع يتعلق بالأمن القومي.وأضاف التقرير، أن المتهمين الثلاثة من بلغاريا، ويقال إنهم يعملون لصالح أجهزة أمن روسية.

وأشارت BBC، إلى أن احتجاز المتهمين الثلاثة، جرى في فبراير الماضي، بموجب قانون الأسرار الرسمية، على يد محققين لمكافحة الإرهاب من شرطة العاصمة لندن التي لديها مسؤولية الحفاظ على الأمن فيما يتعلق بقضايا التجسس. وكالات

الأمم المتحدة: الصراع في السودان أودى بحياة أكثر من 4 آلاف شخص

الخرطوم - قالت الأمم المتحدة، إن الأرقام الأولية تشير إلى أن أكثر من 4 آلاف شخص، بينهم مئات المدنيين، لقوا مصرعهم جراء الصراع الدائر في السودان منذ أبريل الماضي.

وذكرت المنظمة الدولية في بيان، أن من بين الضحايا 435 طفلاً و28 عاملاً بالمجالين الطبي والإنساني، معربة عن اعتقادها بأن العدد الفعلي للضحايا أعلى من ذلك بكثير.

من جانبه، عبر مفوض الأمم المتحدة السامي لحقوق الإنسان، فولكر تورك، عن قلقه من استغلال جماعات مسلحة لـ«الوضع الفوضوي» في السودان، محذراً من أن أعمال العنف قد تتصاعد نتيجة لذلك.

ونقل البيان الأممي عن تورك، قوله، إن مكتبه لديه «أسباب وجيهة تدفعه إلى الاعتقاد بأن القوات المسلحة السودانية وقوات الدعم السريع ارتكبتا انتهاكات جسيمة للقانون الدولي خلال الصراع»، مؤكداً ضرورة محاسبة المسؤولين عنها. وكالات

نصر الله يردّ على تهديدات غالانت: الجيش الإسرائيلي «في أسوأ حالاته»

بيروت - وصف أمين عام «حزب الله» اللبناني، حسن نصر الله، الجيش الإسرائيلي، بأنه «في أسوأ حالاته» في الوقت الحالي، مقارنة بأي وقت مضى.

جاء ذلك خلال كلمة متلفزة ألقاها بمناسبة الذكرى السنوية 17 لـ«حرب تموز» عام 2006 على لبنان.

وقال نصر الله: «إذا ذهبتم (إسرائيل) إلى الحرب مع لبنان أنتم ستعودون إلى العصر الحجري».

وأضاف أن الجيش الإسرائيلي اليوم «في أسوأ حال نسبة لأي زمن مضى».

وتابع: «لولا انتصار تموز 2006 التاريخي، ما كانت لتتحقق عملية ترسيم الحدود البحرية (مع إسرائيل) وبدء التنقيب»، موضحا أن «ما يمنع العدو من الانتقاص من حقوق لبنان، هو فهمه أن أي محاولة ستقابل برد فعل قوي».

وأعلن نصر الله أن حزب الله يحتاج إلى «بضعة صواريخ دقيقة» لتدمير قائمة أهداف عددها، وخصوصا «المطارات المدنية، والمطارات العسكرية، وقواعد سلاح الجو، ومحطات توليد الكهرباء وتوزيعها، ومحطات المياه، مراكز الاتصالات الرئيسية، ومجموعة من البنى التحتية، ومصافي النفط والبنزين والأمونيا»، إضافة إلى مفاعل ديمونا.

وحذر من أنه «إذا تطورت المعركة إلى كل محور المقاومة»، على حدّ وصفه، أي في حال شاركت فيها فصائل أخرى، وخصوصا فلسطينية معادية لإسرائيل وتدعمها إيران، «فلن يبقى شيء اسمه إسرائيل».ويُعدّ تصريح نصر الله، اليوم، بمثابة رد على تصريحات مماثلة أدلى بها وزير الأمن الإسرائيلي، يوآف غالانت، خلال آب/ أغسطس الجاري.

وكان غالانت قد قال خلال جولة في منطقة مزارع شبعا المحتلة «إنني أحذر حزب الله ونصر الله بألا يرتكب خطأ. لقد ارتكبتم خطأ في الماضي ودفعتم أثمانا باهظة جدا. وإذا تطور تصعيد أو مواجهة، سنعيد لبنان إلى العصر الحجري». وتابع غالانت أنه «لن نتردد في ممارسة كامل قوتنا، وتدمير أي متر لحزب الله ولبنان إذا اضطررنا لذلك».

وأضاف غالانت حينها: «سنتمكن من الدفاع عن مواطني إسرائيل وعن دولة إسرائيل بكافة الطرق. وعلى العدو أن يدرك أنه عندما يكون الحديث عن أمن إسرائيل، فجميعنا موحدون»، في إشارة إلى الشرخ الحاصل في المجتمع الإسرائيلي بسبب خطة إضعاف القضاء وتغلغل هذا الشرق إلى صفوف الجيش الإسرائيلي.

واستدرك غالانت أن إسرائيل ليست معنية بالحرب، لكنه أضاف «أننا مستعدون للدفاع عن مواطنينا وجنودنا وسيادتنا».

وشملت جولة غالانت المنطقة الحدودية اللبنانية ومقر فرقة الجليل العسكرية ومزارع شبعا، حيث تلقى تقارير من ضباط في الجيش الإسرائيلي حول تقدم بناء جدار عند الحدود. ورافق غالانت قائد المنطقة الشمالية في الجيش الإسرائيلي، أوري غوردين وضباط آخرون.

واندلعت «حرب تموز» عقب قيام مقاتلين من «حزب الله» بأسر جنود إسرائيليين عند الحد الحدودي، ما أدى إلى نشوب مواجهة عسكرية كبيرة بين الحزب اللبناني والجيش الإسرائيلي استمرت 33 يوما.

وفي تشرين الأول/ أكتوبر الماضي، وقع لبنان وإسرائيل اتفاقا لترسيم الحدود البحرية بينهما، عقب مفاوضات غير مباشرة استمرت عامين بوساطة أميركية، إثر نزاع على منطقة غنية بالنفط والغاز الطبيعي بالبحر المتوسط تبلغ مساحتها 860 كم مربع. وكالات

الادعاء الأميركي: إمهال ترمب و18 متهما حتى 25 آب للمثول أمام المحكمة

واشنطن- أمهلت فاني ويليس المدّعية العامّة المكلّفة بملف الرئيس الأميركي السابق دونالد ترمب، الرئيس و18 متهما معه في قضية أحداث البيت الأبيض خلال انتخابات 2020، حتّى تاريخ الخامس والعشرين من آب للمثول أمام القضاء في جورجيا، بحسب واشنطن تايمز.

وقالت ويليس التي تُحقّق في الملفّ منذ عام 2021، إنّها تريد أن تتمّ المحاكمة والفصل في هذه القضيّة «في غضون ستّة أشهر». (بترا)

27 قتيلا جراء انفجار محطة وقود في داغستان الروسية

داغستان- لقي27 شخصا على الأقل مصرعهم جراء انفجار أعقبه حريق في محطة للوقود في داغستان الروسية الواقعة في القوقاز، وفق حصيلة جديدة أعلنتها وزارة الأحوال الطارئة الروسية.

وبحسب وكالة»نوفوستي، «أُصيب ما مجموعه 102 شخص إثر الحادث قضى منهم 27»، وكانت حصيلة سابقة للوزارة أفادت مصرع 12 شخصا على الأقل وجرح العشرات.

ووقع الانفجار مساء أمس الاثنين على طريق فدرالي، حسبما قال زعيم داغستان، سيرغي ميليكوف، مشيرا إلى أن العمل جار لتوضيح أسباب الانفجار ونوعه».

وذكرت الوزارة أن الحريق امتد على مسافة حوالي 600 متر مربع، مضيفة أن 260 عنصر إطفاء يعملون على مكافحته. (بترا)

مانشستر سيتي يأمل الفوز بأول ألقابه امام إشبيلية

نجوم مانشستر سيتي

كأس السوبر الأوروبي

أثينا – يسعى مانشستر سيتي المتوج بثلاثية تاريخية الموسم الماضي لتفادي تكرار سيناريو خسارة درع المجتمع في أول مسابقة رسمية له هذا الموسم، وذلك عندما يواجه إشبيلة الإسباني على ملعب كارايسكاكيس اليوناني اليوم الأربعاء في كأس السوبر الأوروبي لكرة القدم.

يبحث سيتي عن لقبه الأول في المسابقة، ويأمل إشبيلية في أن يتصالح مجددا مع الفوز حيث أحرز اللقب مرة واحدة في ست مشاركات وكان ذلك في اول ظهور له أمام مواطنه برشلونة عام 2006 (فاز 3-0 في موناكو)، قبل أن يتعرض لخمس هزائم قارية.

ويأمل رجال المدرب الإسباني بيب غواردیولا بالظفر بثاني ألقابهم القارية بعد التتويج بدوري أبطال أوروبا الموسم الماضي للمرة الاولى في تاريخ النادي، في حين تابع إشبيلية فرض هيمنته على مسابقة الدوري الأوروبي «يوروبا ليغ» بنسختيها القديمة والجديدة بإحرازه اللقب على حساب روما الإيطالي ومدربه البرتغالي جوزيه مورينيو.

وتميل الأرقام لصالح سيتي الذي فاز في جميع مبارياته الاربع بمواجهة إشبيلية، آخرهما في دور المجموعات لمسابقة دوري أبطال أوروبا الموسم الماضي، ليحتل النادي الإسباني المركز الثالث في مجموعته ويتأهل لخوض مسابقة «يوروبا ليغ» التي احرز لقبها.

وبعدما فشله في احراز مسابقة درع المجتمع التي تسبق انطلاق منافسات الدوري أمام ارسنال بركلات الترجيح 4-1 (تعادلا 1-1) في الوقت الأصلي، استهل سيتي الدفاع عن لقبه في «بريميرليغ» بفوز صريح على بيرنلي 3-0.

غياب دي بروين ونجاعة هالاند

ويفتقد سيتي في الامسية اليونانية للمسات صانع العابه البلجيكي كيفن دي بروين الذي سقط مجددا ضحية الاصابات، فبعدما خرج من المباراة النهائية أمام إنتر الإيطالي في دوري الابطال، صمد 23 دقيقة فقط أمام بيرنلي قبل أن تتجدد الاصابة.

كشف غواردیولا عن تعرض دي بروين (32 عاما) لإصابة في أوتار الركبة وأنه «سيغيب لفترة من الوقت». وأردف «لقد أصيب مرة أخرى، وللأسف هي الاصابة نفسها التي تعرض لها في (نهائي دوري أبطال أوروبا)، وسيغيب لفترة من الوقت». وأضاف «تعافى بشكل جيد (بعد النهائي) لكننا فقدناه مرة أخرى الآن.. حان الوقت للتفكير والتحدث إلى الأطباء حول ما حدث معه». ولعب دي بروين دورا هاما في تتويج سيتي بالثلاثية، حيث مرر 31 كرة حاسمة وسجل 10 أهداف في 49 مباراة في مختلف المسابقات. وسيكون غواردیولا (52 عاما) أمام فرصة الفوز بكأس السوبر الأوروبي مع فريق ثالث مختلف، بعدما سبق له أن أحرز الكأس مع برشلونة الإسباني عامي 2009 و2011 وبايرن ميونيخ الألماني عام 2013.

وفي ظل غياب دي بروين، سيكون المهاجم الفتاك إرلينغ هالاند سلاح سيتي مرة جديدة حيث افتتح رصيده في الدوري بهدفين في مرمى بيرنلي.

سجل النرويجي الموسم الماضي 36 هدفا في 35 مباراة في «بريميرليغ»، منهيا الموسم برصيد 52 في جميع المسابقات، وشمل ذلك ثنائية ضد إشبيلية في الفوز برباعية نظيفة في دور مجموعات المسابقة القارية الأم.

أكونيا دفاعيا والنصيري هجوميا

من ناحيته، عانى إشبيلية الموسم الماضي قبل أن يعود إلى مقدمة المسرح الكروي، فبعد اقالة خولن لوبيتيغي وبعده الأرجنتيني خورخي سامباولي وجد النادي الاندلسي نفسه في المركز التاسع عشر في «الليغا» يصارع للبقاء في الاولى مع انتصاف كانون الثاني.

أدى تعيين خوسيه لويس مندیليبار (62 عاما) إلى اعادة الروح للفريق الجريح لينهي الدوري في المركز الثاني عشر، قبل أن يحقق انتصاره السابع في «يوروبا ليغ» في أمسية بودابست. أثنى غواردیولا على مينديليبار قائلا «أعرفه من الفترة التي قضيتها في برشلونة.. لقد قلب الأمور في إشبيلية في فترة قصيرة». وتابع «لقد خاضوا مباراة نهائية صعبة ضد روما.. المباريات ضد جوزيه مورينيو غالبا ما تكون صعبة.. أعرف هذا من خلال تجربتي الشخصية». ويعتمد إشبيلية على مدافعه ماركوس أكونيا الذي كان جزءا حيويا من نجاحه في السنوات الأخيرة وكان أيضا لاعبا اساسيا في فوز الأرجنتين بمونديال قطر العام الماضي.

ومع ذلك، فهو لا يتردد في تحديات متهورة وقد حصل على بطاقة صفراء في المباراة الأولى في «الليغا» (نال تسع بطاقات صفراء في الموسم الماضي).. خلال أمسية اليوم، سيواجه الأرجنتيني أمثال جاك غريليش وفيل فودين، على أمل الحد من خطورتهما وعدم نيل بطاقة أخرى. وفي الهجوم، يعتمد النادي الأندلسي على الدولي المغربي يوسف النصيري وقدرته على هز الشباك الإنجليزية، علما انه سجل في الهزيمة أمام فالنسيا 2-1 في المرحلة الاولى من الدوري. (وكالات)

المفكرة الرياضية

كأس السوبر الأوروبي		
المباراة	الوقت	قناة البث
مانشستر سيتي (إنجلترا) - إشبيلية (إسبانيا)	١٠ مساء	beIN Sports Premium HD1

مونديال السيدات / نصف النهائي		
المباراة	الوقت	قناة البث
أستراليا - إنجلترا	١ ظهرا	beIN Sports Premium HD1

مارتينو يقلل من المخاوف بشأن إصابة ميسي

ميامي – قلل الأرجنتيني جيراردو «تاتا» مارتينو مدرب إنتر ميامي الاميركي لكرة القدم من المخاوف بشأن تعرض مواطنه النجم ليونيل ميسي لإصابة في كاحله أثناء التمارين.

وحسب وسائل إعلام امريكية، فقد لوى بطل مونديال قطر العام الماضي كاحله الأيمن خلال حصة تمرينية في فورت لودردايل، فلوريدا.

أوضح المدرب عشية مباراة فريقه أمام فيلادلفيا في الدور نصف نهائي لكأس الرابطتين الأميركية والمكسيكية «لم أرَ ما حدث بالضبط، لكن لو كان الأمر خطيرا لكان شعر اللاعبون بالصدمة ولأنهم كانوا جميعا على ما يرام، أعتقد أنه لم يكن شيئا مهما».

وكأس الرابطتين هي مسابقة مخصصة لأندية الدوريين الأميركي (مايجر لبغ سووكر) والمكسيكي (ليغا أم أكس).

ويتألق نجم برشلونة الإسباني السابق منذ انتقاله إلى إنتر ميامي قادما من باريس سان جيرمان الفرنسي حيث أمضى عامين، ليسجل في شباك تشارلوت في ربع نهائي المسابقة هدفه الثامن في خمس مباريات منذ وصوله إلى فلوريدا في 21 حزيران.

بعد أقل من شهر من مسيرته الكروية مع ميامي، يمكن لميسي مساعدة النادي في الوصول إلى أول نهائي له بالفوز على فيلادلفيا يونيون الذي يعد أحد أقوى الأندية في الدوري الأميركي. (وكالات)

مانشيني يهاجم الاتحاد الإيطالي

روما – قال روبرتو مانشيني، الذي يتعرض لانتقادات واسعة منذ استقالته من منصبه كمدرب لمنتخب إيطاليا، إن اهتمام المنتخب السعودي به، لا علاقة له بقراره الأخير.

وشرح مانشيني في حديثه امس الثلاثاء مع 4 صحف إيطالية، من بينها كوريري ديلو سبورت «كانت إيطاليا أولويتي دائما».

وتابع «لا علاقة للسعودية بالاستقالة من تدريب المنتخب الإيطالي، وأتلقى العديد من المقترحات التي سأدرسها في الأسابيع المقبلة».

ونوه «تلقيت العديد من العروض أثناء وبعد بطولة أمم أوروبا، وكذلك قبل وبعد الإقصاء من تصفيات كأس العالم 2022».

وبحسب التقارير، فإن الاتحاد السعودي عرض على مانشيني، عقدا لمدة 3 سنوات بقيمة 25 مليون يورو، لتولي قيادة منتخبها الوطني، الذي لا يزال دون مدرب منذ رحيل رينارد. وأشارت «كوريري ديلو سبورت» أن روبرتو مانشيني تلقى عرضا من منتخب المكسيك أيضا.

ولشرح قراره، اتهم مانشيني، الاتحاد الإيطالي، بانعدام الثقة وبتغيير طاقمه، لا سيما مع رحيل يده اليمنى، المعين مدربا لمنتخب تحت 20 عاما.

وأوضح «كنت أفكر في الأمر لعدة أشهر، حان وقت المغادرة، لأنه عندما تتغير بعض الأشياء داخليا، فهذا يعني أننا نتجه نحو النهاية»، وتابع مانشيني «هذا قرار اتخذته بحزن شديد». (وكالات)

دورة سينسيناتي للتنس

البريطاني موراي ينسحب بسبب الإصابة

سينسيناتي – انسحب اندي موراي من دورة سينسيناتي المفتوحة لكرة المضرب، حيث يواصل اللاعب البريطاني التعافي من مشكلة في البطن، قبل سعيه للمنافسة في بطولة الولايات المتحدة المفتوحة، التي تنطلق في وقت لاحق من هذا الشهر. وانسحب موراي (36 عاما) من دورة كندا المفتوحة الأسبوع الماضي، قبل مباراته في دور الـ16 أمام الإيطالي سينر، الذي توج لاحقا باللقب، بسبب المشكلة التي تعرض لها بعد أن أمضى ما يقرب من خمس ساعات في الملعب للفوز على لورينتسو سونيغو وماكس برسيل.

وقال اتحاد لاعبي كرة المضرب المحترفين إن الحائز على ثلاثة ألقاب كبرى والمصنف الأول على العالم سابقا سافر إلى سينسيناتي، حيث كان يأمل في أن يكون لائقا في الوقت المناسب لمواجهة الروسي كارين خشانوف، لكنه سيحل محله الآن خاسر محظوظ.

ويحتل موراي حاليا المركز 36 عالميا، أعلى تصنيف له منذ خضوعه لجراحة أعلى الفخذ عام 2019، واختير ضمن الفريق البريطاني للمشاركة في دور المجموعات النهائي من كأس ديفيس، الذي سيقام بعد بطولة الولايات المتحدة المفتوحة المقررة بين 28 آب الحالي والعاشر من أيلول المقبل.

وتغلب الكندي فيليكس أوجيه-ألياسيم الثاني عشر على الإيطالي ماتيو بيريتيني 4-6، 6-2 و6-3. ووضع أوجيه-ألياسيم حدا لسلسلة من خمس هزائم متتالية تعود الى الأسبوع الذي سبق بطولة رولان غاروس المفتوحة في ايار الماضي. وتفوق الفنلندي إميل روسوفوري على الفرنسي كورنتان موتيه 6-4 و6-2.

وسيستهل الاسباني كارلوس ألكاراز مشواره من الدور الثاني اليوم الاربعاء امام الأسترالي جوردان طومسون الذي أقصى الاميركي جون إيسنر بفوزه عليه 7-6 (5-7) و7-6 (2-7).

ولدى السيدات، حققت اللاعبة الاميركية المخضرمة فينوس ويليامس مفاجأة بتغلبها على الروسية فيرونيكا كودرميتوفا المصنفة السادسة عشر 6-4 و7-5 في الدور الاول. وحققت فينوس (43 عاما) اول فوز لها على احدى المصنفات العشرين الاوليات في العالم منذ أربعة أعوام.

وتمكنت ويليامس، الفائزة بسبع بطولات «غراند سلام»، من تعويض تأخرها 1-4 ثم 5-1 في كلتا المجموعتين لتعود وتحسمهما بشكل لافت أمام المصنفة الرابعة عشر عالميا.

وقالت ويليامس «أحب هذه اللعبة، وهذا ما أفعله»، وأضافت «كانت السنوات القليلة الماضية صعبة من حيث الإصابات». وتابعت «أريد أن أكون قادرة على أن أكون هنا وأن أكون قوية، وأن أكون على طبيعتي وهذا مهم بالنسبة لي، أنا أحاول الوصول إلى هناك». (وكالات)

البريطاني موراي

مونديال السيدات

إسبانيا تبلغ النهائي للمرة الأولى

اوكلاند – تأهل المنتخب الإسباني الى المباراة النهائية لكأس العالم للسيدات بكرة القدم المقامة في أستراليا ونيوزيلندا للمرة الأولى في تاريخه اثر تغلبه على السويد 2-1 في الدور نصف النهائي امس الثلاثاء في أوكلاند.

وفي مواجهة حامية الوطيس، سجلت أولغا كارمونا هدف الفوز لبلادها في الدقيقة 89، بعدما كانت البديلة ريبيكا بلومكفيست ادركت التعادل للسويد قبلها بدقيقة واحدة، وافتتحت الإسبانية البديلة أيضا سلمى بارالويلو التسجيل في الدقيقة 81.

وستُواجه إسبانيا في النهائي الفائز بين أستراليا المضيفة وإنجلترا في نصف النهائي الآخر اليوم الأربعاء في سيدني.

وتُعد هذه النتيجة تاريخية بالنسبة للمنتخب الإسباني في مشاركته الثالثة فقط في مونديال السيدات بعد 2015 و2019، حيث لم يسبق قط ان تخطى الدور السادس عشر في اي مشاركة سابقة.

ولم تكن تحضيرات المنتخب الإسباني مثالية حيث طلبت 15 لاعبة من الاتحاد الإسباني لكرة القدم بعدم استدعائهن الى التشكيلة على خلفية استيائهن من المدرب خورجي فيلدا، وفقط ثلاث لاعبات منهن عدن الى التشكيلة.

في المقابل، استمرت عقدة الامتار الاخيرة بالنسبة للسويد حيث احتلت مركز الوصافة مرة واحدة عام 2003، والمركز الثالث ثلاث مرات آخرها في النسخة الماضية عام 2019.

كما خسر المنتخب السويدي نصف نهائي كأس أوروبا العام الماضي، وسقط أيضا في نهائي أولمبياد طوكيو امام كندا بركلات الترجيح عام 2021. وكان المنتخب الإسباني الطرف الافضل في بداية اللقاء، حيث هيمن على الكرة مع تراجع ملحوظ للاعبات السويديات الى منطقتهن.

الا ان ايا من لاعباته وفي طليعتهن النجمة أليكسيا بوتياس التي خرجت في منتصف الشوط الثاني في الدقيقة 57 مانحة مكانها لبارالويلو، تمكن من هز الشباك. وبدأت السويد تدريجيا في التقدم خلال الشوط الثاني، الا ان النتيجة بقيت على حالها الى ان خرقت بارالويلو العقم التهديفي بعدما اثبتت علو كعبها بكرة رائعة في الزاوية البعيدة مانحة إسبانيا التقدم بهدف في الدقيقة 81. لم يستسلم المنتخب السويدي وعادل النتيجة بعد سبع دقائق بفضل بلومكفيست التي دخلت في الدقيقة 77 اثر تمريرة من البديلة الاخرى لينا هورتيغ (88). وفيما ظن الجميع ان المباراة متجهة نحو وقت اضافي، سجلت لاعبة ريال مدريد كارمونا، هدف الفوز وسط فرحة هيستيرية (89). (وكالات)

جانب من اللقاء